



ประกาศองค์การบริหารส่วนตำบลลำเพี้ยก
เรื่อง แผนพัฒนาท้องถิ่น (พ.ศ. ๒๕๖๖ - ๒๕๗๐) แก้ไข ครั้งที่ ๑/๒๕๖๖

ตามที่กระทรวงมหาดไทยแจ้งให้องค์การปกครองส่วนท้องถิ่นดำเนินการแก้ไขแผนพัฒนาท้องถิ่น (พ.ศ.๒๕๖๖ - ๒๕๗๐) ภายในหนึ่งร้อยยี่สิบวันเมื่อมีราชกิจจานุเบกษาประกาศใช้แผนพัฒนาเศรษฐกิจและสังคมแห่งชาติฉบับที่ ๑๓ (พ.ศ.๒๕๖๖ - ๒๕๗๐) เพื่อให้องค์การปกครองส่วนท้องถิ่นนำแผนพัฒนาเศรษฐกิจและสังคมแห่งชาติ ฉบับที่ ๑๓ (พ.ศ.๒๕๖๖ - ๒๕๗๐) ปรับใช้ในส่วนของที่สอดคล้องหรือเชื่อมโยงกันกับการพัฒนาท้องถิ่น โดยนำข้อ ๔ และข้อ ๒๑ แห่งระเบียบกระทรวงมหาดไทยว่าด้วยการจัดทำแผนพัฒนาขององค์การปกครองส่วนท้องถิ่น พ.ศ. ๒๕๔๘ และแก้ไขเพิ่มเติมถึง(ฉบับที่ ๓) พ.ศ.๒๕๖๑ มาปฏิบัติโดยอนุโลมและให้ใช้คำว่า "แก้ไข" เป็นอำนาจของผู้บริหารท้องถิ่น

อาศัยอำนาจตามความในข้อ ๔ และข้อ ๒๑ แห่งระเบียบกระทรวงมหาดไทยว่าด้วยการจัดทำแผนพัฒนาขององค์การปกครองส่วนท้องถิ่น พ.ศ. ๒๕๔๘ แก้ไขเพิ่มเติมถึง (ฉบับที่ ๓) พ.ศ.๒๕๖๑ และหนังสือสั่งการที่เกี่ยวข้อง องค์การบริหารส่วนตำบลลำเพี้ยกจึงประกาศใช้แผนพัฒนาท้องถิ่น (พ.ศ. ๒๕๖๖-๒๕๗๐) แก้ไข ครั้งที่ ๑/๒๕๖๖ ขององค์การบริหารส่วนตำบลลำเพี้ยก เพื่อใช้เป็นกรอบและแนวทางในการพัฒนาองค์การบริหารส่วนตำบลลำเพี้ยกต่อไป

จึงประกาศให้ทราบโดยทั่วกัน

ประกาศ ณ วันที่ ๗ กุมภาพันธ์ พ.ศ. ๒๕๖๖

(นายไสว สายปัญญา)

นายกองค์การบริหารส่วนตำบลลำเพี้ยก



แผนพัฒนาท้องถิ่น (พ.ศ.๒๕๖๖-๒๕๗๐)
แก้ไข ครั้งที่ ๑/๒๕๖๖

ของ

องค์การบริหารส่วนตำบลลำเพ็ญกา
อำเภอครบุรี จังหวัดนครราชสีมา

คำนำ

แผนพัฒนาท้องถิ่น (พ.ศ.๒๕๖๖-๒๕๗๐) เป็นแผนพัฒนาเศรษฐกิจและสังคมขององค์กรปกครองส่วนท้องถิ่นที่สอดคล้องกับแผนยุทธศาสตร์การพัฒนา อันมีลักษณะเป็นการกำหนดรายละเอียดแผนงาน โครงการพัฒนาที่จัดทำขึ้นสำหรับปีงบประมาณแต่ละปี ซึ่งมีความต่อเนื่องและเป็นแผนก้าวหน้าครอบคลุมระยะเวลาห้าปี แผนพัฒนาท้องถิ่น จึงถือเป็นเครื่องมือสำคัญยิ่ง ที่จะช่วยสนับสนุนองค์กรปกครองส่วนท้องถิ่น ในการวิเคราะห์สภาพปัญหา/ความต้องการของท้องถิ่นเพื่อนำไปสู่การกำหนดจุดมุ่งหมายในการพัฒนา การกำหนดภารกิจ และแนวทางการดำเนินงานเพื่อนำไปสู่จุดมุ่งหมายดังกล่าวอย่างเป็นระบบ ซึ่งจะช่วยให้การกำหนดแผนงาน/โครงการขององค์กรปกครองส่วนท้องถิ่น มีทิศทางที่สอดคล้องและประสานสนับสนุนในจุดมุ่งหมายร่วมกัน ซึ่งนอกจากจะทำให้ปัญหา/ความต้องการได้รับการตอบสนองอย่างเหมาะสมแล้ว ยังเป็นการบริหารทรัพยากรที่มีอยู่อย่างจำกัดให้เกิดประโยชน์สูงสุดในขณะเดียวกันด้วย

แผนพัฒนาท้องถิ่นเป็นเครื่องมือหนึ่งในการบริหารจัดการและการกำหนดกิจกรรมต่าง ๆ ไว้ล่วงหน้า เพื่อให้บรรลุซึ่งภารกิจ วัตถุประสงค์ นโยบาย และเป็นการกำหนดแนวทางการปฏิบัติไว้อย่างชัดเจน ลดการซ้ำซ้อนในการทำงานของแต่ละหน่วยงาน องค์การบริหารส่วนตำบลลำเพี้ยก จึงได้จัดทำแผนพัฒนาท้องถิ่น (พ.ศ.๒๕๖๖-๒๕๗๐) ขึ้น ตามระเบียบกระทรวงมหาดไทยว่าด้วยการจัดทำแผนพัฒนาขององค์กรปกครองส่วนท้องถิ่น พ.ศ.๒๕๔๘ และระเบียบกระทรวงมหาดไทยว่าด้วยการจัดทำแผนพัฒนาขององค์กรปกครองส่วนท้องถิ่น (ฉบับที่ ๓) พ.ศ. ๒๕๖๑ องค์การบริหารส่วนตำบลลำเพี้ยกจะใช้แผนพัฒนาท้องถิ่น เป็นเครื่องมือในการพัฒนาท้องถิ่น และใช้ในการจัดทำงบประมาณรายจ่ายประจำปี เพื่อให้กระบวนการจัดทำงบประมาณเป็นไปด้วยความรอบคอบ ผ่านกระบวนการการมีส่วนร่วมของประชาชนตลอดจนการขอรับการสนับสนุนงบประมาณจากหน่วยงานอื่น ๆ ที่มีความเกี่ยวข้องกับภารกิจหน้าที่ เพื่อพัฒนาและยกระดับคุณภาพชีวิตของประชาชนในพื้นที่องค์การบริหารส่วนตำบลลำเพี้ยกต่อไป

องค์การบริหารส่วนตำบลลำเพี้ยก

สารบัญ

แผนพัฒนาท้องถิ่น (พ.ศ.๒๕๖๖-๒๕๗๐) แก้ไข ครั้งที่ ๑/๒๕๖๖ อบต.ลำเพ็ยก

หน้า

ส่วนที่ ๑ สภาพทั่วไปและข้อมูลพื้นฐาน

๑-๑๗

๑. ด้านกายภาพ

๑-๔

๒. ด้านการเมือง/การปกครอง

๕

๓. ประชากร

๖

๔. สภาพทางสังคม

๗-๙

๕. ระบบบริการพื้นฐาน

๑๐

๖. ระบบเศรษฐกิจ

๑๑

๗. ศาสนา ประเพณี วัฒนธรรม

๑๒

๘. ทรัพยากรธรรมชาติ

๑๓

๙. อื่นๆ

๑๔

ส่วนที่ ๒ ยุทธศาสตร์การพัฒนากองกรปกครองส่วนท้องถิ่น

๑๘-๗๙

๑. ความสัมพันธ์ระหว่างแผนพัฒนาระดับมหภาค

๑๘-๒๒

แผนพัฒนาเศรษฐกิจและสังคมแห่งชาติ ฉบับที่ ๑๓

๒๒-๒๘

เป้าหมายการพัฒนาที่ยั่งยืน (Sustainable Development Goals : SDGs)

๒๘-๓๕

๒. แผนพัฒนาภาค/แผนพัฒนากลุ่มจังหวัด/แผนพัฒนาจังหวัด

๓๖-๕๑

แผนพัฒนาภาคตะวันออกเฉียงเหนือ

๓๖

แผนพัฒนากลุ่มจังหวัดภาคตะวันออกเฉียงเหนือตอนล่าง ๑

๓๖-๔๐

แผนพัฒนาจังหวัดนครราชสีมา

๔๐-๕๑

๓. ยุทธศาสตร์การพัฒนากองกรปกครองส่วนท้องถิ่นในเขตจังหวัดนครราชสีมา

๕๑-๕๒

๔. ยุทธศาสตร์ขององกรปกครองส่วนท้องถิ่น

๕๓-๗๓

๕. การวิเคราะห์เพื่อพัฒนาท้องถิ่น

๗๓-๗๙

ส่วนที่ ๓ การนำแผนพัฒนาท้องถิ่นไปสู่การปฏิบัติ

๘๐-๑๓๓

๑. ยุทธศาสตร์การพัฒนาและแผนงาน

๘๐-๘๓

๒. บัญชีโครงการพัฒนาท้องถิ่น (แบบ ผ.๐๑)

๘๔-๘๕

๓. รายละเอียดโครงการพัฒนา (แบบ ผ.๐๒)

๘๖-๑๑๙

๔. รายละเอียดโครงการพัฒนา (แบบ ผ.๐๒/๒)

๑๒๐-๑๒๖

๕. บัญชีครุภัณฑ์ (แบบ ผ.๐๓)

๑๒๗-๑๓๓

ส่วนที่ ๔ การติดตามและประเมินผล

๑๓๔-๑๐๕

๑. การติดตามและประเมินผลยุทธศาสตร์

๑๓๔-๑๓๘

๒. การติดตามและประเมินผลโครงการ

๑๓๙-๑๔๕

๓. สรุปผลการพัฒนาท้องถิ่นในภาพรวม

๑๔๕-๑๔๖

๔. ข้อเสนอแนะในการจัดทำแผนพัฒนาท้องถิ่นในอนาคต

๑๔๖-๑๔๖

ส่วนที่ ๑

สภาพทั่วไปและข้อมูลพื้นฐาน

๑. ด้านกายภาพ

๑.๑ ที่ตั้งของหมู่บ้านหรือชุมชนหรือตำบล ประวัติของตำบลลำเพี้ยก

ตำบลลำเพี้ยก แยกจากตำบลโคกกระชาย เมื่อวันที่ ๖ กันยายน ๒๕๒๘ โดยตั้งตำบลลำเพี้ยก ในท้องที่อำเภอครบุรี จังหวัดนครราชสีมา โดยให้มีเขตการปกครองรวม ๗ หมู่บ้าน คือ

หมู่ที่ ๑ โอนจากหมู่ที่ ๙ (บ้านลำเพี้ยก)	ตำบลโคกกระชาย
หมู่ที่ ๒ โอนจากหมู่ที่ ๘ (บ้านซัประวิง)	ตำบลโคกกระชาย
หมู่ที่ ๓ โอนจากหมู่ที่ ๑๑ (บ้านหนองแคทราย)	ตำบลโคกกระชาย
หมู่ที่ ๔ โอนจากหมู่ที่ ๑๓ (บ้านหนองไทร)	ตำบลโคกกระชาย
หมู่ที่ ๕ โอนจากหมู่ที่ ๑๒ (บ้านไร่แหลมทอง)	ตำบลโคกกระชาย
หมู่ที่ ๖ โอนจากหมู่ที่ ๑๕ (บ้านป่าอุบล)	ตำบลโคกกระชาย
หมู่ที่ ๗ โอนจากหมู่ที่ ๑๖ (บ้านโปร่งสนวน)	ตำบลโคกกระชาย

ทิศเหนือ ติดต่อกับเขตทางหลวงจังหวัดถนนสายครบุรี – เลิงสางโดยถือเอากิ่งกลางถนนสายครบุรี – เลิงสาง เป็นแนวเขต ระหว่างสามแยกถนนสายครบุรี – เลิงสาง ตัดกับถนนแยกเข้าบ้านซัประวิง หมู่ที่ ๒ ตำบลลำเพี้ยก ตำบลที่ขอตั้งใหม่ อำเภอครบุรี จังหวัดนครราชสีมา จากหน่วยป้องกันและรักษาป่าที่ นม ๒ ถึงหลักกิโลเมตรที่ ๒๐ ระยะทางประมาณ ๒ กิโลเมตร เป็นแนวแบ่งเขต

ทิศใต้ ติดต่อกับเขตตำบลช่อぐย อำเภอพัฒนานคร อำเภอสระแก้ว ตำบลทุ่งโพธิ์ อำเภอนาดี จังหวัดปราจีนบุรี โดยถือเอาแนวสันเขาบรรทัดเป็นแนวแบ่งเขต ระหว่างห้วยแปรงตัดกับทิวเขาบรรทัด ระยะทางประมาณ ๒๙ กิโลเมตร เป็นแนวแบ่งเขต

ทิศตะวันออก ติดต่อกับเขตบ้านบ่อลิง ตำบลโนนสมบูรณ์ อำเภอเลิงสาง จังหวัดนครราชสีมา โดยถือเอาหลักกิโลเมตรที่ ๒๐ ถนนสายครบุรี – เลิงสางเขตติดต่อระหว่างอำเภอครบุรี – อำเภอเลิงสาง จังหวัดนครราชสีมา ตามแนวแบ่งเขตของอำเภอครบุรี – อำเภอเลิงสาง จังหวัดนครราชสีมา – อำเภอพัฒนานคร จังหวัดปราจีนบุรี ไปทางทิศใต้ ระยะทางประมาณ ๓๐ กิโลเมตร เป็นแนวแบ่งเขต

ทิศตะวันตก ติดต่อกับเขตตำบลโคกกระชาย อำเภอครบุรี จังหวัดนครราชสีมา โดยถือเอาลำห้วยแปรงเขตอำเภอสระแก้ว จังหวัดปราจีนบุรี ทางทิศใต้ลำห้วยแปรงไปตามแนวลำห้วยห้วยกล่ำมาตามแนวภูเขาไปรวกไปตามถนนสายระหว่างสี่แยกบ้านไร่แหลมทอง หมู่ที่ ๕ ตำบลลำเพี้ยก ตำบลที่ขอตั้งใหม่ อำเภอครบุรี จังหวัดนครราชสีมา ออกไปตามถนนโครงการพัฒนาเพื่อความมั่นคงในระดับพื้นที่ (พมพ.) จนถึงหน่วยป้องกันและรักษาป่าที่ นม ๒ ถึงเขตกิ่งกลางถนนสายครบุรี – เลิงสาง ระยะทางประมาณ ๓๖ กิโลเมตร เป็นแนวเขต

ที่มา : ราชกิจจานุเบกษา เล่ม ๑๐๒ ตอนที่ ๑๙๒ หน้า ๖๑๑๗ วันที่ ๑๗ ธันวาคม ๒๕๒๘

อุณหภูมิจนเฉลี่ยเดือน พ.ย.-ก.พ. ๒๖.๑๒ องศาเซลเซียส

ทิศทางลมในแต่ละฤดู

ฤดูหนาว ทิศตะวันออกเฉียงเหนือ (ทิศองศา ๐๒๐-๐๗๐)

ฤดูร้อน ทิศตะวันตก, ตะวันตกเฉียงใต้ ลมไม่แน่ทิศ

ฤดูฝน ทิศตะวันตกเฉียงใต้ (ทิศองศา ๒๐๐-๒๕๐)

ปริมาณน้ำฝน ปี ๒๕๖๑

ปริมาณน้ำฝนสูงสุด ๒๔๑.๖ มม. ต่ำสุด ๑.๔ มม.

ปริมาณน้ำฝนเฉลี่ยเดือน มี.ค.-มิ.ย. ๙๔.๖๗ มม.

ปริมาณน้ำฝนเฉลี่ยเดือน ก.ค.-ต.ค. ๑๖๙.๘ มม.

ปริมาณน้ำฝนเฉลี่ยเดือน พ.ย.-ก.พ. ๑๔.๙๒ มม.

ที่มา : เว็บไซต์กรมอุตุนิยมวิทยา <http://www.tmd.go.th/>

๑.๔ ลักษณะของดิน

ลักษณะของดินมีสีเหลืองหรือแดงของดินส่วนใหญ่จะเป็นสีออกไซด์ของเหล็กและอลูมิเนียม แสดงถึงการที่ดินมีพัฒนาการสูง ผ่านกระบวนการผุพังสลายตัวและซีมิซมาเนียน เป็นดินที่มีการระบายน้ำดี แต่มักจะมีความอุดมสมบูรณ์ต่ำ ดินสีเหลืองแสดงว่าดินมีออกไซด์ของเหล็กที่มีน้ำเป็นองค์ประกอบ ส่วนดินสีแดงจะเป็นดินที่ออกไซด์ของเหล็กหรืออลูมิเนียมไม่มีน้ำเป็นองค์ประกอบ

๑.๕ ลักษณะของแหล่งน้ำ

แหล่งน้ำธรรมชาติ

- ห้วยลำเพี้ยก

- อ่างคลองน้ำมัน

แหล่งน้ำที่สร้างขึ้น

๑. ฝ่ายกั้นน้ำ จำนวน ๖ แห่ง ได้แก่

- อ่างเก็บน้ำลำเพี้ยก	ตั้งอยู่หมู่	๑๑
- อ่างเก็บน้ำคลองน้ำมัน	ตั้งอยู่หมู่	๓
- อ่างเก็บน้ำหนองแคทราย	ตั้งอยู่หมู่	๗
- ฝ่ายประชาอาสา	ตั้งอยู่หมู่	๑
- อ่างเก็บน้ำป่ายุบล (สระบัว)	ตั้งอยู่หมู่	๖
- ชลประทานอ่างเก็บน้ำลำเพี้ยก	ตั้งอยู่หมู่	๑

๒. สระน้ำ ๒๓ แห่ง

๓. บ่อน้ำตื้น ๒๐ แห่ง

๔. บ่อโยก ๒๒ แห่ง

๕. ถังเก็บน้ำฝน ๑๔ แห่ง

๖. ประปา ๒๐ แห่ง

๑.๖ ลักษณะของไม้และป่าไม้

ตำบลลำเพี้ยกมีเนื้อที่ประมาณ ๒๙๙.๖๐ ตารางกิโลเมตร เป็นเนื้อที่ประมาณ ๑๘๗,๒๕๐ เนื่องจากตำบลลำเพี้ยกอยู่ในเขตป่าสงวนแห่งชาติ ซึ่งถูกราชกรบุกกรุกเข้าทำกินจนหมดสภาพป่า ตั้งบ้านเรือนอยู่อย่างกระจัดกระจายยากแก่การปกครองทางส่วนราชการจึงได้จัดสรรพื้นที่ให้ราษฎรได้อยู่อาศัยและทำการเกษตรตามโครงการเพื่อความมั่นคงกองทัพภาคที่ ๒ เป็นเนื้อที่ประมาณ ๖๐.๖๗๒ ตารางกิโลเมตรหรือประมาณ ๓๗,๙๒๐ ไร่ และเป็นเนื้อที่ป่าสงวนแห่งชาติเขตอนุรักษ์ทับลาน ประมาณ ๓๔๕.๑๓ ตารางกิโลเมตร หรือประมาณ ๒๑๕,๗๐๖ ไร่

๒. ด้านการเมือง/การปกครอง

๒.๑ เขตการปกครอง

ตำบลลำเพียกมีจำนวนหมู่บ้านที่รับผิดชอบในเขต	อบต.	มีจำนวน	หมู่บ้าน	ได้แก่
หมู่ที่ ๑	บ้านลำเพียก	จำนวน ๑๕๘	ครัวเรือน	
หมู่ที่ ๒	บ้านซัประวง	จำนวน ๓๙๔	ครัวเรือน	
หมู่ที่ ๓	บ้านหนองแคทราย	จำนวน ๒๔๔	ครัวเรือน	
หมู่ที่ ๔	บ้านหนองไทร	จำนวน ๓๑๔	ครัวเรือน	
หมู่ที่ ๕	บ้านไร่แหลมทอง	จำนวน ๑๐๕	ครัวเรือน	
หมู่ที่ ๖	บ้านป่าอุบล	จำนวน ๒๑๙	ครัวเรือน	
หมู่ที่ ๗	บ้านโปร่งสนวน	จำนวน ๒๓๓	ครัวเรือน	
หมู่ที่ ๘	บ้านหนองแคทราย	จำนวน ๒๘๙	ครัวเรือน	
หมู่ที่ ๙	บ้านใหม่ซัประวง	จำนวน ๒๘๐	ครัวเรือน	
หมู่ที่ ๑๐	บ้านไทรงาม	จำนวน ๑๒๒	ครัวเรือน	
หมู่ที่ ๑๑	บ้านใหม่ลำเพียก	จำนวน ๑๙๕	ครัวเรือน	
หมู่ที่ ๑๒	บ้านไร่แหลมทองพัฒนา	จำนวน ๗๓	ครัวเรือน	

๒.๒ การเลือกตั้ง

การเลือกตั้งผู้บริหารและสมาชิกสภาองค์การบริหารส่วนตำบล ตามพระราชบัญญัติสภาตำบลและองค์การบริหารส่วนตำบล พ.ศ.๒๕๓๗ และที่แก้ไขเพิ่มเติมจนถึงปัจจุบัน มีจำนวน ๑๒ หมู่บ้าน สามารถเลือกตั้งนายกองค์การบริหารส่วนตำบลได้จำนวน ๑ คน และสมาชิกสภาองค์การบริหารส่วนตำบลหมู่บ้านละ ๑ คน รวมสิบสองหมู่บ้านเป็น จำนวน ๑๒ คน

๑. ทำไมต้องไปเลือกตั้ง

การเลือกตั้งเป็นหน้าที่ของคนไทยทุกคนในระบอบประชาธิปไตยที่เราต้องไปใช้ สิทธิลงคะแนนในการเลือกตัวแทนเข้าไปทำหน้าที่ปกป้องผลประโยชน์และดูแลทุกข์ สุขของประชาชน

การเลือกผู้แทนของประชาชนในเขต อบต. คือ สมาชิกสภา อบต. และนายก อบต. เพื่อเข้าไปทำหน้าที่ต่างๆ แทนเรา เช่น การออกข้อบัญญัติ อบต. ที่จะมาบังคับใช้กับประชาชน การพัฒนาหมู่บ้านและตำบล การใช้จ่ายงบประมาณที่มาจากภาษีของประชาชน ซึ่งล้วนเป็นเรื่องที่ส่งผลกระทบต่อชีวิตประจำวันของเราทั้งสิ้น ซึ่งหากมีการออกข้อบัญญัติ อบต. ที่ดีหรือมีการจัดทำแผนพัฒนาหรือโครงการที่ดีใช้จ่ายเงินงบประมาณอย่างถูก ต้องก็จะทำให้ชุมชนที่อยู่ใน อบต. ดีขึ้น

๒. คุณสมบัติของผู้มีสิทธิเลือกตั้ง

(๑) มีสัญชาติไทย แต่บุคคลผู้มีสัญชาติไทยโดยการแปลงสัญชาติ ต้องได้สัญชาติไทยมาแล้ว ไม่น้อยกว่าห้าปี

(๒) มีอายุไม่ต่ำกว่าสิบแปดปีในวันเลือกตั้ง

(๓) มีชื่ออยู่ในทะเบียนบ้านในเขตเลือกตั้งมาแล้วเป็นเวลาติดต่อกันไม่น้อยกว่าหนึ่งปีนับถึงวันเลือกตั้ง

และ

(๔) ผู้คุณสมบัติอื่นตามที่กฎหมายว่าด้วยการจัดตั้งองค์กรปกครองส่วนท้องถิ่นกำหนด ในกรณีที่มีการย้ายทะเบียนบ้านออกจากเขตเลือกตั้งหนึ่งไปยังอีกเขตเลือกตั้งหนึ่งภายในองค์กร ปกครองส่วนท้องถิ่นเดียวกัน อันทำให้บุคคลมีชื่ออยู่ในทะเบียนบ้านในเขตเลือกตั้งเป็นเวลาติดต่อกัน น้อยกว่าหนึ่งปีนับถึงวันเลือกตั้ง ให้บุคคลนั้นมีสิทธิออกเสียงลงคะแนนเลือกตั้งในเขตเลือกตั้งที่ตนมีชื่ออยู่ ในทะเบียนบ้านครั้งสุดท้ายเป็นเวลาติดต่อกันไม่น้อยกว่าหนึ่งปี

๓. การเตรียมตัวไปเลือกตั้ง

- ขั้นตอนที่ ๑ ตรวจสอบชื่อ - นามสกุล และที่เลือกตั้ง ก่อนวันเลือกตั้งไม่น้อยกว่า ๒๐ วัน
 ขั้นตอนที่ ๒ การเพิ่มชื่อ - ถอนชื่อผู้มีสิทธิเลือกตั้ง ก่อนวันเลือกตั้งไม่น้อยกว่า ๑๐ วัน
 ขั้นตอนที่ ๓ การแจ้งเหตุไม่ไปใช้สิทธิเลือกตั้ง ก่อนวันเลือกตั้งไม่น้อยกว่า ๗ วัน

๔. การเตรียมหลักฐานไปเลือกตั้ง

- ก่อนไปลงคะแนน ขอให้เตรียมความพร้อม - หลักฐานอย่างใดอย่างหนึ่งเพื่อใช้ลงคะแนนเลือกตั้งดังนี้
- (๑) บัตรประจำตัวประชาชน หรือบัตรประจำตัวประชาชนที่หมดอายุ
 - (๒) ใบรับคำขอมิบัตรหรือเปลี่ยนบัตรใหม่ที่ติดรูปถ่ายและประทับตราเจ้าหน้าที่ (ใบเหลือง)
 - (๓) ใบแทนใบรับคำขอมิบัตรที่ติดรูปถ่ายและประทับตราเจ้าหน้าที่ (ใบชมพู)
 - (๔) บัตรประจำตัวเจ้าหน้าที่ของรัฐ หรือบัตรประจำตัวเจ้าหน้าที่ของรัฐผู้รับบำนาญบ้านาณ
 - (๕) ใบอนุญาตขับรถที่ออกโดยกรมการขนส่งทางบก ที่มีหมายเลขประจำตัวประชาชนและรูปถ่าย
 - (๖) หนังสือเดินทางที่ออกโดยกระทรวงการต่างประเทศที่มีหมายเลขประจำตัวประชาชนและรูปถ่าย

๕. วิธีการเลือกตั้ง

การเลือกตั้งสมาชิก สภา อบต. ใช้หมู่บ้านเป็นเขตเลือกตั้ง ผู้มีสิทธิเลือกตั้งลงคะแนนให้ผู้สมัครได้เท่าจำนวนสมาชิกที่พึงมีในเขต เลือกตั้งนั้น ดังนี้

อบต. ที่มีหมู่บ้านเดียว เลือกผู้สมัครสมาชิกสภา อบต. ได้ ๖ คน

อบต. ที่มีเพียง ๒ หมู่บ้าน เลือกผู้สมัครสมาชิกสภา ได้ ๓ คน

อบต. ที่มีมากกว่า ๒ หมู่บ้าน เลือกผู้สมัครสมาชิกสภา อบต. ได้ ๒ คน

การเลือกตั้ง นายก อบต. ใช้เขต อบต. เป็นเขตเลือกตั้ง ผู้มีสิทธิเลือกตั้งผู้สมัครนายก อบต. ได้ ๑ คน

๖. การเสียสิทธิเมื่อไม่ได้ไปใช้สิทธิเลือกตั้ง

๖.๑ กฎหมายกำหนดให้บุคคลมีหน้าที่ไปใช้สิทธิเลือกตั้ง เมื่อการเลือกตั้งเป็นทั้งหน้าที่และสิทธิหากไม่ได้ไปทำหน้าที่ใช้สิทธิเลือกตั้ง และไม่ได้แจ้งเหตุอันควรที่ทำให้ไม่เลือกตั้งจะมีผลให้เสียสิทธิในระดับท้องถิ่น ดังนี้

- (๑) สิทธิยื่นคำร้องคัดค้านการเลือกตั้งสมาชิกสภา อบจ. สมาชิกสภาเทศบาล สมาชิกสภา อบจ. สมาชิก กทม. สมาชิกสภาเมืองพัทยา ผู้ว่าฯ กทม. นายกเทศมนตรี นายกเมืองพัทยา นายก อบจ. นายก อบต.
- (๒) สิทธิร้องคัดค้านการเลือกกำนันและผู้ใหญ่บ้าน
- (๓) สิทธิสมัครรับเลือกตั้งเป็น สมาชิกสภา อบต. สมาชิกสภาเทศบาล สมาชิกสภา อบจ. สมาชิกสภา กทม. สมาชิกสภาเมืองพัทยา ผู้ว่าฯ กทม. นายกเทศมนตรี นายกเมืองพัทยา นายก อบจ. นายก อบต.
- (๔) สิทธิสมัครรับเลือกตั้งเป็นกำนันและผู้ใหญ่บ้าน
- (๕) สิทธิเข้าชื่อร้องขอให้สภาท้องถิ่นพิจารณาออกข้อบัญญัติท้องถิ่น
- (๖) สิทธิเข้าชื่อร้องขอให้ถอดถอนสมาชิกสภา อบต. สมาชิกสภาเทศบาล สมาชิกสภา อบจ. สมาชิกสภา กทม. สมาชิกสภาเมืองพัทยา ผู้ว่าฯ กทม. นายกเทศมนตรี นายกเมืองพัทยา นายก อบจ. นายก อบต.

๖.๒ การจะได้สิทธิต่างๆ ที่เสียไปกลับคืนมา เมื่อไปใช้สิทธิเลือกตั้งในครั้งต่อไป ดังนี้

- (๑) ถ้าหากการเสียสิทธินั้นเกิดจากการที่เราไม่ไปใช้สิทธิเลือกตั้งในระดับชาติ คือ ส.ส. หรือ ส.ว. จะต้องไปใช้สิทธิเลือกตั้ง ส.ส. หรือ ส.ว. อย่างใดอย่างหนึ่ง สิทธิที่เสียไปจะได้กลับคืนมา
- (๒) ถ้าหากการเสียสิทธินั้นเกิดจากการที่เราไม่ไปใช้สิทธิในการเลือกตั้งในระดับ ท้องถิ่น จะต้องไปใช้สิทธิเลือกตั้ง สมาชิกสภา อบต. สมาชิกสภาเทศบาล สมาชิกสภา อบจ. สมาชิกสภาเมืองพัทยา สมาชิกสภา กรุงเทพมหานคร นายก อบจ. นายก อบต. นายกเทศมนตรี นายกเมืองพัทยา หรือผู้ว่าฯ กทม. อย่างใดอย่างหนึ่ง สิทธิที่เสียไปในระดับท้องถิ่นจึงได้กลับคืนมา

๓. ประชากร

๓.๑ ข้อมูลเกี่ยวกับจำนวนประชากร

จำนวนประชากรทั้งหมด	๗,๑๑๖ คน
ชาย	๓,๔๘๕ คน
หญิง	๓,๖๓๑ คน
มีความหนาแน่นเฉลี่ย	๒๓.๗๕ คน/ตารางกิโลเมตร
จำนวนครัวเรือนทั้งหมด	๒,๖๒๖ ครัวเรือน

ตารางแสดงจำนวนประชากรแยกตามหมู่บ้าน

หมู่บ้าน	จำนวนประชากร เดือน กรกฎาคม ๒๕๖๑				จำนวนประชากรเดือน มิถุนายน ๒๕๖๒			
	ชาย (คน)	หญิง (คน)	ทั้งหมด (คน)	จำนวน ครัวเรือน	ชาย (คน)	หญิง (คน)	ทั้งหมด (คน)	จำนวน ครัวเรือน
หมู่ที่ ๑ บ้านลำเพี้ยก	๑๙๑	๑๘๘	๓๗๙	๑๕๘	๑๙๓	๑๙๐	๓๘๓	๑๕๘
หมู่ที่ ๒ บ้านซัประวัง	๔๗๔	๕๑๙	๙๙๓	๓๙๐	๔๗๘	๕๒๒	๑,๐๐๐	๓๙๔
หมู่ที่ ๓ บ้านหนองแคทราย	๓๑๗	๓๑๓	๖๓๐	๒๔๑	๓๑๖	๓๑๔	๖๓๐	๒๔๔
หมู่ที่ ๔ บ้านหนองไทร	๔๔๘	๔๔๐	๘๘๘	๓๑๒	๔๔๘	๔๔๖	๘๙๔	๓๑๔
หมู่ที่ ๕ บ้านไร่แหลมทอง	๑๓๓	๑๕๔	๒๘๗	๑๐๕	๑๓๔	๑๕๔	๒๘๘	๑๐๕
หมู่ที่ ๖ บ้านป่าอุบล	๒๔๙	๒๔๓	๔๙๒	๒๑๕	๒๔๖	๒๔๕	๔๙๑	๒๑๙
หมู่ที่ ๗ บ้านโปร่งสนวน	๓๐๒	๓๒๗	๖๒๙	๒๓๒	๓๐๒	๓๓๑	๖๓๓	๒๓๓
หมู่ที่ ๘ บ้านหนองแคทราย	๓๓๗	๓๓๓	๖๗๐	๒๘๗	๓๔๐	๓๓๕	๖๗๕	๒๘๙
หมู่ที่ ๙ บ้านใหม่ซัประวัง	๔๖๓	๔๔๒	๙๐๕	๒๗๗	๔๕๕	๔๔๙	๙๐๔	๒๘๐
หมู่ที่ ๑๐ บ้านไทรงาม	๑๗๙	๑๘๕	๓๖๔	๑๒๑	๑๘๐	๑๘๔	๓๖๔	๑๒๒
หมู่ที่ ๑๑ บ้านใหม่ลำเพี้ยก	๓๑๖	๓๕๐	๖๖๖	๑๙๕	๓๐๖	๓๔๖	๖๕๒	๑๙๕
หมู่ที่ ๑๒ บ้านไร่แหลมทองพัฒนา	๘๗	๑๐๘	๑๙๕	๗๓	๘๗	๑๑๕	๒๐๒	๗๓
รวม	๓,๔๙๖	๓,๖๐๒	๗,๐๙๘	๒,๖๐๖	๓,๔๘๕	๓,๖๓๑	๗,๑๑๖	๒,๖๒๖

ที่มา: สำนักบริหารการทะเบียนอำเภอศรีบุญเรือง วันที่ ๑๘ เดือน มิถุนายน พ.ศ.๒๕๖๒

๓.๒ ช่วงอายุและจำนวนประชากร

เพศ	ชาย	หญิง	หมายเหตุ
จำนวนประชากรเยาวชน	๗๙๑	๘๓๙	อายุต่ำกว่า ๑๘ ปี
จำนวนประชากร	๒,๒๕๓	๒,๒๘๔	อายุ ๑๘ - ๖๐ ปี
จำนวนประชากร ผู้สูงอายุ	๔๔๑	๕๐๘	อายุมากกว่า ๖๐ ปี
รวม	๓,๔๘๕ คน	๓,๖๓๑ คน	ทั้งสิ้น ๗,๑๑๖ คน

๔. สภาพทางสังคม

๔.๑ การศึกษา

โรงเรียนประถมศึกษา	๖	แห่ง
๑. โรงเรียนบ้านไร่แหลมทอง	๒.	โรงเรียนบ้านโป่งสวนวน
๓. โรงเรียนบ้านหนองแคทราย	๔.	โรงเรียนบ้านลำเพือก
๕. โรงเรียนบ้านหนองไทร	๖.	โรงเรียนบ้านทรัพย์เจริญ
โรงเรียนมัธยมศึกษา (ขยายโอกาสถึง ม.๓)	๓	แห่ง
๑. ศูนย์เรียนรวมโรงเรียนบ้านหนองแคทราย		
๒. โรงเรียนบ้านลำเพือก		
๓. โรงเรียนบ้านทรัพย์เจริญ		
สถานศึกษานอกโรงเรียน (กศน.ตำบลลำเพือก)	๑	แห่ง
ที่อ่านหนังสือประจำหมู่บ้าน	๑๒	แห่ง
ศูนย์พัฒนาเด็กเล็ก อบต.ลำเพือก	๑	แห่ง

๔.๒ สาธารณสุข

โรงพยาบาลส่งเสริมสุขภาพตำบล	๒	แห่ง
๑. โรงพยาบาลส่งเสริมสุขภาพตำบลลำเพือก		
๒. โรงพยาบาลส่งเสริมสุขภาพตำบลทรัพย์เจริญ		
อัตราการมีและใช้ส้วมราดน้ำ	ร้อยละ ๑๐๐	

๔.๓ อาชญากรรม

สถิติข้อมูลอาชญากรรมที่เกิดขึ้นในพื้นที่ตำบลลำเพือก สภ.ครบุรี จังหวัดนครราชสีมา

คดี กลุ่มที่	ประเภทความผิด	๑ มกราคม ๒๕๖๑ - ๓๑ ธันวาคม ๒๕๖๑			
		เกิด ราย	จับ ราย	ผู้ต้องหา (คน)	หมายเหตุ
๑	คดีอุกฉกรรจ์สะเทือนขวัญ				
	- ฆ่าผู้อื่นโดยเจตนา (อุกฉกรรจ์)				
	- ทำร้ายร่างกายผู้อื่นถึงแก่ความตาย				
	- พยายามฆ่า				
	- ทำร้ายร่างกาย (สาหัส)				
	- ทำร้ายร่างกาย (ธรรมดา)				
	- ช่มชู้ขึ้นกระทำชำเรา	๓	๓	๓	
	รวมกลุ่มที่ ๑	๓	๓	๓	
๒	ฐานความผิดเกี่ยวกับทรัพย์ (ภาพรวม)				
	- ปล้นทรัพย์ (อุกฉกรรจ์)				
	- ชิงทรัพย์				
	- ชิงทรัพย์				
	- ลักทรัพย์	๒	๒	๒	
	- กรรโชคทรัพย์				
	- ฉ้อโกง				
	- ยักยอกทรัพย์				
	- ทำให้เสียทรัพย์				

	- รับของโจร				
	- ลักพาเรียกค่าไถ่				
	- วางเพลิง	๑	๑	๑	
	รวมกลุ่มที่ ๒	๓	๓	๓	
๓	ฐานความผิดพิเศษ				
	- พ.ร.บ.ป้องกันและปราบปรามการค้ามนุษย์				
	- พ.ร.บ.คุ้มครองเด็ก				
	- พ.ร.บ.ลิขสิทธิ์				
	- พ.ร.บ.สิทธิบัตร				
	- พ.ร.บ.เครื่องหมายการค้า				
	- พ.ร.บ.ว่าด้วยการกระทำผิดเกี่ยวกับคอมพิวเตอร์				
	- พ.ร.บ.ความผิดเกี่ยวกับบัตรอิเล็กทรอนิกส์				
	- พ.ร.บ.ป่าไม้	๓	๓	๒๕	
	- พ.ร.บ.ป่าสงวนแห่งชาติ				
	- พ.ร.บ.อุทยานแห่งชาติ				
	- พ.ร.บ.สงวนและคุ้มครองสัตว์ป่า				
	- พ.ร.บ.ส่งเสริมและรักษาสิ่งแวดล้อม				
	- พ.ร.บ.เลื่อยโซยนต์				
	- พ.ร.บ.การขุดดินและการถมดิน				
	- พ.ร.บ.ศุลกากร				
	- พ.ร.บ.ป้องกันการฟอกเงิน				
	- พ.ร.บ.ห้ามเรียกดอกเบี้ยเกินอัตรา				
	รวมกลุ่มที่ ๓	๓	๓	๒๕	
๔	คดีที่รัฐเป็นผู้เสียหาย				
	- ยาเสพติด				
	- ผลิต/นำเข้า/ส่งออก				
	- จำหน่าย	๑	๑	๑	
	- มีไว้ในครอบครองเพื่อจำหน่าย	๒	๒	๒	
	- มีไว้ในครอบครอง	๔	๔	๔	
	- เสพยาบ้า	๙	๙	๙	
	- ขับซึ่รถเสพยาบ้า	๑	๑	๑	
	- อาวุธปืน				
	- อาวุธปืนสงคราม				
	- อาวุธปืนธรรมดา	๔	๔	๔	
	- การพนัน				
	- การพนันสลากกินรวบ				
	- การพนันทายผลฟุตบอล/ออนไลน์	๑	๑	๑	
	- การพนันทั่วไป	๘	๘	๒๕	
	- ความผิดเกี่ยวกับวัสดุ สื่อ สิ่งพิมพ์ลามกอนาจาร				

	- ความผิดเกี่ยวกับ พ.ร.บ.คนเข้าเมือง				
	- ความผิดเกี่ยวกับการป้องกันและปราบปรามการค้าประเวณี				
	- ความผิดเกี่ยวกับสถานบริการ				
	- ความผิดเกี่ยวกับการควบคุมเครื่องดื่มแอลกอฮอล์				
	- จำหน่ายสุราโดยไม่ได้รับอนุญาต				
	- ขับรถในขณะเมาสุรา				
	รวมกลุ่มที่ ๔	๓๐	๓๐	๔๗	
	ฐานความผิดเกี่ยวกับโจรกรรมรถยนต์				
	ฐานความผิดเกี่ยวกับการโจรกรรมรถจักรยานยนต์				

๔.๔ ยาเสพติด

เนื่องจากปัจจุบันยาเสพติดมีการแพร่ระบาดอยู่ทั่วไปในพื้นที่ตำบลลำเพี้ยก ซึ่งจากสถิติการตรวจสารเสพติดเมื่อเดือนเมษายน ที่ผ่านมา เฉพาะในกลุ่มเยาวชนที่ไปรับการคัดเลือกเกณฑ์ทหารอำเภอครบุรี มีผู้ใช้สารเสพติดอันดับต้น ๆ ของจังหวัดนครราชสีมา และตำบลลำเพี้ยกพบเยาวชนที่ใช้สารเสพติดจำนวน ๘ ราย จากสถานการณ์ดังกล่าวทำให้สังเกตได้ว่ามีการระบาดของยาเสพติดในพื้นที่ตำบลลำเพี้ยกค่อนข้างจะรุนแรง ส่งผลทำให้เกิดปัญหาของครอบครัว ชุมชน และเป็นปัญหาของสังคม ซึ่งเป็นการบ่อนทำลายความมั่นคงของประเทศ และทำลายสุขภาพ สติปัญญาของเยาวชน พร้อมกับส่งผลกระทบต่อการพัฒนาประเทศในที่สุด องค์การบริหารส่วนตำบลลำเพี้ยกในนามของ ศูนย์ปฏิบัติการต่อสู้เพื่อเอาชนะยาเสพติดตำบลลำเพี้ยก (ศตส.ต.ลำเพี้ยก) ได้จัดกิจกรรมการแข่งขันกีฬาต้านยาเสพติด โครงการป้องกันและแก้ไขปัญหายาเสพติด และโครงการพัฒนาเครือข่ายป้องกันยาเสพติดในสถานศึกษาขึ้นเป็นประจำทุกปี เพื่อส่งเสริมให้ เยาวชน ประชาชน ใช้เวลาว่างให้เป็นประโยชน์ ห่างไกลจากยาเสพติด และเพื่อส่งเสริมสุขภาพพลานามัย สร้างความรัก ความสามัคคี และความเข้มแข็งให้เกิดขึ้นในชุมชน เพื่อเป็นเกราะคุ้มกันจากยาเสพติดโดยการใช้กีฬาเป็นเครื่องมือในการดำเนินกิจกรรมแก้ไขปัญหายาเสพติดเพื่อมุ่งเน้นการแก้ไขปัญหายาเสพติดอย่างยั่งยืนต่อไป และพื้นที่เฝ้าระวังคือ หมู่ที่ ๒ บ้านซัประวัง และหมู่ที่ ๗ บ้านโปรงสนวน

๔.๕ การสังคมสงเคราะห์

ตามพระราชบัญญัติสภาตำบลและองค์การบริหารส่วนตำบล พ.ศ.๒๕๓๗ (และแก้ไขเพิ่มเติม ฉบับที่ ๖ พ.ศ.๒๕๕๒) มาตรา ๖๗ ภายใต้บังคับแห่งกฎหมาย องค์การบริหารส่วนตำบลมีหน้าที่ต้องทำในเขตองค์การบริหารส่วนตำบล (๔) ป้องกันและบรรเทาสาธารณภัย และตามพระราชบัญญัติกำหนดแผนและขั้นตอนการกระจายอำนาจให้แก่องค์กรปกครองส่วนท้องถิ่น พ.ศ.๒๕๔๒ มาตรา ๑๖ ให้เทศบาล เมืองพัทยา และองค์การบริหารส่วนตำบล มีอำนาจและหน้าที่ในการจัดระบบการบริการสาธารณะเพื่อประโยชน์ของประชาชนในท้องถิ่นของตนเอง (๑๐) การสังคมสงเคราะห์และการพัฒนาคุณภาพชีวิตเด็ก สตรี คนชรา และผู้ด้อยโอกาส (๒๙) การป้องกันและบรรเทาสาธารณภัย และเพื่อถือปฏิบัติตามหนังสือกรมการปกครองที่ มท ๐๓๑๓.๔/ว ๓๐๕๐ ลงวันที่ ๒๒ กุมภาพันธ์ ๒๕๕๓ เรื่อง หลักเกณฑ์ว่าด้วยการตั้งงบประมาณเพื่อการช่วยเหลือประชาชน ตามอำนาจหน้าที่ขององค์กรปกครองส่วนจังหวัด เทศบาลและองค์การบริหารส่วนตำบล พ.ศ.๒๕๕๓ หมวด ๓ วิธีการช่วยเหลือประชาชน ข้อ ๖ เมื่อข้อบัญญัติงบประมาณรายจ่ายมีผลใช้บังคับ และผู้บริหารท้องถิ่นเห็นว่าถึงเวลาต้องดำเนินการช่วยเหลือประชาชนตามโครงการที่ได้รับอนุมัติงบประมาณไว้ ให้ดำเนินการดังนี้ (๑) ให้ นายองค์การบริหารส่วนจังหวัด นายกเทศมนตรี หรือประธานกรรมการบริหารองค์การบริหารส่วนตำบล แล้วแต่กรณี แต่งตั้งคณะกรรมการดำเนินการช่วยเหลือประชาชนตามโครงการ โดยให้คณะกรรมการดังกล่าวควบคุมการ

ปฏิบัติงานให้เป็นไปตามวัตถุประสงค์ของโครงการ เป็นธรรม และปฏิบัติตามแนวทางการช่วยเหลือสงเคราะห์ประชาชนที่หน่วยงานของรัฐถือปฏิบัติอยู่ เช่น แนวทางปฏิบัติตามหลักเกณฑ์และวิธีการดำเนินการเกี่ยวกับการให้ความช่วยเหลือผู้ประสบภัยพิบัติกรณีฉุกเฉินตามระเบียบกระทรวงการคลังว่าด้วยเงินอุดหนุนราชการเพื่อช่วยเหลือผู้ประสบภัยพิบัติกรณีฉุกเฉิน พ.ศ.๒๕๕๖ และระเบียบกระทรวงมหาดไทย ว่าด้วยค่าใช้จ่ายเพื่อช่วยเหลือประชาชนตามอำนาจหน้าที่ขององค์กรปกครองส่วนท้องถิ่น พ.ศ.๒๕๖๐ เป็นต้น

ศูนย์อาสาสมัครป้องกันภัยฝ่ายพลเรือน	๑	แห่ง
โรงเรียนผู้สูงอายุตำบลลำเพี้ยก	๑	แห่ง
ศูนย์บริการคนพิการทั่วไปตำบลลำเพี้ยก	๑	แห่ง

๕. ระบบบริการพื้นฐาน

๕.๑ การคมนาคมขนส่ง

อำเภอครบุรีตั้งอยู่ทางทิศใต้ของจังหวัดนครราชสีมาและอยู่ห่างจากตัวจังหวัดนครราชสีมาประมาณ ๕๗ กิโลเมตร ส่วนตำบลลำเพี้ยกตั้งอยู่ทางทิศใต้ของอำเภอครบุรี อยู่ห่างจากตัวอำเภอประมาณ ๓๕ กิโลเมตร ซึ่งมีเส้นทางคมนาคมจากตัวอำเภอครบุรีเข้าไปยังตำบลลำเพี้ยกอยู่ ๒ เส้นทาง คือ

- เส้นทางที่ ๑ ใช้เส้นทางหลวงจังหวัด หมายเลข ๒๑๑๙ จากอำเภอครบุรี – เลิงสาง โดยแยกที่ กม. ที่ ๑๘ เข้าบ้านซักระวัง หมู่ที่ ๒ ของตำบลลำเพี้ยก และเส้นทางคมนาคมระหว่างหมู่บ้าน โดยทางถนนลูกรังติดต่อกันทุกหมู่บ้าน แต่ทางจะไม่สะดวกในช่วงฤดูฝน และมีรถโดยสารวิ่งเข้าอำเภอวัน ๒ – ๓ เที่ยวต่อวัน

- เส้นทางที่ ๒ เข้าทางตำบลโคกกระชาย โดยถนนลาดยางจากอำเภอครบุรีเข้าเขื่อนลำแชะ ซึ่งผ่านตำบลเฉลียง ตำบลโคกกระชาย โดยแยกเข้าตำบลลำเพี้ยกที่ กม.ที่ ๑๖ โดยถนนลาดยางของกรมโยธาธิการยาว ๕ กิโลเมตร ถึงบ้านไร่แหลมทอง ๒๔ กิโลเมตร และต่อเข้าบ้านหนองแคทราย หมู่ที่ ๓ และ๘, บ้านโปร่งสนวน หมู่ที่ ๗, บ้านป่าอูบล หมู่ที่ ๖, และบ้านไทรงาม หมู่ที่ ๑๐ โดยถนนลาดยางของกรมโยธาธิการเป็นระยะทาง ๑๐ กิโลเมตร จากบ้านไทรงามเข้าบ้านหนองไทร หมู่ที่ ๔ ถึงบ้านซักระวัง หมู่ที่ ๒ เป็นถนนลูกรังของ รพช. และสามารถเชื่อมถึงถนนลาดยางทางหลวงจังหวัดหมายเลข ๒๑๑๙ ที่ กม.ที่ ๑๘

ถนนภายในหมู่บ้าน ประกอบด้วย

- ถนนคอนกรีตเสริมเหล็ก	๑๐	สาย
- ถนนลาดยาง	๓๔	สาย
- ถนนลูกรัง	๒๔	สาย

๕.๒ การไฟฟ้า

- จำนวนหมู่บ้านที่ใช้ไฟฟ้า	๑๒	หมู่บ้าน
- จำนวนประชากรที่ใช้ไฟฟ้าย่อยละ	๑๐๐	

๕.๓ การประปา

ลำดับที่	บ้าน	ประเภทประปา		หมายเหตุ
		บาดาล (แห่ง)	ผิวดิน (แห่ง)	
๑	บ้านลำเพี้ยก	๒	๑	
๒	บ้านซ้บระวิง	๑	๑	
๓	บ้านหนองแคทราย	-	๑	
๔	หนองไทร	๑	๑	
๕	บ้านไร่แหลมทอง	๑	-	
๖	บ้านปายอุบล	๑	-	
๗	บ้านโปร่งสนวน	๑	๑	
๘	หนองแคทราย	๑	-	
๙	บ้านใหม่ซ้บระวิง	๑	๑	
๑๐	บ้านไทรงาม	๑	๑	
๑๑	บ้านใหม่ลำเพี้ยก	๒	-	
๑๒	บ้านไร่แหลมทองพัฒนา	๑	-	

๕.๔ โทรศัพท์

ปัจจุบันทุกหมู่บ้าน ใช้โทรศัพท์เคลื่อนที่ที่เป็นส่วนใหญ่ และมีสัญญาณครอบคลุมทั้ง ๑๒ หมู่บ้าน โทรศัพท์สาธารณะ ๑๒ แห่ง

๕.๕ ไปรษณีย์หรือการสื่อสารหรือการขนส่ง และวัสดุ ครุภัณฑ์

- ที่ทำการไปรษณีย์โทรเลข ๑ แห่ง
- พื้นที่ตำบลลำเพี้ยกมีระบบอินเทอร์เน็ตความเร็วสูงครอบคลุมพื้นที่ทั้ง ๑๒ หมู่บ้าน

ประชาชนสามารถใช้ช่องทางการสื่อสารได้หลายช่องทางเช่น Line , Facebook , E - mail เป็นต้น

๖. ระบบเศรษฐกิจ

๖.๑ การเกษตร

ประชากรในพื้นที่ทำการเกษตรร้อยละ ๘๐ ส่วนมากเพาะปลูกมันสำปะหลัง ข้าว ข้าวโพด ถั่วลิสง ขนุน มะขามหวาน กล้าย กะหล่ำปลี มะเขือเทศ ยางพารา ประมง ฯลฯ ส่วนที่เหลือประกอบอาชีพ ค้าขาย รับราชการ รับจ้างทั่วไป พนักงานบริษัท ฯลฯ

๖.๒ การประมง

ประชากรหมู่ที่ ๕ บ้านไร่แหลมทอง มีการทำประมง (เลี้ยงปลานิลกระชัง) ที่เขื่อนลำชะงะซึ่งอยู่ในพื้นที่ตำบลโคกกระชาย อำเภอครบุรี จังหวัดนครราชสีมา และมีการเลี้ยงกุ้งก้ามแดง หรือกุ้งแคร์ยฟิชที่หมู่ที่ ๑๑ บ้านใหม่ลำเพี้ยก อำเภอครบุรี จังหวัดนครราชสีมา

๖.๓ การปศุสัตว์

ประชากรในพื้นที่ส่วนมากเลี้ยงไก่เพื่อใช้บริโภคในครัวเรือน ไม่มีการเลี้ยงเพื่อขายหรือเพื่อการพาณิชย์ แต่ก่อนพื้นที่ตำบลลำเพี้ยกมีการเลี้ยงโค และกระบือ แต่เนื่องจากไม่มีพื้นที่หรือทำเลเลี้ยงสัตว์จึงไม่มีการเลี้ยงโค - กระบือ มีการเลี้ยงสุกร ไว้เพื่อจำหน่ายได้แก่หมู่ที่ ๑๐ บ้านไทรงาม และหมู่ที่ ๑๑ บ้านใหม่ลำเพี้ยก

๖.๔ การบริการ

- ร้านตัดผมชาย	๕	ร้าน
- ร้านเสริมสวย	๙	ร้าน
- ร้านอินเทอร์เน็ต	๓	ร้าน
- ร้านสักลาย	๑	ร้าน
- บิมน้ำมัน (หัวจ่าย)	๙	แห่ง
- บิมน้ำมันและก๊าซ (บิมน้ำมัน)	๑๑	แห่ง
- โรงสีข้าว	๑	แห่ง
- ร้านซ่อมรถ	๑๐	แห่ง

๖.๕ การท่องเที่ยว

ตำบลลำเพียกไม่มีสถานที่ท่องเที่ยว

๖.๖ อุตสาหกรรม

- ลานมันสำปะหลัง	๒	แห่ง
------------------	---	------

๖.๗ การพาณิชย์และกลุ่มอาชีพ

- วิสาหกิจชุมชนกลุ่มทอผ้าซิ่นประเวียง	๑	แห่ง
- กลุ่มผู้ปลูกยางพาราลำเพียกจำกัด	๑	แห่ง
- ร้านขายของชำ	๖๔	แห่ง
- กลุ่มเกษตรกรผู้เลี้ยงสัตว์ตำบลลำเพียก	๑	แห่ง
- กลุ่มสตรีตำบลลำเพียก	๑	แห่ง
- กองทุนหมู่บ้าน	๑๒	แห่ง

๖.๘ แรงงาน

แรงงานที่ใช้ในตำบลลำเพียกในการเกษตรกรรม ส่วนใหญ่ใช้จากสมาชิกในครัวเรือนเป็นส่วนใหญ่เป็นสำคัญ และในบางครัวเรือนมีสมาชิกไม่เพียงพอกับการจ้างงานที่มีอยู่ในตำบลฤดูการผลิตแล้วมีแรงงานว่างจากภาคเกษตร จะไปทำการรับจ้างแรงงานทั่วไปในจังหวัดนครราชสีมาและกรุงเทพมหานคร

๗. ศาสนา ประเพณี วัฒนธรรม

๗.๑ การนับถือศาสนา

ประชาชนในเขตตำบลลำเพียกร้อยละ ๙๕ นับถือศาสนาพุทธ มีวัดและสำนักสงฆ์ ดังนี้

- วัด/สำนักสงฆ์	๑๒	แห่ง
- วัดบ้านลำเพียก	-	วัดบ้านหนองแคทราย
- วัดบ้านไร่แหลมทอง	-	สำนักสงฆ์วัดป่าลำไย
- วัดบ้านโปร่งสนวน	-	วัดบ้านหนองไทร
- วัดบ้านซิ่นประเวียง	-	วัดทรัพย์เจริญ
- สำนักสงฆ์วัดเขาวังคีรี	-	สำนักสงฆ์วัดป่าภูเขาทอง
- วัดบ้านไทรงาม	-	สำนักสงฆ์วัดป่าบุญญาศรีท้าวธรรม

๗.๒ ประเพณีและงานประจำปี

ในเขตตำบลลำเพียกมีภาษาถิ่นไทยอีสาน ไทยโคราช แม้จะใช้ภาษาถิ่นไทยต่างกัน แต่ก็ยังมีประเพณีและวัฒนธรรมเป็นอันหนึ่งอันเดียวกันเหมือนกับประเพณีท้องถิ่นอื่นๆ ดังนี้

ประเพณีสงกรานต์ วันที่ ๑๐ - ๑๓ เมษายน ของทุกปี รดน้ำดำหัวขอพรผู้สูงอายุ

ประเพณีเข้าพรรษา วันเข้าพรรษาของทุกปี จัดถวายต้นเทียน

ประเพณีลอยกระทง วันขึ้น ๑๕ ค่ำ เดือน ๑๒ จัดงานสืบสานประเพณีลอยกระทง

ประเพณีขึ้นปีใหม่ วันที่ ๑ มกราคมจัดงานทำบุญตักบาตรร่วมกัน

๗.๓ ภูมิปัญญาท้องถิ่น ภาษาถิ่น

ในเขตตำบลลำเพี้ยกประกะชากรส่วนใหญ่อพยพย้ายถิ่นฐานมาตั้งรกรากทำให้เกิดความหลากหลายทางวัฒนธรรม และภาษาถิ่น ตามถิ่นฐานที่อพยพมา

ภูมิปัญญาท้องถิ่นที่โดดเด่น คือ กลุ่มวิสาหกิจชุมชนผ้าฝ้ายทอมือซักระวัง หมู่ที่ ๒ บ้านซักระวัง

ภาษาถิ่น คือ ภาษาไทยอีสาน (ลาว) ไทยโคราช ภาษาเขมร แม้จะใช้ภาษาถิ่นไทยต่างกัน แต่ก็ยังมีประเพณีและวัฒนธรรมเป็นอันหนึ่งอันเดียวกันเหมือนกับประเพณีท้องถิ่นอื่น ๆ

๗.๔ สินค้าพื้นเมืองและของที่ระลึก

สินค้าของตำบลลำเพี้ยกส่วนใหญ่เป็นสินค้าทางการเกษตร เช่น ทุเรียน กระท้อน ขนุน มะขามหวาน กล้วย พริกไทย มะเขือเทศ กะหล่ำปลี ลำไย มะไฟ เงาะ มังคุด ข้าวโพด ถั่วลิสง ข้าเหลือง มันเทศ มะละกอ พริก มะเขือ ผักทอง และมีการปลูกไม้ดอก เช่น ดาวเรือง เฟื่องฟ้า ฯลฯ ส่วนของที่ระลึกหรือของฝากเป็นผ้าฝ้ายทอมือซักระวัง ซึ่งเป็นสินค้า OTOP ของตำบลลำเพี้ยก

๘. ทรัพยากรธรรมชาติ

๘.๑ น้ำ

แหล่งน้ำธรรมชาติ

- ห้วยลำเพี้ยก

- อ่างคลองน้ำมัน

แหล่งน้ำที่สร้างขึ้น

๑. ฝายกั้นน้ำ จำนวน ๖ แห่ง ได้แก่

- อ่างเก็บน้ำลำเพี้ยก	ตั้งอยู่หมู่	๑๑
- อ่างเก็บน้ำคลองน้ำมัน	ตั้งอยู่หมู่	๓
- อ่างเก็บน้ำหนองแคทราย	ตั้งอยู่หมู่	๗
- ฝายประชาอาสา	ตั้งอยู่หมู่	๑
- อ่างเก็บน้ำป่ายูบล (สระบัว)	ตั้งอยู่หมู่	๖
- ชลประทานอ่างเก็บน้ำลำเพี้ยก	ตั้งอยู่หมู่	๑

๒. สระน้ำ	๒๓	แห่ง
๓. บ่อน้ำตื้น	๒๐	แห่ง
๔. บ่อโยก	๒๒	แห่ง
๕. ถังเก็บน้ำฝน	๑๔	แห่ง
๖. ประปา	๒๐	แห่ง

๘.๒ ป่าไม้

ตำบลลำเพี้ยก มีพื้นที่ป่าที่สำคัญ คือ อุทยานแห่งชาติทับลาน อยู่ทางทิศใต้ซึ่งเขตติดต่อกับอำเภอวัฒนานคร จังหวัดสระแก้ว อดุมด้วยทรัพยากรป่าไม้และเขตต้นน้ำลำธาร

๘.๓ ภูเขา

พื้นที่ตำบลลำเพี้ยกด้านทิศใต้ ติดต่อกับเขตตำบลช่องกุ่ย อำเภอวัฒนานคร อำเภอสระแก้ว ตำบลทุ่งโพธิ์ อำเภอนาดี จังหวัดปราจีนบุรี มีแนวสันเขาบรรทัดเป็นแนวแบ่งเขต ระหว่างห้วยแปรงตัดกับทิวเขาบรรทัด ระยะทางประมาณ ๒๙ กิโลเมตร ใช้แนวเขาเป็นแนวแบ่งเขต แนวเขาบรรทัดมีความสำคัญอย่างยิ่งเนื่องจากเป็นต้นน้ำลำธาร และมีสภาพอากาศที่เหมาะสมกับการเพาะปลูกไม้ผล ไม้ยืนต้นที่เป็นที่ต้องการของตลาด เช่น ทุเรียน เงาะ มังคุด กระท้อน เป็นต้น

๘.๔ ทรัพยากรธรรมชาติที่สำคัญขององค์กรปกครองส่วนท้องถิ่น

พื้นที่ตำบลลำเพ็ยกเป็นแหล่งไม้ที่หายากและสำคัญของประเทศแห่งหนึ่ง ซึ่งได้แก่ ไม้พะยุง ซึ่งถือว่าเป็นทรัพยากรธรรมชาติที่สำคัญของตำบลลำเพ็ยก มีชื่อสามัญ Siamese Rosewood, Thailand Rosewood, Tracwood, Black Wood, Rose Wood พะยุง ชื่อวิทยาศาสตร์ Dalbergia cochinchinensis Pierre จัดอยู่ในวงศ์ถั่ว FABACEAE หรือ LEGUMINOSAE) และอยู่ในวงศ์ย่อยถั่ว FABOIDEAE (PAPILIONOIDEAE หรือ PAPILIONACEAE) สมุนไพรพะยุง มีชื่อท้องถิ่นอื่น ๆ ว่า ประดู่เสน (ตราด), ขะยุง (อุบลราชธานี), ประดู่ตม (จันทบุรี), แดงจีน (ปราจีนบุรี), พะยุงไหม (สระบุรี), ประดู่ลาย (ชลบุรี), พยุง พะยุง (ทั่วไป), กระจง กระจง (เขมร-สุรินทร์), หัวลิเมาะ (จีน) เป็นต้น ต้นพะยุงเป็นพันธุ์ไม้พระราชทานเพื่อปลูกเป็นมงคลของจังหวัดหนองบัวลำภู ลักษณะของต้นพะยุง **ต้นพะยุง** จัดเป็นไม้ยืนต้นขนาดกลางถึงขนาดใหญ่ ผลัดใบช่วงสั้น ๆ มีลักษณะคล้ายกับต้นประดู่ มีความสูงของต้นได้ถึง ๒๕ เมตร เมื่อโตเต็มที่ลำต้นจะมีลักษณะเปลาตรง มีเรือนยอดเป็นรูปทรงกลมหรือรูปไข่ทึบ เปลือกต้นเรียบเป็นสีเทาและล่อนเป็นแผ่นบาง ๆ ส่วนเปลือกด้านในเป็นสีน้ำตาลแกมสีเหลือง เนื้อไม้เป็นสีแดงอมม่วงถึงแดงเลือดหมูแก่ เนื้อละเอียด มีความแข็งแรงทนทาน มีแก่นหอมร้อนและมีรสขมฝาดเล็กน้อย การขยายพันธุ์ที่นิยมทำกันก็คือ การนำเมล็ดมาเพาะให้เป็นต้นกล้า ซึ่งเป็นวิธีที่สะดวกและนิยมกันมาก สำหรับวิธีการขยายพันธุ์โดยวิธีอื่น ๆ ก็สามารถทำได้โดยการนำเหง้ามาปักชำ สามารถขึ้นได้ในดินทุกชนิด ทนแล้งได้ดี ต้นพะยุงเป็นพันธุ์ไม้ที่มีถิ่นกำเนิดในประเทศพม่า ลาว กัมพูชา และเวียดนาม ในประเทศไทยพบขึ้นกระจัดกระจายทั่วไปตามป่าเบญจพรรณขึ้น ป่าดิบแล้ง ป่าราบ ป่าโปร่ง และขึ้นประปรายทั่วไปทางภาคตะวันออกเฉียงเหนือ ในพื้นที่ที่สูงจากระดับน้ำทะเลประมาณ ๑๐๐-๓๐๐ เมตร พะยุงจัดเป็นไม้สงวน หากใครมีไว้ในครอบครองจะถือว่ามีความผิด (มีสถานภาพเป็นไม้หวงห้ามธรรมดาประเภท ก) เนื่องจากในเวลานี้ไม้พะยุงถือว่าเป็นเชื้อเฉพาะในประเทศไทยเพียงแห่งเดียวในโลกเท่านั้น และกำลังเผชิญกับสภาวะที่ล่อแหลมต่อการสูญพันธุ์ ส่วนในประเทศอื่น ๆ อย่างประเทศลาวที่เคยมีมากก็หมดไปแล้ว ส่วนสาเหตุที่คนไทยไม่ใช้ประโยชน์จากไม้พะยุงมากเท่าใดนัก ก็คงเป็นเพราะไม้ชนิดนี้มีราคาสูงมากบวกกับคนไทยมีความเชื่อบางอย่าง ที่เชื่อว่าไม้พะยุงเป็นของสูง ผู้ที่มีบารมีไม่ถึงไม่ควรเอามาใช้ เพราะจะมีปัญหาภายหลัง (ยกเว้นเอามาทำเป็นหิ้งพระ) ด้วยเหตุนี้คนไทยจึงไม่นิยมนำไม้พะยุงมาทำเป็นไม้กระดาน บันไดบ้าน และเตียงนอน ใช้เพียงแต่ทำรั้วบ้านเท่านั้น ปัจจุบันในพื้นที่ตำบลลำเพ็ยก ซึ่งอยู่ติดเขตพื้นที่ป่าสงวนแห่งชาติ มีการลักลอบตัดต้นพะยุง เป็นบริเวณกว้าง จึงได้มีการประกาศแนวเขตอุทยานแห่งชาติทับลาน เพื่อป้องกันการลักลอบตัดไม้ทำลายป่าและอนุรักษ์สิ่งแวดล้อม

๙. อื่น ๆ

ตำบลลำเพ็ยกอยู่ในเขตป่าสงวนแห่งชาติ ป่าครบุรี พ.ศ.๒๕๐๙ และมีการประกาศแนวเขตอุทยานแห่งชาติทับลาน พ.ศ.๒๕๒๔ โดยมีการแบ่งแนวเขตของป่า คือ

๑. แนวเขตพื้นที่ป่าเพื่อการอนุรักษ์ (ป่าโซน C)

เขตพื้นที่ป่าเพื่อการอนุรักษ์ หมายถึง พื้นที่ป่าสงวนแห่งชาติ ที่กำหนดไว้ เพื่อการอนุรักษ์สิ่งแวดล้อม ดิน น้ำ พันธุ์พืช และพันธุ์สัตว์ที่มีคุณค่าหายาก เพื่อการป้องกันภัยธรรมชาติอันเกิดจากน้ำท่วมและการพังทลายของดิน ตลอดทั้งเพื่อประโยชน์ในด้านการศึกษา การวิจัย นันทนาการของประชาชนและความมั่นคงของชาติ แบ่งออกเป็น ๒ ส่วน คือ

๑) พื้นที่ป่าอนุรักษ์ตามกฎหมายและมติคณะรัฐมนตรี

พื้นที่ป่าอนุรักษ์ตามกฎหมายและมติคณะรัฐมนตรี หมายถึง พื้นที่ป่าสงวนแห่งชาติที่ได้ประกาศเป็นพื้นที่ป่าอนุรักษ์ ตามกฎหมายและมติคณะรัฐมนตรีที่เกี่ยวข้องกับการอนุรักษ์ทรัพยากรธรรมชาติไปแล้ว พื้นที่ลักษณะนี้ ได้แก่

- พื้นที่เขตรักษาพันธุ์สัตว์ป่า ที่ได้ประกาศโดยพระราช-กฤษฎีกาตามพระราชบัญญัติสงวนและคุ้มครองสัตว์ป่า พ.ศ. ๒๕๓๕

- พื้นที่อุทยานแห่งชาติ ที่ได้ประกาศโดยพระราชกฤษฎีกาตามพระราชบัญญัติอุทยานแห่งชาติ พ.ศ. ๒๕๐๔

- พื้นที่ลุ่มน้ำชั้นที่ ๑ ตามผลการกำหนดชั้นคุณภาพลุ่มน้ำ โดยสำนักงานคณะกรรมการสิ่งแวดล้อมแห่งชาติ ตามมติคณะรัฐมนตรี

- พื้นที่เขตอนุรักษ์ป่าชายเลน ตามผลการจำแนกเขตการใช้ประโยชน์ที่ดินในพื้นที่ป่าชายเลนประเทศไทย ตามมติคณะรัฐมนตรี

๒) พื้นที่ป่าอนุรักษ์เพิ่มเติม

พื้นที่ป่าอนุรักษ์เพิ่มเติม หมายถึง พื้นที่ป่าสงวนแห่งชาติที่มีสภาพป่าสมบูรณ์หรือมีศักยภาพเหมาะสมต่อการอนุรักษ์ธรรมชาติ เพื่อรักษาไว้ซึ่งความสมดุลของธรรมชาติและสิ่งแวดล้อม พื้นที่ลักษณะนี้ได้แก่

- พื้นที่ป่าที่มีลักษณะสมบูรณ์ตลอดจนพื้นที่ป่าที่สมควรสงวนไว้ เพื่อรักษาสภาพแวดล้อมและระบบนิเวศ
- พื้นที่ป่าที่มีความเหมาะสมต่อการสงวนไว้เพื่อเป็นสถานที่ศึกษาวิจัย
- พื้นที่ป่าที่ห้ามมิให้บุคคลเข้าไปหรืออยู่อาศัยตามแนวชายแดน
- พื้นที่ป่าที่เป็นเอกลักษณ์เฉพาะของท้องถิ่น
- พื้นที่ป่าซึ่งเป็นเขตที่ตั้งแหล่งธรรมชาติอันควรอนุรักษ์ตามพระราชบัญญัติส่งเสริมและรักษาคุณภาพสิ่งแวดล้อมแห่งชาติ พ.ศ. ๒๕๓๕

- พื้นที่ป่าซึ่งกำหนดเป็นโบราณสถาน โบราณวัตถุตามพระราชบัญญัติสถาน โบราณวัตถุ ศิลปวัตถุ และพิพิธภัณฑสถานแห่งชาติ พ.ศ. ๒๕๐๔

๒. เขตพื้นที่ป่าเพื่อเศรษฐกิจ (Zone E)

เขตพื้นที่ป่าเพื่อเศรษฐกิจ หมายถึง พื้นที่ป่าสงวนแห่งชาติที่กำหนดไว้เพื่อผลิตไม้ และของป่ารวมถึงพื้นที่เศรษฐกิจตามนัยมติคณะรัฐมนตรีเกี่ยวกับการกำหนดชั้นคุณภาพลุ่มน้ำและการจำแนกเขตการใช้ประโยชน์ที่ดินในพื้นที่ป่าชายเลน พื้นที่เพื่อการพัฒนาการทรัพยากรป่าไม้ และพื้นที่ประสานการใช้ประโยชน์ร่วมกันระหว่างทรัพยากร ป่าไม้กับทรัพยากรธรรมชาติอื่น ๆ เช่น ทรัพยากรมนุษย์ ทรัพยากรแร่ และทรัพยากรพลังงาน เพื่อประโยชน์ทางเศรษฐกิจและความมั่นคงของชาติ ตลอดทั้งต้องไม่อยู่ในหลักเกณฑ์ที่จำแนกให้เป็นเขตพื้นที่ป่าเพื่อการอนุรักษ์ พื้นที่ลักษณะนี้ได้แก่

๑) พื้นที่พัฒนาป่าธรรมชาติ

พื้นที่พัฒนาป่าธรรมชาติ หมายถึง พื้นที่ป่าสงวนแห่งชาติที่มีสภาพป่าไม้สมบูรณ์และมีศักยภาพเหมาะสมในการจัดการป่าไม้ ตามหลักวิชาการ เพื่อให้ราษฎรได้ใช้ประโยชน์จากไม้และของป่าร่วมกันโดยไม่บุกรุกเข้าไปใช้ประโยชน์ในเขตพื้นที่ป่าเพื่อการอนุรักษ์ต่อไป พื้นที่ลักษณะนี้ได้แก่

- พื้นที่ป่าโครงการทำไม้ต่าง ๆ
- พื้นที่ป่าชุมชน

๒) พื้นที่พัฒนาทรัพยากรป่าไม้

พื้นที่พัฒนาทรัพยากรป่าไม้ หมายถึง พื้นที่ป่าสงวนแห่งชาติที่เสื่อมโทรม ซึ่งมีศักยภาพสูงในการฟื้นฟูสภาพป่า สามารถส่งเสริมบทบาทและหน้าที่ของส่วนราชการและเอกชน ให้มีส่วนร่วมรับผิดชอบในการจัดการและพัฒนาทรัพยากรป่าไม้ร่วมกัน เพื่ออำนวยความสะดวกทั้งทางตรงและทางอ้อมให้มิใช่ใช้ประเทศและเพื่อประโยชน์ในด้านอุตสาหกรรมแบบต่อเนื่อง โดยนำทุกส่วนของไม้มาใช้ประโยชน์ ให้บรรลุผลต่อการพัฒนาด้านอุตสาหกรรม ตลอดจนเศรษฐกิจและสังคมของชาติ พื้นที่ลักษณะนี้ได้แก่

- พื้นที่ปลูกป่าภาครัฐบาล
- พื้นที่ปลูกป่าภาคเอกชน
- พื้นที่ปลูกป่าเพื่อใช้สอยในครัวเรือน

๓) พื้นที่พัฒนาตามหลักวิทยาศาสตร์ชุมชน

พื้นที่พัฒนาตามหลักวิทยาศาสตร์ชุมชน หมายถึง พื้นที่ป่าสงวน แห่งชาติที่กำหนดไว้เพื่อแก้ไขปัญหาการบุกรุกทำลายป่าในรูปแบบต่าง ๆ โดยการวางแผนพัฒนาทรัพยากรมนุษย์และการตั้งถิ่นฐานให้สอดคล้องกับการใช้ประโยชน์ และการอนุรักษ์ทรัพยากรธรรมชาติของประเทศ การใช้ประโยชน์พื้นที่กระทำในลักษณะของวนเกษตร พื้นที่ลักษณะนี้ได้แก่

- พื้นที่โครงการตามพระราชดำริ
- พื้นที่โครงการพัฒนาเพื่อความมั่นคง
- พื้นที่โครงการหมู่บ้านป่าไม้
- พื้นที่ สทก.

๔) พื้นที่พัฒนาทรัพยากรธรรมชาติอื่น ๆ

พื้นที่พัฒนาทรัพยากรธรรมชาติอื่น ๆ หมายถึง พื้นที่ป่าสงวนแห่งชาติที่ได้อนุญาตให้ใช้ประโยชน์ร่วมกันระหว่างทรัพยากรป่าไม้ และทรัพยากรธรรมชาติอื่น ๆ เช่น แหล่งน้ำ และทรัพยากรธรณี เพื่อประโยชน์ต่อการพัฒนาเศรษฐกิจและสังคมของประเทศ พื้นที่ลักษณะนี้ได้แก่

- พื้นที่เขตแหล่งแร่
- พื้นที่เขตระเบิดหินและย่อยหิน
- พื้นที่อนุญาตให้ส่วนราชการ และเอกชนใช้ประโยชน์ใน กิจกรรมต่าง ๆ

สรุปผลจากข้อมูลดังกล่าวพื้นที่ตำบลลำเพียกมีความอุดมสมบูรณ์ ทั้งป่าไม้ สัตว์ป่า แหล่งต้นน้ำลำธาร สภาพภูมิอากาศ เหมาะกับการเกษตร และปศุสัตว์ หากได้รับการสนับสนุนในด้านต่าง ๆ จากส่วนราชการอื่น ในกรณีที่เกิดขีดความสามารถของ องค์การบริหารส่วนตำบลและของประชาชนในพื้นที่ เช่น การก่อสร้างเส้นทางขนส่งผลผลิตทางการเกษตร การขุดสระหรือแหล่งกักเก็บน้ำขึ้นใหม่ และพัฒนาแหล่งน้ำที่มีอยู่เดิมให้สามารถใช้ประโยชน์ได้อย่างเต็มที่ ทั้งทางด้านอุปโภค บริโภคและการเกษตรตลอดปี อีกทั้งพัฒนาด้านการเพิ่มผลผลิต การลดต้นทุนในการผลิต การพัฒนาดิน และปัจจัยการผลิต ส่งเสริมอุดหนุนทุนดำเนินการให้แก่กลุ่มอาชีพเสริม เช่น กลุ่มทอผ้า กลุ่มไม้ดอกไม้ประดับ หาดลาดรองรับผลผลิต และให้ข้อมูลข่าวสารทั้งทางด้านปริมาณ และราคา อีกทั้งให้ความรู้ด้านการผลิตด้วยเทคโนโลยีใหม่ ๆ และงานวิชาการด้านการสร้างมูลค่าเพิ่มหรือแปรรูปผลผลิตเพื่อให้อาชีพการเกษตรซึ่งเป็นอาชีพหลักของตำบลมีการพัฒนาตำบลครบวงจรและยั่งยืนอันจะทำให้พัฒนาการด้านอื่นดีขึ้นตามไปด้วย

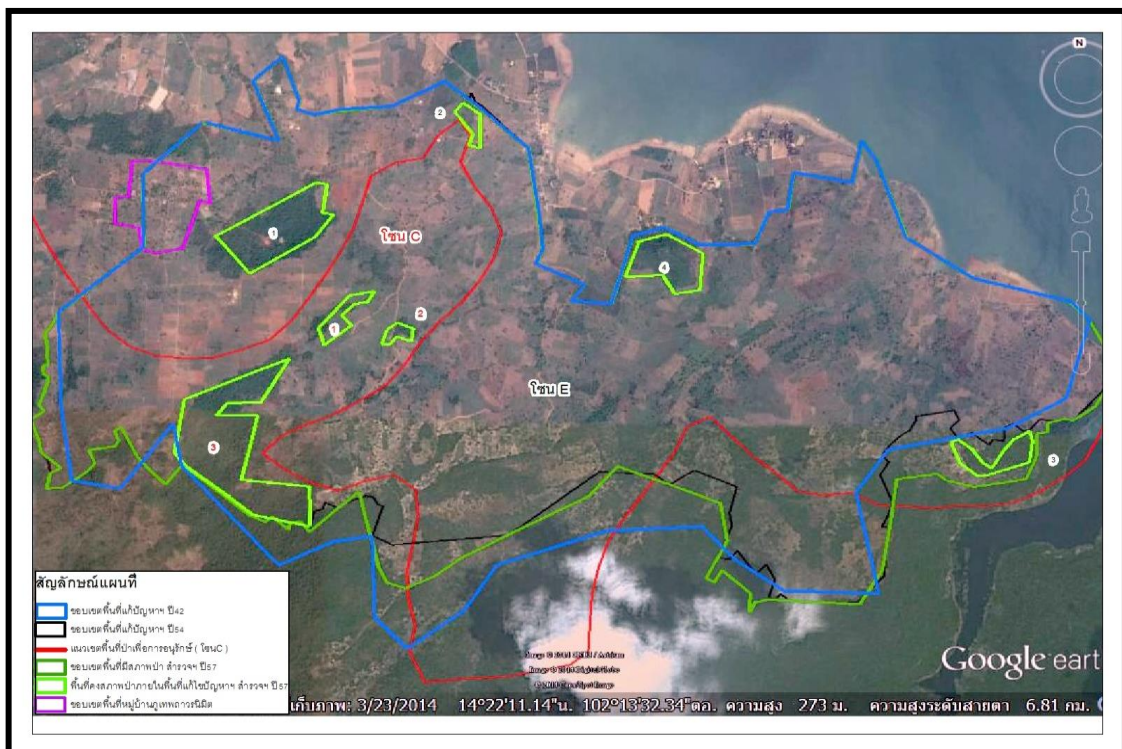

รูปภาพที่ ๓ แผนที่แสดงแนวเขต ป่า โชน E และป่า โชน C

ส่วนที่ ๒

ยุทธศาสตร์การพัฒนากองครักษ์ส่วนท้องถิ่น

๑. ความสัมพันธ์ระหว่างแผนพัฒนาระดับมหภาค

๑.๑ แผนยุทธศาสตร์ชาติ ๒๐ ปี (พ.ศ. ๒๕๖๑ - ๒๕๘๐)

๑. วิสัยทัศน์ประเทศไทย ๒๕๘๐

“ประเทศไทยมีความมั่นคง มั่งคั่ง ยั่งยืน เป็นประเทศพัฒนาแล้วด้วยการพัฒนาตามหลักปรัชญาของเศรษฐกิจพอเพียง” หรือเป็นคติพจน์ประจำชาติว่า “มั่นคง มั่งคั่ง ยั่งยืน”

- ความมั่นคง

(๑) การมีความมั่นคงปลอดภัยจากภัยและการเปลี่ยนแปลงทั้งภายในประเทศและภายนอกประเทศ และมีความมั่นคงในทุกมิติ ทั้งมิติเศรษฐกิจ สังคม สิ่งแวดล้อม และการเมือง

(๒) ประเทศมีความมั่นคงในเอกราชและอธิปไตย

(๓) สังคมมีความปรองดองและความสามัคคี ประชาชนมีความมั่นคงในชีวิต มีงานและรายได้ที่มั่นคง ที่อยู่อาศัยและความปลอดภัยในชีวิตทรัพย์สิน

(๔) มีความมั่นคงของอาหาร พลังงาน น้ำ

- ความมั่งคั่ง

(๑) ประเทศไทยมีการขยายตัวของเศรษฐกิจอย่างต่อเนื่อง ยกกระดับเข้าสู่กลุ่มประเทศรายได้สูง ความเหลื่อมล้ำของการพัฒนาลดลง ประชากรได้รับผลประโยชน์จากการพัฒนาอย่างเท่าเทียมกัน

(๒) เศรษฐกิจมีความสามารถในการแข่งขันสูง สร้างเศรษฐกิจและสังคมแห่งอนาคต และเป็นจุดสำคัญของการเชื่อมโยงในภูมิภาค ทั้งการคมนาคมขนส่ง การผลิต การค้า การลงทุน

(๓) มีความสมบูรณ์ในทุนที่จะสามารถสร้างการพัฒนาต่อเนื่อง อาชีพ ทุนมนุษย์ ทุนทางปัญญา ทุนทางการเงิน และทุนอื่น ๆ

- ความยั่งยืน

(๑) การพัฒนาที่สามารถสร้างความเจริญด้านรายได้และคุณภาพชีวิตของประชาชนอย่างต่อเนื่อง โดยไม่ใช้ทรัพยากรธรรมชาติจนเกินพอดี ไม่สร้างมลภาวะต่อสิ่งแวดล้อม

(๒) มีการผลิตและการบริโภคเป็นมิตรกับสิ่งแวดล้อม และสอดคล้องกับกฎระเบียบของประชาคมโลก

(๓) มีความรับผิดชอบต่อสังคม มุ่งประโยชน์ส่วนรวมอย่างยั่งยืน ทุกภาคส่วนในสังคมยึดถือและปฏิบัติตามหลักปรัชญาของเศรษฐกิจพอเพียง

๒. เป้าหมายการพัฒนาประเทศ

โดยมีเป้าหมายการพัฒนาประเทศ คือ “ประเทศไทยมั่นคง ประชาชนมีความสุข เศรษฐกิจพัฒนาอย่างต่อเนื่อง สังคมเป็นธรรม ฐานทรัพยากรธรรมชาติยั่งยืน” โดยยกระดับศักยภาพของประเทศในหลากหลายมิติ พัฒนาคมนในทุกมิติและในทุกช่วงวัยให้เป็นคนดี เก่ง และมีคุณภาพ สร้างโอกาสและความเสมอภาคทางสังคม สร้างการเติบโตบนคุณภาพชีวิตที่เป็นมิตรกับสิ่งแวดล้อม และมีภาครัฐของประชาชนเพื่อประชาชนและประโยชน์ส่วนรวม โดยการประเมินผลการพัฒนาตามยุทธศาสตร์ชาติ ประกอบด้วย

(๑) ความอยู่ดีมีสุขของคนไทยและสังคมไทย

(๒) ชีตความสามารถในการแข่งขัน การพัฒนาเศรษฐกิจ และการกระจายรายได้

- (๓) การพัฒนาทรัพยากรมนุษย์ของประเทศ
 (๔) ความเท่าเทียมและความเสมอภาคของสังคม
 (๕) ความหลากหลายทางชีวภาพ คุณภาพสิ่งแวดล้อม และความยั่งยืนของทรัพยากรธรรมชาติ
 (๖) ประสิทธิภาพการบริหารจัดการและการเข้าถึงการให้บริการของภาครัฐ



รูปภาพที่ ๔ แสดงการพัฒนายุทธศาสตร์ชาติ ๒๐ ปี

๓. ประเด็นยุทธศาสตร์

ยุทธศาสตร์ที่ ๑ ด้านความมั่นคง

- (๑) การรักษาความสงบภายในประเทศ
 (๒) การป้องกันและแก้ไขปัญหาที่มีผลกระทบต่อความมั่นคง
 (๓) การพัฒนาศักยภาพของประเทศให้พร้อมเผชิญภัยคุกคามที่กระทบต่อความมั่นคงของชาติ

(๔) การบูรณาการความร่วมมือด้านความมั่นคงกับอาเซียนและนานาชาติรวมถึงองค์กรภาครัฐ และที่มีไม่ภาครัฐ

(๕) การพัฒนากลไกการบริหารจัดการความมั่นคงแบบบูรณาการ

ยุทธศาสตร์ที่ ๒ ยุทธศาสตร์ชาติด้านการสร้างความสามารถในการแข่งขัน

- (๑) การเกษตรสร้างมูลค่า
 (๒) อุตสาหกรรมและบริการแห่งอนาคต
 (๓) สร้างความหลากหลายด้านการท่องเที่ยว
 (๔) โครงสร้างพื้นฐาน เชื่อมไทย เชื่อมโลก
 (๕) พัฒนาเศรษฐกิจบนพื้นฐานผู้ประกอบการยุคใหม่

ยุทธศาสตร์ที่ ๓ ยุทธศาสตร์ชาติด้านการพัฒนาและเสริมสร้างศักยภาพทรัพยากร

- (๑) การปรับเปลี่ยนค่านิยมและวัฒนธรรม
- (๒) การพัฒนาศักยภาพคนตลอดช่วงชีวิต
- (๓) ปฏิรูปกระบวนการเรียนรู้ที่ตอบสนองต่อการเปลี่ยนแปลงในศตวรรษที่ ๒๑
- (๔) การตระหนักถึงพหุปัญญาของมนุษย์ที่หลากหลาย
- (๕) การเสริมสร้างให้คนไทยมีสุขภาวะที่ดี
- (๖) การสร้างสภาพแวดล้อมที่เอื้อต่อการพัฒนาและเสริมสร้างศักยภาพทรัพยากรมนุษย์
- (๗) การเสริมสร้างศักยภาพการกีฬาในการสร้างคุณค่าทางสังคมและพัฒนาประเทศ

ยุทธศาสตร์ที่ ๔ ยุทธศาสตร์ชาติด้านการสร้างโอกาสและความเสมอภาคทางสังคม

- (๑) การลดความเหลื่อมล้ำ สร้างความเป็นธรรมในทุกมิติ
- (๒) การกระจายศูนย์กลางความเจริญทางเศรษฐกิจ สังคมและเทคโนโลยี
- (๓) การเสริมสร้างพลังทางสังคม
- (๔) การเพิ่มขีดความสามารถของชุมชนท้องถิ่นในการพัฒนาตนเองและการจัด

การตนเอง

ยุทธศาสตร์ที่ ๕ ยุทธศาสตร์ชาติด้านการสร้างการเติบโตบนคุณภาพชีวิตที่เป็นมิตรกับสิ่งแวดล้อม

- (๑) สร้างการเติบโตอย่างยั่งยืนบนสังคมเศรษฐกิจสีเขียว
- (๒) สร้างการเติบโตอย่างยั่งยืนบนสังคมเศรษฐกิจภาคทะเล
- (๓) สร้างการเติบโตอย่างยั่งยืนบนสังคมเศรษฐกิจที่เป็นมิตรต่อสภาพภูมิอากาศ
- (๔) พัฒนาพื้นที่เมือง ชนบท เกษตรกรรมและอุตสาหกรรมเชิงนิเวศมุ่งเน้นความเป็นเมืองที่เติบโตอย่างต่อเนื่อง
- (๕) พัฒนาความมั่นคงทางน้ำ พลังงาน และเกษตรที่เป็นมิตรต่อสิ่งแวดล้อม
- (๖) ยกระดับกระบวนการทัศน์ เพื่อกำหนดอนาคตประเทศ

ยุทธศาสตร์ที่ ๖ ยุทธศาสตร์ชาติด้านการปรับสมดุลและพัฒนาระบบการบริหารจัดการภาครัฐ

- (๑) ภาครัฐที่ยึดประชาชนเป็นศูนย์กลาง ตอบสนองความต้องการ และให้บริการอย่างสะดวก รวดเร็ว โปร่งใส
- (๒) ภาครัฐบริหารงานแบบบูรณาการโดยมียุทธศาสตร์ชาติเป็นเป้าหมายและเชื่อมโยงการ พัฒนาในทุกระดับ ทุกประเด็น ทุกภารกิจและทุกพื้นที่
- (๓) ภาครัฐมีขนาดเล็ก กลม เหมาะสมกับภารกิจ เปิดกว้างส่งเสริมให้ประชาชนและทุกภาคส่วน มีส่วนร่วมในการพัฒนาประเทศ
- (๔) ภาครัฐมีความทันสมัย
- (๕) บุคลากรภาครัฐเป็นคนดีและเก่งยึดหลักคุณธรรม มีจิตสำนึก มีความสามารถสูง มุ่งมั่น และเป็นมืออาชีพ
- (๖) ภาครัฐมีความโปร่งใส ปลอดการทุจริตและประพฤติมิชอบ ทุกภาคส่วนร่วมต่อต้านการทุจริต
- (๗) กฎหมายมีความสอดคล้อง เหมาะสมกับบริบทต่าง ๆ และมีเท่าที่จำเป็น
- (๘) กระบวนการยุติธรรมเคารพสิทธิมนุษยชนและปฏิบัติต่อประชาชนโดยเสมอภาค

๑.๒ แผนแม่บทภายใต้ยุทธศาสตร์ชาติเป็นส่วนสำคัญในการถ่ายทอดเป้าหมายและประเด็นยุทธศาสตร์ของยุทธศาสตร์ชาติลงสู่แผนระดับต่าง ๆ ต่อไป ซึ่งได้คำนึงถึงประเด็นร่วมหรือประเด็นตัดข้ามยุทธศาสตร์ และการประสานเชื่อมโยงเป้าหมายของแต่ละแผนแม่บทภายใต้ยุทธศาสตร์ชาติให้มีความสอดคล้องไปในทิศทางเดียวกัน โดยแผนแม่บทภายใต้ยุทธศาสตร์ชาติจะประกอบด้วย สถานการณ์และแนวโน้มที่เกี่ยวข้องของแผนแม่บท เป้าหมายและตัวชี้วัดในการดำเนินการซึ่งแบ่งช่วงเวลาออกเป็น ๔ ช่วง ช่วงละ ๕ ปี มีทั้งสิ้น ๒๓ แผนแม่บท ประกอบด้วย

- (๑) ความมั่นคง
- (๒) การต่างประเทศ
- (๓) การเกษตร
- (๔) อุตสาหกรรมและบริการแห่งอนาคต
- (๕) การท่องเที่ยว
- (๖) พื้นที่และเมืองน่าอยู่อัจฉริยะ
- (๗) โครงสร้างพื้นฐาน ระบบโลจิสติกส์ และดิจิทัล
- (๘) ผู้ประกอบการและวิสาหกิจขนาดกลางและขนาดย่อมยุคใหม่
- (๙) เขตเศรษฐกิจพิเศษ
- (๑๐) การปรับเปลี่ยนค่านิยม และวัฒนธรรม
- (๑๑) ศักยภาพคนตลอดช่วงชีวิต
- (๑๒) การพัฒนาการเรียนรู้
- (๑๓) การเสริมสร้างให้คนไทยมีสุขภาพะที่ดี
- (๑๔) ศักยภาพการกีฬา
- (๑๕) พลังทางสังคม
- (๑๖) เศรษฐกิจฐานราก
- (๑๗) ความเสมอภาคและหลักประกันทางสังคม
- (๑๘) การเติบโตอย่างยั่งยืน
- (๑๙) การบริหารจัดการน้ำทั้งระบบ
- (๒๐) การบริการประชาชนและประสิทธิภาพภาครัฐ
- (๒๑) การต่อต้านการทุจริตและประพฤติมิชอบ
- (๒๒) กฎหมายและกระบวนการยุติธรรม
- (๒๓) การวิจัยและพัฒนานวัตกรรม

๑.๓ แผนการปฏิรูปประเทศ (ฉบับปรับปรุง) เป็นแผนระดับที่ ๒ ตามนัยมติคณะรัฐมนตรี เมื่อวันที่ ๔ ธันวาคม ๒๕๖๐ โดยต้องส่งผลต่อการบรรลุเป้าหมายของยุทธศาสตร์ชาติ และแผนแม่บท ภายใต้ยุทธศาสตร์ชาติซึ่งทุกหน่วยงานต้องดำเนินการตามกิจกรรมปฏิรูปประเทศที่จะส่งผลให้เกิดการเปลี่ยนแปลงต่อประชาชนอย่างมีนัยสำคัญ (Big Rock) นำไปสู่การปฏิบัติตามหลักความสัมพันธ์เชิงเหตุและผล (Causal Relationship: XYZ) เพื่อให้บรรลุผลสัมฤทธิ์ตามเป้าหมายของยุทธศาสตร์ชาติของแต่ละช่วงเวลา ๕ ปี โดยแผนการปฏิรูปประเทศฉบับปรับปรุงจะดำเนินการคู่ขนานไปกับเล่มแผนการปฏิรูปประเทศฉบับเดิมที่ประกาศใช้เมื่อเดือนเมษายน ๒๕๖๑ ที่เป็นกิจกรรมในลักษณะภารกิจปกติของหน่วยงาน โดยแผนการปฏิรูปประเทศทั้ง ๑๓ ด้านมีความสอดคล้องยุทธศาสตร์ชาติ รายละเอียดสรุปได้ดังนี้

- (๑) ด้านการเมือง
- (๒) ด้านการบริหารราชการแผ่นดิน
- (๓) ด้านกฎหมาย

- (๔) ด้านกระบวนการยุติธรรม
- (๕) ด้านเศรษฐกิจ
- (๖) ด้านทรัพยากรธรรมชาติและสิ่งแวดล้อม
- (๗) ด้านสาธารณสุข
- (๘) ด้านสื่อสารมวลชน เทคโนโลยีสารสนเทศ
- (๙) ด้านสังคม
- (๑๐) ด้านพลังงาน
- (๑๑) ด้านการป้องกันและปราบปรามการทุจริตและประพฤติมิชอบ
- (๑๒) ด้านการศึกษา
- (๑๓) ด้านวัฒนธรรม กีฬา แรงงาน และการพัฒนาทรัพยากร

๑.๔ แผนระดับชาติว่าด้วยความมั่นคงแห่งชาติ

๑. การเสริมสร้างความมั่นคงของมนุษย์
๒. การข่าวกรองและการประเมินสถานการณ์ด้านความมั่นคง
๓. การเสริมสร้างความมั่นคงของสถาบันหลักของชาติภายใต้การปกครองระบอบประชาธิปไตยอันมีพระมหากษัตริย์ทรงเป็นประมุข
๔. การพัฒนาระบบการเตรียมพร้อมแห่งชาติ
๕. การพัฒนาศักยภาพการป้องกันประเทศ
๖. การสร้างความสามัคคีปรองดอง
๗. การป้องกันและแก้ไขปัญหาการก่อเหตุรุนแรงในพื้นที่จังหวัดชายแดนภาคใต้
๘. การบริหารจัดการผู้หลบหนีเข้าเมือง
๙. การป้องกันและแก้ไขปัญหาการค้ามนุษย์
๑๐. การป้องกันและปราบปรามยาเสพติด
๑๑. การเสริมสร้างความมั่นคงของชาติจากภัยทุจริต
๑๒. การรักษาความมั่นคงพื้นที่ชายแดน
๑๓. การรักษาความมั่นคงทางทะเล
๑๔. การป้องกันและแก้ไขปัญหาภัยคุกคามข้ามชาติ
๑๕. การป้องกันและแก้ไขปัญหาความมั่นคงทางไซเบอร์
๑๖. การรักษาคุณภาพสภาวะแวดล้อมระหว่างประเทศ
๑๗. การรักษาความมั่นคงทางพลังงาน
๑๘. การรักษาความมั่นคงด้านอาหารและน้ำ
๑๙. การรักษาความมั่นคงด้านทรัพยากรธรรมชาติและสิ่งแวดล้อม

๑.๕ แผนพัฒนาเศรษฐกิจและสังคมแห่งชาติ ฉบับที่ ๑๓

แผนพัฒนาเศรษฐกิจและสังคมแห่งชาติ ฉบับที่ ๑๓ มีจุดมุ่งหมายสูงสุดเพื่อขับเคลื่อนการพัฒนาประเทศให้สามารถบรรลุผล ตามเป้าหมายการพัฒนาระยะยาวที่กำหนดไว้ในยุทธศาสตร์ชาติ โดยมุ่งหวังให้แผนพัฒนาเศรษฐกิจและสังคมแห่งชาติ ฉบับที่ ๑๓ (พ.ศ. ๒๕๖๖ – ๒๕๗๐) ทำหน้าที่เป็นกลไกในการขับเคลื่อนที่มีลำดับความสำคัญต่อการพัฒนาประเทศใน ระยะ ๕ ปีและเพื่อผลักดันให้ประเทศสามารถก้าวข้ามความท้าทายต่าง ๆ เพื่อขับเคลื่อนสู่ความเจริญเติบโตที่ ทุกภาคส่วนได้รับประโยชน์อย่างเท่าเทียมกัน โดยแผนพัฒนาเศรษฐกิจและสังคมแห่งชาติ ฉบับที่ ๑๓ ได้กำหนดทิศทางและ เป้าหมายของการพัฒนาบนพื้นฐานของหลักการและแนวคิดที่สำคัญ ๔ ประการ ได้แก่

๑. หลักปรัชญาของเศรษฐกิจพอเพียง โดยการสืบสาน รักษา ต่อยอดการพัฒนาตามหลักปรัชญา ของเศรษฐกิจพอเพียง ซึ่งตั้งอยู่บนพื้นฐานของความพอประมาณ ความมีเหตุผล การสร้างภูมิคุ้มกันที่ดี ควบคู่กับการใช้เงื่อนไข ๒ ประการเพื่อกำกับการกำหนดทิศทางและประเด็นการพัฒนาในส่วนต่าง ๆ ได้แก่ เงื่อนไขความรู้โดยการใช้องค์ความรู้ทางวิชาการที่รอบด้าน และเงื่อนไขคุณธรรม โดยยึดถือผลประโยชน์ ของประชาชนและความเป็นธรรมในทุกมิติของสังคม

๒. แนวคิด Resilience ซึ่งเป็นแนวคิดที่มุ่งเน้นการลดความเปราะบางต่อความเปลี่ยนแปลง อันประกอบด้วยการพัฒนาความสามารถใน ๓ ระดับ ได้แก่

(๑) การพร้อมรับ (Cope) หมายถึง ความสามารถในการบริหารจัดการภายใต้สภาวะวิกฤติ ให้สามารถยืดหยุ่นและต้านทานความยากลำบาก รวมถึงฟื้นคืนกลับ สู่สภาวะปกติได้อย่างรวดเร็ว

(๒) การปรับตัว (Adapt) หมายถึง การปรับทิศทาง รูปแบบ และแนวทางการ พัฒนาให้สอดคล้องกับความเปลี่ยนแปลง พร้อมกระจายความเสี่ยงและปรับตัวอย่างเท่าทันเพื่อแสวงหา ประโยชน์จาก สิ่งที่เกิดขึ้น และ

(๓) การเปลี่ยนแปลงเพื่อพร้อมเติบโตอย่างยั่งยืน (Transform) หมายถึง การเปลี่ยนแปลงเชิงโครงสร้างและปัจจัยพื้นฐานให้สอดคล้องกับความเปลี่ยนแปลง

๓. เป้าหมายการพัฒนาอย่างยั่งยืนของสหประชาชาติซึ่งอยู่บนพื้นฐานของแนวคิด “**ไม่ทิ้งใครไว้ข้างหลัง**” โดยมุ่งเสริมสร้างคุณภาพชีวิตที่ดีให้กับประชาชนทุกกลุ่ม ทั้งในมิติของการมีปัจจัยที่จำเป็น สำหรับการดำรงชีวิตขั้นพื้นฐานที่เพียงพอ การมีสภาพแวดล้อมที่ดี การมีปัจจัยสนับสนุนให้มีสุขภาพที่สมบูรณ์ ทั้งทางร่างกายและจิตใจ การมีโอกาสที่จะใช้ศักยภาพของตนในการสร้างความเป็นอยู่ที่ดี รวมถึงการมุ่งส่งต่อ ทรัพยากรธรรมชาติและสิ่งแวดล้อมที่ดีไปยังคนรุ่นต่อไป

๔. โมเดลเศรษฐกิจ BCG ซึ่งเป็นแนวคิดการพัฒนาเศรษฐกิจใน ๓ รูปแบบควบคู่กัน ได้แก่ เศรษฐกิจชีวภาพ เศรษฐกิจหมุนเวียน และเศรษฐกิจสีเขียว โดยอาศัยฐานศักยภาพและความเข้มแข็งของ ประเทศอันประกอบด้วยความหลากหลายทางชีวภาพและความหลากหลายทางวัฒนธรรม พร้อมกับการใช้ ประโยชน์จากองค์ความรู้ทางด้านวิทยาศาสตร์ เทคโนโลยี และนวัตกรรมในการสร้างมูลค่าเพิ่ม เพื่อผลักดันให้ ประเทศมีการเจริญเติบโตทางเศรษฐกิจอย่างยั่งยืน และสามารถกระจายรายได้ โอกาส และ ความมั่งคั่งได้ อย่างทั่วถึง นอกจากนี้ การจัดทำแผนพัฒนาเศรษฐกิจและสังคมแห่งชาติ ฉบับที่ ๑๓ ยังคำนึงถึงเงื่อนไขและ ข้อจำกัดของการพัฒนาประเทศที่ สืบเนื่องมาจากการแพร่ระบาดของโรคโควิด-๑๙ รวมทั้งปัจจัยต่าง ๆ ที่ เกี่ยวข้องทั้งทางตรงและทางอ้อม ซึ่งจะส่งผลให้บริบทของประเทศและของโลกเปลี่ยนแปลงไปในอนาคต

วัตถุประสงค์และเป้าหมายการพัฒนา

การวางกรอบการพัฒนาประเทศในระยะ ๕ ปี ภายใต้แผนพัฒนาเศรษฐกิจและสังคมแห่งชาติ ฉบับที่ ๑๓ มีความมุ่งหมายที่จะเร่ง เพิ่มศักยภาพของประเทศในการรับมือกับความเสี่ยงที่อาจส่งผลกระทบต่อ ที่รุนแรงและเสริมสร้างความสามารถในการสร้างสรรค์ประโยชน์จากโอกาสที่เกิดขึ้นได้อย่างเหมาะสม และ ทันท่วงทีการกำหนดทิศทางการพัฒนา ประเทศในระยะของแผนพัฒนาเศรษฐกิจและสังคมแห่งชาติ ฉบับที่ ๑๓ จึงมีวัตถุประสงค์เพื่อ พลิกโฉมประเทศไทยสู่ “**สังคมก้าวหน้า เศรษฐกิจสร้างมูลค่าอย่างยั่งยืน**” ซึ่ง หมายถึงการสร้างการเปลี่ยนแปลงที่ครอบคลุมตั้งแต่ระดับโครงสร้าง นโยบาย และกลไก เพื่อมุ่งเสริมสร้าง สังคมที่ก้าวทันพลวัตของโลก และเกื้อหนุนให้คนไทยมีโอกาสที่จะพัฒนา ตนเองได้อย่างเต็มศักยภาพ พร้อมกับการปรับโครงสร้างเศรษฐกิจไปสู่การขับเคลื่อนด้วยเทคโนโลยี นวัตกรรม และความคิดสร้างสรรค์มี ความสามารถในการสร้างมูลค่าเพิ่มที่สูง และคำนึงถึงความยั่งยืนด้านสิ่งแวดล้อม เพื่อให้เป็นไปตาม วัตถุประสงค์ข้างต้น แผนพัฒนาเศรษฐกิจและสังคมแห่งชาติ ฉบับที่ ๑๓ ได้กำหนดเป้าหมายหลัก จำนวน ๕ ประการ ประกอบด้วย

๑. การปรับโครงสร้างภาคการผลิตและบริการสู่เศรษฐกิจฐานนวัตกรรม โดยยกระดับขีดความสามารถในการแข่งขันของภาคการผลิตและบริการสำคัญให้สูงขึ้น และสามารถตอบโจทย์พัฒนาการของเทคโนโลยีและสังคม ยุคใหม่ และเป็นมิตรต่อสิ่งแวดล้อม เชื่อมโยงเศรษฐกิจท้องถิ่นและผู้ประกอบการรายย่อยกับห่วงโซ่มูลค่าของ ภาคการผลิตและบริการเป้าหมาย รวมถึงพัฒนาระบบนิเวศที่ส่งเสริมการค้าการลงทุนและนวัตกรรม

๒. การพัฒนาคนสำหรับโลกยุคใหม่ โดยพัฒนาให้คนไทยมีทักษะและคุณลักษณะที่เหมาะสมกับ โลกยุคใหม่ ทั้งทักษะในด้านความรู้ทักษะทางพฤติกรรม และคุณลักษณะตามบรรทัดฐานที่ดีของสังคม เตรียมพร้อมกำลังคนที่มีคุณภาพสอดคล้องกับความต้องการของตลาดแรงงาน เอื้อต่อการปรับโครงสร้างเศรษฐกิจไปสู่ภาคการผลิตและบริการเป้าหมายที่มีศักยภาพและผลิตภาพสูงขึ้น รวมทั้งพัฒนาหลักประกันและความคุ้มครองทางสังคมเพื่อส่งเสริมความมั่นคงในชีวิต

๓. การมุ่งสู่สังคมแห่งโอกาสและความเป็นธรรม โดยลดความเหลื่อมล้ำทั้งในเชิงรายได้ ความมั่งคั่ง และโอกาสในการแข่งขันของภาคธุรกิจ สนับสนุนช่วยเหลือกลุ่มเปราะบางและผู้ด้อยโอกาสให้มีโอกาสในการเลื่อนขั้นทางเศรษฐกิจและสังคม รวมถึงจัดให้มีบริการสาธารณะที่มีคุณภาพอย่างทั่วถึงและเท่าเทียม

๔. การเปลี่ยนผ่านการผลิตและบริการไปสู่ความยั่งยืน โดยปรับปรุงการใช้ทรัพยากรธรรมชาติในการผลิตและบริการ ให้มีประสิทธิภาพและสอดคล้องกับขีดความสามารถในการรองรับของระบบนิเวศ แก้ไขปัญหามลพิษสำคัญ ด้วยวิธีการที่ยั่งยืน โดยเฉพาะมลพิษทางอากาศ ขยะ และมลพิษทางน้ำ และลดการปล่อยก๊าซเรือนกระจก เพื่อมุ่งสู่ความเป็นกลางทางคาร์บอน (Carbon neutrality) ภายในครึ่งแรกของศตวรรษนี้

๕. การเสริมสร้างความสามารถของประเทศในการรับมือกับการเปลี่ยนแปลงและความเสี่ยงภายใต้บริบทโลกใหม่ โดยการสร้างความพร้อมในการรับมือและแสวงหาโอกาสจากการเป็นสังคมสูงวัย การเปลี่ยนแปลงสภาพภูมิอากาศ ภัยโรคระบาด และภัยคุกคามทางไซเบอร์ พัฒนาโครงสร้างพื้นฐานและกลไกทางสถาบันที่เอื้อต่อการเปลี่ยนแปลงสู่ดิจิทัล รวมทั้งปรับปรุงโครงสร้างและระบบการบริหารงานของภาครัฐให้สามารถตอบสนองต่อการเปลี่ยนแปลงของบริบททางเศรษฐกิจ สังคม และเทคโนโลยีได้อย่างทันเวลา มีประสิทธิภาพ และมีธรรมาภิบาล

โดยตัวชี้วัดและค่าเป้าหมายที่ใช้ในการวัดผลสัมฤทธิ์ของการพัฒนาในภาพรวมในแต่ละเป้าหมายหลัก มีดังนี้

เป้าหมายหลัก	ตัวชี้วัด	สถานะปัจจุบัน	ค่าเป้าหมายในปี ๒๕๗๐
๑. การปรับโครงสร้างการผลิตสู่เศรษฐกิจฐานนวัตกรรม	รายได้ประชาชาติต่อหัว	๗,๐๕๐ เหรียญสหรัฐ ในปี ๒๕๖๓	๘,๘๐๐ เหรียญสหรัฐ
๒. การพัฒนาคนสำหรับโลกยุคใหม่	ดัชนีการพัฒนามนุษย์	๐.๗๗๗ (การพัฒนา มนุษย์ ระดับสูง) ในปี ๒๕๖๒	๐.๘๒๐ (การพัฒนามนุษย์ ระดับ สูงมาก)
๓. การมุ่งสู่สังคมแห่งโอกาสและความ เป็นธรรม	ความแตกต่างของความ เป็นอยู่ ระหว่างกลุ่ม ประชากรที่มีฐานะ ทาง เศรษฐกิจสูงสุดร้อยละ ๑๐ และต่ำสุดร้อยละ ๔๐ (Top ๑๐ / Bottom ๔๐)	๕.๖๖ เท่า ในปี ๒๕๖๒	ต่ำกว่า ๕ เท่า
๔. การเปลี่ยนผ่านไปสู่ ความยั่งยืน	ปริมาณการปล่อย ก๊าซเรือน กระจก	การปล่อยก๊าซ เรือน กระจกในภาค พลังงานในปี ๒๕๖๓ ลดลงร้อยละ ๑๖ จาก การปล่อย ในกรณีปกติ	การปล่อยก๊าซ เรือนกระจก โดยรวม (สาขาพลังงานและ ขนส่ง/อุตสาหกรรม/ การ จัดการของเสีย) ลดลงไม่ น้อยกว่าร้อยละ ๑๕ จาก การปล่อย ในกรณีปกติ
๕. การเสริมสร้าง ความสามารถของ ประเทศในการ รับมือ กับการ เปลี่ยนแปลง และ ความเสี่ยงภายใต้ บริบทโลกใหม่	ดัชนีรวมสะท้อน ความสามารถ ในการรับมือ กับการเปลี่ยนแปลง ประกอบด้วย ๔ ตัวชี้วัดย่อย คือ ๑) ชีตความสามารถของการ ปฏิบัติ ตามกฎอนามัย ระหว่างประเทศ และการ เตรียมความพร้อม ฉุกเฉิน ด้านสุขภาพ ๒) อันดับความเสี่ยงด้าน ภูมิอากาศ	ร้อยละ ๘๕ ในปี ๒๕๖๓ อันดับเฉลี่ย ๕ ปี (๒๕๕๘-๒๕๖๒) เท่ากับ ๓๖.๘	ร้อยละ ๙๐ โดยสมรรถนะ หลักแต่ละ ด้านไม่ต่ำกว่า ร้อยละ ๘๐ อันดับเฉลี่ย ๕ ปี (๒๕๖๖-๒๕๗๐) ไม่ต่ำกว่า ๔๐ อันดับ ที่ ๓๓

เป้าหมายหลัก	ตัวชี้วัด	สถานะปัจจุบัน	ค่าเป้าหมายในปี ๒๕๗๐
	๓) อันดับความสามารถในการแข่งขันด้านดิจิทัล	อันดับที่ ๓๙ ในปี ๒๕๖๓	อันดับที่ ๓๓
	๓) อันดับความสามารถในการแข่งขันด้านดิจิทัล	อันดับที่ ๓๙ ในปี ๒๕๖๓	อันดับที่ ๑๕
	๔) อันดับประสิทธิภาพของรัฐบาล	อันดับที่ ๒๐ ในปี ๒๕๖๔	

๑.๖ เป้าหมายการพัฒนา : ๑๓ หมายเหตุ(เป้าหมาย) ๔ มิติการพัฒนา

เพื่อถ่ายทอดเป้าหมายหลักไปสู่ภาพของการขับเคลื่อนที่ชัดเจนในลักษณะของวาระการพัฒนา (Agenda) ที่เอื้อให้เกิดการทำงานร่วมกันของหลายหน่วยงานและหลายภาคส่วนในการผลักดันการพัฒนาในเรื่องใดเรื่องหนึ่งให้เกิดผลได้อย่างเป็นรูปธรรม แผนพัฒนาเศรษฐกิจและสังคมแห่งชาติ ฉบับที่ ๑๓ จึงได้กำหนดหมุดหมายการพัฒนา จำนวน ๑๓ ประการ ซึ่งเป็นการบ่งบอกถึงสิ่งที่ประเทศไทยปรารถนาจะ ‘เป็น’ มุ่งหวังจะ ‘มี’ หรือต้องการจะ ‘ขจัด’ เพื่อสะท้อนประเด็นการพัฒนาที่มีลำดับความสำคัญสูงต่อการพลิกโฉมประเทศไทยสู่ “สังคมก้าวหน้า เศรษฐกิจสร้างมูลค่าอย่างยั่งยืน” และการบรรลุเป้าหมายหลักในช่วงระยะเวลา ๕ ปี ของแผนพัฒนาเศรษฐกิจและสังคมแห่งชาติ ฉบับที่ ๑๓ โดยหมุดหมายการพัฒนาทั้ง ๑๓ ประการมีที่มาจาก การประเมินโอกาสและความเสี่ยงของไทยในการพัฒนา ประเทศภายใต้กรอบของยุทธศาสตร์ชาติ ซึ่งได้มีการพิจารณาถึงแนวโน้มการเปลี่ยนแปลงระดับโลก สถานการณ์การแพร่ระบาดของโรคโควิด-๑๙ รวมถึงผลการพัฒนาในประเทศไทยในระยะเวลาที่ผ่านมา ทั้งนี้ หมุดหมายการพัฒนาที่กำหนดขึ้นเป็นประเด็นที่มีลักษณะเชิงบูรณาการ ซึ่งสามารถนำไปสู่การพัฒนาทั้งในด้านเศรษฐกิจ สังคม ทรัพยากรธรรมชาติและสิ่งแวดล้อมไปพร้อม ๆ กัน ทำให้หมุดหมายแต่ละ ประการสามารถสนับสนุนเป้าหมายหลักได้มากกว่าหนึ่งข้อ โดยหมุดหมายทั้ง ๑๓ ประการ แบ่งออกได้เป็น ๔ มิติ ดังนี้



รูปภาพที่ ๕ กรอบแผนพัฒนาเศรษฐกิจและสังคมแห่งชาติ ฉบับที่ ๑๓

๑. มิติภาคการผลิตและบริการเป้าหมาย

หมวดหมู่ที่ ๑ ไทยเป็นประเทศชั้นนำด้านสินค้าเกษตรและเกษตรแปรรูปมูลค่าสูง มุ่งเน้นการสร้างมูลค่าของสินค้าเกษตรและเกษตรแปรรูป โดยอาศัยเทคโนโลยีและนวัตกรรม การเพิ่มประสิทธิภาพของโครงสร้างพื้นฐานของภาคเกษตร และการสนับสนุนบทบาทของผู้ประกอบการเกษตร

หมวดหมู่ที่ ๒ ไทยเป็นจุดหมายของการท่องเที่ยวที่เน้นคุณภาพและความยั่งยืน โดยยกระดับการท่องเที่ยวให้เป็นการท่องเที่ยวคุณภาพสูง เพิ่มการพึ่งพานักท่องเที่ยวในประเทศและกระจายรายได้สู่พื้นที่ และบริหารจัดการการท่องเที่ยวอย่างยั่งยืนในทุกมิติ

หมวดหมู่ที่ ๓ ไทยเป็นฐานการผลิตยานยนต์ไฟฟ้าที่สำคัญของโลก โดยสนับสนุนให้ผู้ประกอบการเดิมในอุตสาหกรรมยานยนต์สามารถปรับตัวไปสู่การผลิตยานยนต์ไฟฟ้า พร้อมกับการลงทุนเพิ่มเติมเพื่อพัฒนาเทคโนโลยียานยนต์ไฟฟ้า รวมถึงการสร้างปัจจัยสนับสนุนเพื่อให้ผู้บริษัทยนต์เปลี่ยนมาใช้ยานยนต์ไฟฟ้า

หมวดหมู่ที่ ๔ ไทยเป็นศูนย์กลางทางการแพทย์และสุขภาพมูลค่าสูง มุ่งเน้นการสร้างมูลค่าจากสินค้าและบริการสุขภาพซึ่งไทยมีความได้เปรียบ รวมถึงการสร้างเสริมขีดความสามารถด้านการวิจัยเทคโนโลยีทางการแพทย์ และสร้างความเป็นธรรมในการเข้าถึงบริการสุขภาพของคนในประเทศ

หมวดหมู่ที่ ๕ ไทยเป็นประตูการค้าการลงทุนและยุทธศาสตร์ทางโลจิสติกส์ที่สำคัญของภูมิภาค เป็นการยกระดับบทบาทของไทยในห่วงโซ่อุปทานของภูมิภาค โดยให้ความสำคัญกับการเป็นศูนย์กลางคมนาคมและโลจิสติกส์ และการดึงดูดการลงทุนจากต่างประเทศ

หมวดหมู่ที่ ๖ ไทยเป็นฐานการผลิตอุปกรณ์อิเล็กทรอนิกส์อัจฉริยะที่สำคัญของโลก มุ่งเน้นการผลักดันการเติบโตเศรษฐกิจดิจิทัล โดยการสร้างระบบนิเวศที่เหมาะสม ทั้งในด้านโครงสร้างพื้นฐานและกฎหมาย กฎระเบียบ รวมถึงการสนับสนุนให้อุตสาหกรรมอิเล็กทรอนิกส์เดิมสามารถปรับเปลี่ยนไปสู่อิเล็กทรอนิกส์อัจฉริยะที่มีผนวกเทคโนโลยี Internet of Things (IoT) เพื่อให้อุปกรณ์อิเล็กทรอนิกส์ต่าง ๆ สามารถเชื่อมโยงหรือส่งข้อมูลถึงกันได้

๒. มิติโอกาสและความเสมอภาคทางเศรษฐกิจและสังคม

หมวดหมู่ที่ ๗ ไทยมีวิสาหกิจขนาดกลางและขนาดย่อมที่เข้มแข็ง มีศักยภาพสูง และสามารถแข่งขันได้ โดยผลักดันการพัฒนาศักยภาพของ SMEs สู่การเป็นผู้ประกอบการยุคดิจิทัล สามารถเชื่อมโยงกับห่วงโซ่มูลค่าโลก และปรับเปลี่ยนการแข่งขันทางการค้าให้เป็นธรรมสำหรับ SMEs

หมวดหมู่ที่ ๘ ไทยมีพื้นที่และเมืองอัจฉริยะที่น่าอยู่ ปลอดภัย เติบโตได้อย่างยั่งยืน ให้ความสำคัญกับส่งเสริมการเติบโตทางเศรษฐกิจในระดับภูมิภาคเพื่อลดความเหลื่อมล้ำในเชิงพื้นที่ โดยการสร้างความเข้มแข็งของเศรษฐกิจฐานราก การสร้างความพร้อมด้านโครงสร้างพื้นฐาน โลจิสติกส์ และดิจิทัล

หมวดหมู่ที่ ๙ ไทยมีความยากจนข้ามรุ่นลดลง และคนไทยทุกคนมีความคุ้มครองทางสังคมที่เพียงพอ เหมาะสม โดยการแก้ไขปัญหาค่าความยากจนข้ามรุ่นแบบมุ่งเป้าที่สอดคล้องกับสภาพปัญหาและความต้องการของครัวเรือนยากจน ทั้งในด้านการสร้างโอกาสในการประกอบอาชีพ และการช่วยเหลือให้เด็กจากครัวเรือนยากจนได้รับการศึกษาอย่างเต็มศักยภาพ รวมทั้งให้ความสำคัญกับการจัดความคุ้มครองทางสังคมที่เพียงพอต่อการดำรงชีวิตแก่คนไทยทุกช่วงวัย

๓. มิติความยั่งยืนของทรัพยากรธรรมชาติและสิ่งแวดล้อม

หมวดหมู่ที่ ๑๐ ไทยมีเศรษฐกิจหมุนเวียนและสังคมคาร์บอนต่ำ ให้ความสำคัญกับการเพิ่มประสิทธิภาพในการใช้ทรัพยากรโดยการใช้ให้น้อย ใช้ซ้ำ นำกลับมาใช้ใหม่ พร้อมทั้งการนำขยะหรือวัสดุเหลือใช้กลับมาสร้างมูลค่า รวมถึงการเร่งลดก๊าซเรือนกระจก โดยเฉพาะในภาคพลังงานและอุตสาหกรรม ซึ่งเป็นภาคเศรษฐกิจที่ปล่อยก๊าซเรือนกระจกสูง

หมวดหมู่ที่ ๑๑ ไทยสามารถลดความเสี่ยงและผลกระทบจากภัยธรรมชาติและการเปลี่ยนแปลงสภาพภูมิอากาศ ได้แก่ การสร้างความสามารถในการรับมือกับภัยธรรมชาติ โดยมุ่งเน้นการป้องกันภัยโดยใช้แนวทางธรรมชาติ เช่น การฟื้นฟูป่าต้นน้ำ และการสร้างแหล่งเก็บกักน้ำขนาดเล็ก รวมถึงการพัฒนาประสิทธิภาพในการคาดการณ์และเตือนภัย

๔. มิติปัจจัยผลักดันการพลิกโฉมประเทศ

หมวดหมู่ที่ ๑๒ ไทยมีกำลังคนสมรรถนะสูง มุ่งเรียนรู้อย่างต่อเนื่อง ตอบโจทย์การพัฒนาแห่งอนาคต โดยสนับสนุนให้คนทุกช่วงวัยมีโอกาสพัฒนาทักษะอย่างเต็มศักยภาพ มีการเรียนรู้ตลอดชีวิต และมีสมรรถนะที่สอดคล้องกับบริบทของโลกยุคใหม่ อาทิ ทักษะดิจิทัล รวมถึงการผลิตกำลังคนให้ตรงความต้องการของภาคการผลิตเป้าหมาย

หมวดหมู่ที่ ๑๓ ไทยมีภาครัฐที่ทันสมัย มีประสิทธิภาพ และตอบโจทย์ประชาชน โดยยกระดับภาครัฐให้มีความสมรรถนะสูงและคล่องตัว สามารถก้าวสู่การเป็นภาครัฐดิจิทัลอย่างเต็มรูปแบบ รวมถึงการยกเลิกกฎหมายที่ไม่จำเป็นและเป็นอุปสรรคต่อการพัฒนาประเทศ



รูปภาพที่ ๖ ความเชื่อมโยงระหว่างหมวดหมู่การพัฒนา กับเป้าหมายหลัก

๑.๗ เป้าหมายการพัฒนายั่งยืน (Sustainable Development Goals : SDGs)

มีทั้งหมด ๑๗ เป้าหมาย (Goals) ภายใต้หนึ่งเป้าหมายจะประกอบไปด้วยเป้าหมายย่อย ๆ ที่เรียกว่า เป้าประสงค์ (Targets) ซึ่งมีจำนวนทั้งหมด ๑๖๙ เป้าประสงค์ และพัฒนา ตัวชี้วัด (Indicators) จำนวน ๒๓๒ ตัวชี้วัด (ทั้งหมด ๒๔๔ ตัวชี้วัดแต่มีตัวที่ซ้ำ ๑๒ ตัว) เพื่อติดตามความก้าวหน้าของเป้าหมายดังกล่าว

เป้าหมายการพัฒนาทั้ง ๑๗ ข้อ สะท้อน ๓ เสาหลักของมิติความยั่งยืน’ (Three Pillars of Sustainability) คือ มิติด้านสังคม เศรษฐกิจ และสิ่งแวดล้อม บวกกับอีก ๒ มิติ คือ มิติด้านสันติภาพและสถาบัน และมิติด้านหุ้นส่วนการพัฒนา ที่เชื่อมร้อยทุกมิติของความยั่งยืนไว้ด้วยกัน รวมเป็น ๕ มิติ องค์การสหประชาชาติแบ่งเป้าหมาย ๑๗ ข้อ ออกเป็น ๕ กลุ่ม (เรียกว่า ๕ Ps) ประกอบด้วย

๑. People (มิติด้านสังคม): ครอบคลุมเป้าหมายที่ ๑ ถึง เป้าหมายที่ ๕

๒. Prosperity (มิติด้านเศรษฐกิจ): ครอบคลุมเป้าหมายที่ ๗ ถึง เป้าหมายที่ ๑๑

๓. Planet (มิติด้านสิ่งแวดล้อม): ครอบคลุมเป้าหมายที่ ๖ เป้าหมายที่ ๑๒ และ ๑๕
 ๔. Peace (มิติด้านสันติภาพและสถาบัน): ครอบคลุมเป้าหมายที่ ๑๖
 ๕. Partnership (มิติด้านหุ้นส่วนการพัฒนา): ครอบคลุมเป้าหมายที่ ๑๗

เป้าหมายที่ ๑๗ เป้าหมาย ประกอบด้วย

เป้าหมายที่ ๑ : ขจัดความยากจนทุกรูปแบบในทุกพื้นที่

- ๑.๑ ขจัดความยากจนขั้นรุนแรง
- ๑.๒ ลดความยากจนในทุกมิติ
- ๑.๓ มาตรการคุ้มครองทางสังคมที่เหมาะสมและครอบคลุม
- ๑.๔ การเข้าถึงทรัพยากรทางเศรษฐกิจอย่างเท่าเทียม รวมถึงบริการพื้นฐาน และกรรมสิทธิ์เหนือที่ดิน
- ๑.๕ ภูมิคุ้มกันจากภัยพิบัติทางธรรมชาติและทางเศรษฐกิจ สังคม การเมือง
- ๑.a การระดมทรัพยากรเพื่อยุติความยากจน
- ๑.b นโยบาย/ยุทธศาสตร์ที่มุ่งช่วยคนจนและเหมาะกับคน ทุกกลุ่ม และให้ความสำคัญกับ

โครงการกำจัดความยากจน

เป้าหมายที่ ๒ : ยุติความหิวโหย บรรลุความมั่นคงทางอาหารและยกระดับโภชนาการและ

ส่งเสริมเกษตรกรรมที่ยั่งยืน

- ๒.๑ ยุติความหิวโหยและการเข้าถึงอาหารปลอดภัย
- ๒.๒ ยุติภาวะทุพโภชนาการทุกรูปแบบ
- ๒.๓ เพิ่มผลิตภาพและรายได้ให้ผู้ผลิตอาหารรายเล็ก และ เพิ่มการเข้าถึงปัจจัยการผลิตและ

โอกาสเพิ่มมูลค่า

๒.๔ ระบบการผลิตอาหารที่ยั่งยืนและการเกษตรที่มี ภูมิคุ้มกันต่อการเปลี่ยนแปลงสภาพ

ภูมิอากาศ

๒.๕ การรักษาและใช้ประโยชน์จากความหลากหลายทาง พันธุกรรมในไร่นา

- ๒.a การลงทุนในการวิจัยพัฒนาด้านชนบทและเกษตร
- ๒.b ป้องกันการกีดกันและบิดเบือนทางการค้าในตลาดโลก
- ๒.c การเข้าถึงข้อมูลของตลาดอาหาร การกำจัดความผันผวนของราคาอาหาร

เป้าหมายที่ ๓ : สร้างหลักประกันว่าคนมีชีวิตที่มีสุขภาพดีและส่งเสริมความเป็นอยู่ที่ดีสำหรับ

ทุกคนในทุกวัย

- ๓.๑ ลดอัตราการตายของมารดาระหว่างคลอด
- ๓.๒ ยุติการตายที่ป้องกันการได้ของทารกและเด็กอายุต่ำกว่า ๕ ปี
- ๓.๓ ยุติการแพร่กระจายของโรคติดต่อที่สำคัญ
- ๓.๔ ลดการตายก่อนวัยอันควรจากโรคไม่ติดต่อและการมีสุขภาพจิตที่ดี
- ๓.๕ การป้องกันการและรักษาการใช้สารเสพติดและแอลกอฮอล์
- ๓.๖ ลดจำนวนการตายจากอุบัติเหตุทางถนน
- ๓.๗ การเข้าถึงข้อมูลด้านอนามัยเจริญพันธุ์
- ๓.๘ หลักประกันสุขภาพถ้วนหน้า การเข้าถึงยาและบริการสาธารณสุข
- ๓.๙ ลดการตายและป่วยจากสารเคมีอันตรายและมลพิษ
- ๓.a การดำเนินตามกรอบอนุสัญญาว่าด้วยเรื่องการควบคุมยาสูบ
- ๓.b การวิจัยพัฒนาและการเข้าถึงวัคซีนและยา
- ๓.c เพิ่มการใช้เงินด้านสุขภาพ พัฒนากำลังคนด้านสาธารณสุขให้ทั่วถึง
- ๓.d การแจ้งเตือนล่วงหน้า การลดความเสี่ยงด้านสุขภาพ

เป้าหมายที่ ๔ : สร้างหลักประกันว่าทุกคนมีการศึกษาที่มีคุณภาพอย่างครอบคลุมและเท่าเทียม และสนับสนุนโอกาสในการเรียนรู้ตลอดชีวิต

- ๔.๑ การสำเร็จการศึกษาขั้นพื้นฐาน (ประถม/มัธยม) ที่มีคุณภาพและไม่ มีค่าใช้จ่าย
- ๔.๒ การเข้าถึงการศึกษาระดับปฐมวัย ที่มีคุณภาพและทั่วถึง
- ๔.๓ การเข้าถึงการศึกษาระดับอาชีวศึกษา และอุดมศึกษาที่มี คุณภาพและจ่ายได้
- ๔.๔ เพิ่มเยาวชนและผู้ใหญ่ที่มีทักษะทางอาชีพ และความเป็น ผู้ประกอบการ
- ๔.๕ ขจัดความเหลื่อมล้ำในการเข้าถึงการศึกษาของคนกลุ่มต่าง ๆ
- ๔.๖ ทุกคนอ่านออก เขียนได้ และคำนวณได้
- ๔.๗ ทุกคนมีความรู้และทักษะที่เกี่ยวกับการพัฒนาที่ยั่งยืน
- ๔.a ยกระดับอุปกรณ์และเครื่องมือทางการศึกษาให้เหมาะกับคนทุกกลุ่ม
- ๔.b ขยายทุนการศึกษา และการฝึกอาชีพด้าน ICT เทคนิค และ วิทยาศาสตร์

เป้าหมายที่ ๕ : บรรลุความเท่าเทียมระหว่างเพศ และเสริมอำนาจให้แก่สตรีและเด็กหญิง

- ๕.๑ ยุติการเลือกปฏิบัติต่อผู้หญิงและเด็กหญิงทุกรูปแบบ
- ๕.๒ ขจัดความรุนแรงต่อผู้หญิงและเด็ก และการค้ามนุษย์
- ๕.๓ ขจัดแนวปฏิบัติที่เป็นภัยต่อผู้หญิงและเด็ก
- ๕.๔ ยอมรับการทำงานบ้าน สนับสนุนการรับผิดชอบร่วมกันในครัวเรือน
- ๕.๕ เพิ่มการมีส่วนร่วมให้ผู้หญิงอย่างเท่าเทียมในการตัดสินใจและเป็นผู้นำ
- ๕.๖ การเข้าถึงบริการสุขภาพทางเพศและอนามัยเจริญพันธุ์
- ๕.a ปฏิรูปให้ผู้หญิงมีสิทธิเท่าเทียมในการเข้าถึงทรัพยากรทางเศรษฐกิจ
- ๕.b เพิ่มการใช้ ICT เพื่อเสริมพลังให้ผู้หญิง
- ๕.c ใช้กฎหมายและนโยบายในการส่งเสริมความเสมอภาคและเสริมพลังให้ ผู้หญิงและเด็กหญิง

เป้าหมายที่ ๖ : สร้างหลักประกันว่าจะมีการจัดให้มีน้ำและสุขอนามัยสำหรับทุกคนและมีการบริหารจัดการที่ยั่งยืนสำหรับทุกคน

- ๖.๑ การเข้าถึงน้ำดื่มปลอดภัยและจ่ายได้
- ๖.๒ การเข้าถึงสุขอนามัยที่พอเพียง ยุติการขับถ่ายในที่โล่ง
- ๖.๓ ลดมลพิษทางน้ำ ลดน้ำเสียที่ไม่ผ่านกระบวนการบำบัด
- ๖.๔ เพิ่มประสิทธิภาพการใช้น้ำ แก้ปัญหาการขาดแคลนน้ำ
- ๖.๕ การบริหารจัดการน้ำแบบองค์รวมและมีส่วนร่วมทุกระดับ
- ๖.๖ ปกป้องและฟื้นฟูระบบนิเวศที่เกี่ยวข้องกับแหล่งน้ำ
- ๖.a เพิ่มขีดความสามารถทางนโยบายและแผนงานด้านน้ำผ่าน ความร่วมมือระหว่างประเทศ
- ๖.b สนับสนุนการมีส่วนร่วมของชุมชนในการจัดการน้ำและ สุขอนามัย

เป้าหมายที่ ๗ : สร้างหลักประกันให้ทุกคนสามารถเข้าถึงพลังงานสมัยใหม่ที่ยั่งยืนในราคาที่ ย่อมเยา

- ๗.๑ การเข้าถึงบริการพลังงานสมัยใหม่
- ๗.๒ เพิ่มสัดส่วนพลังงานทดแทน
- ๗.๓ ปรับปรุงประสิทธิภาพการใช้งลังงาน
- ๗.a ความร่วมมือระหว่างประเทศด้านงานวิจัยและ เทคโนโลยีที่เกี่ยวข้องกับพลังงานสะอาดและ ประสิทธิภาพ การใช้งลังงาน
- ๗.b ขยายโครงสร้างพื้นฐานในการจัดส่งพลังงาน

เป้าหมายที่ ๘ : ส่งเสริมการเติบโตทางเศรษฐกิจที่ต่อเนื่อง ครอบคลุม และยั่งยืน การจ้างงานเต็มที่ มีผลิตภาพ และการมีงานที่เหมาะสมสำหรับทุกคน

- ๘.๑ การเติบโตทางเศรษฐกิจต่อหัวประชากรที่ยั่งยืนและ ครอบคลุม
- ๘.๒ การเพิ่มผลิตภาพและมูลค่าทางเศรษฐกิจผ่านนวัตกรรม และเทคโนโลยี
- ๘.๓ นโยบายที่สนับสนุนการสร้างงานที่ดี ความเป็น ผู้ประกอบการ ความสร้างสรรค์นวัตกรรม SMEs
- ๘.๔ พัฒนาประสิทธิภาพในการใช้ทรัพยากรของโลกและตัด ความเชื่อมโยงระหว่างการพัฒนาเศรษฐกิจกับความเสมอภาค ทางสิ่งแวดล้อม
- ๘.๕ การจ้างงานที่เต็มที่ เหมาะสมและเท่าเทียมสำหรับคนทุก กลุ่ม
- ๘.๖ ลดสัดส่วนเยาวชนที่ไม่มีการศึกษาและไม่มีการทำงาน
- ๘.๗ ขจัดแรงงานบังคับ แรงงานทาส แรงงานเด็ก และการค้า มนุษย์
- ๘.๘ สิทธิแรงงาน สภาพแวดล้อมการทำงานที่ปลอดภัย สำหรับคนทุกกลุ่มรวมถึงแรงงานต่างด้าว
- ๘.๙ การท่องเที่ยวที่ยั่งยืน การส่งเสริมวัฒนธรรมและผลิตภัณฑ์ ท้องถิ่น
- ๘.๑๐ เสริมความแข็งแกร่งและการเข้าถึงสถาบันการเงินและ บริการทางการเงิน
- ๘.a เพิ่มความช่วยเหลือทางการค้าให้ประเทศกำลังพัฒนา
- ๘.b ดำเนินงานตามยุทธศาสตร์ขององค์การแรงงานระหว่างประเทศ ที่เกี่ยวกับเยาวชนและงานที่ดี

เป้าหมายที่ ๙ : สร้างโครงสร้างพื้นฐานที่มีความทนทาน ส่งเสริมการพัฒนาอุตสาหกรรมที่ครอบคลุมและยั่งยืน และส่งเสริมนวัตกรรม

- ๙.๑ การพัฒนาโครงสร้างพื้นฐาน (คมนาคม) ที่เข้าถึงและจ่ายได้ อย่างเท่าเทียมกันสำหรับทุกกลุ่ม
- ๙.๒ ส่งเสริมการพัฒนาอุตสาหกรรมที่ครอบคลุมและยั่งยืน
- ๙.๓ เพิ่มการเข้าถึงบริการทางการเงินของ SMEs
- ๙.๔ ยกกระดับโครงสร้างพื้นฐานและเทคโนโลยีด้านอุตสาหกรรมเพื่อ ความยั่งยืนและประสิทธิภาพการใช้ทรัพยากร
- ๙.๕ เพิ่มการวิจัยทางวิทยาศาสตร์และนวัตกรรมเพื่อเพิ่มขีด ความสามารถ
- ๙.a สนับสนุนการพัฒนาโครงสร้างพื้นฐานในประเทศกำลังพัฒนา
- ๙.b สนับสนุนการพัฒนาเทคโนโลยีและนวัตกรรมในประเทศกำลัง พัฒนา โดยเน้นการพัฒนาสภาพแวดล้อมเชิงนโยบายที่เหมาะสม
- ๙.c เพิ่มการเข้าถึงเทคโนโลยีด้านข้อมูลข่าวสารและอินเทอร์เน็ต

เป้าหมายที่ ๑๐ : ลดความไม่เสมอภาคภายในประเทศและระหว่างประเทศ

- ๑๐.๑ ทำให้การเติบโตของรายได้ในกลุ่มประชากรร้อยละ ๔๐ ที่ยากจน ที่สุดมีอัตราที่สูงกว่าค่าเฉลี่ยของประเทศ
- ๑๐.๒ ให้อำนาจและส่งเสริมความครอบคลุมทางสังคม เศรษฐกิจ การเมืองของคนทุกกลุ่ม
- ๑๐.๓ ลดผลลัพธ์ที่ไม่เสมอภาคจากกฎหมายและนโยบาย และกำจัด ความไม่เสมอภาคเชิงโครงสร้างดังกล่าว

- ๑๐.๔ นโยบายการคลังและความคุ้มครองทางสังคมเพื่อความเสมอภาค
- ๑๐.๕ พัฒนากฎระเบียบในการติดตามตรวจสอบสถาบัน/ตลาดการเงิน
- ๑๐.๖ เพิ่มบทบาทของประเทศกำลังพัฒนาในเวทีโลก
- ๑๐.๗ ทำให้การอพยพเคลื่อนย้ายคนเป็นไปด้วยความเรียบร้อย
- ๑๐.a ช่วยประเทศกำลังพัฒนาทางการค้าตามหลักการของ WTO
- ๑๐.b การช่วยเหลืออย่างเป็นทางการไปยังประเทศกำลังพัฒนา
- ๑๐.c ลดค่าใช้จ่ายในการส่งเงินกลับประเทศของผู้อพยพ

**เป้าหมายที่ ๑๑ : ทำให้เมืองและการตั้งถิ่นฐานของมนุษย์มีความครอบคลุม ปลอดภัย มีภูมิ
ต้านทานและยั่งยืน**

- ๑๑.๑ การเข้าถึงที่อยู่อาศัยที่เหมาะสมกับทุกกลุ่ม ยกระดับชุมชนแออัด
- ๑๑.๒ ระบบคมนาคมและระบบขนส่งสาธารณะที่ยั่งยืนสำหรับคนทุกกลุ่ม
- ๑๑.๓ การพัฒนาเมืองที่ครอบคลุม ยั่งยืน บูรณาการและมีส่วนร่วม
- ๑๑.๔ ปกป้องและคุ้มครองมรดกทางวัฒนธรรมและธรรมชาติของโลก
- ๑๑.๕ ลดจำนวนการตายและความสูญเสียจากภัยพิบัติ
- ๑๑.๖ ลดผลกระทบทางลบของเมืองต่อสิ่งแวดล้อม โดยเฉพาะคุณภาพ อากาศและจัดการ

ของเสียของเทศบาล

- ๑๑.๗ เพิ่มพื้นที่สาธารณะสีเขียวที่ปลอดภัย ครอบคลุมและเข้าถึงได้ สำหรับทุกกลุ่ม
- ๑๑.๘ สนับสนุนการเชื่อมโยงทางเศรษฐกิจ สังคม และสิ่งแวดล้อมระหว่าง พื้นที่เมือง

รอบเมือง และชนบท

- ๑๑.๖ เพิ่มจำนวนการตั้งถิ่นฐานที่ลดผลกระทบและรับมือกับภัยพิบัติ
- ๑๑.๗ สนับสนุนเรื่องการสร้างอาคารยั่งยืนและทนทานโดยใช้วัสดุท้องถิ่น ในประเทศพัฒนาน้อยที่สุด

เป้าหมายที่ ๑๒ : สร้างหลักประกันให้มีรูปแบบการผลิตและการบริโภคที่ยั่งยืน

- ๑๒.๑ ดำเนินการตามกรอบดำเนินงานระยะ ๑๐ ปี ว่าด้วยการผลิตและ บริโภคที่ยั่งยืน
- ๑๒.๒ บรรลุการจัดการที่ยั่งยืนและการใช้ทรัพยากรอย่างมีประสิทธิภาพ
- ๑๒.๓ ลดขยะเศษอาหารและลดการสูญเสียอาหารจากกระบวนการผลิต
- ๑๒.๔ การจัดการสารเคมีและของเสียที่เป็นมิตรต่อสิ่งแวดล้อม
- ๑๒.๕ ลดการผลิตของเสียโดยการป้องกัน การลด การแปรรูป
- ๑๒.๖ การผนวกข้อมูลด้านความยั่งยืนลงในรายงานของบริษัทขนาดใหญ่
- ๑๒.๗ การจัดซื้อจัดจ้างภาคสาธารณะที่ยั่งยืน
- ๑๒.๘ ประชาชนมีข้อมูลที่เกี่ยวข้องและความตระหนักเกี่ยวกับการพัฒนาที่ ยั่งยืนและวิถีชีวิต

ที่สอดคล้องกับธรรมชาติ

- ๑๒.๘.a เพิ่มขีดความสามารถด้านวิทยาศาสตร์เทคโนโลยีในการขับเคลื่อนการผลิตและการบริโภค

ที่ยั่งยืน

- ๑๒.๘.b พัฒนาเรื่องติดตามผลกระทบของการพัฒนาที่ยั่งยืนสำหรับการ ท่องเที่ยวที่ยั่งยืน สร้างงาน

และส่งเสริมวัฒนธรรมและผลิตภัณฑ์ท้องถิ่น

- ๑๒.๘.c ลดการอุดหนุนพลังงานฟอสซิลโดยพิจารณาผลกระทบกับคนจนด้วย

เป้าหมายที่ ๑๓ : ปฏิบัติการอย่างเร่งด่วนเพื่อต่อสู้การเปลี่ยนแปลงสภาพภูมิอากาศและผลกระทบ

ที่เกิดขึ้น

- ๑๓.๑ การเพิ่มขีดความสามารถในการปรับตัวต่อผลกระทบ จากการเปลี่ยนแปลงสภาพภูมิอากาศ
- ๑๓.๒ บูรณาการมาตรการด้านการเปลี่ยนแปลงสภาพ ภูมิอากาศในการวางแผน
- ๑๓.๓ พัฒนาการศึกษ สร้างความตระหนักรู้เรื่องการ เปลี่ยนแปลงสภาพภูมิอากาศ
- ๑๓.a Green Climate Fund
- ๑๓.b ส่งเสริมกลไกการตั้งรับปรับตัวต่อการเปลี่ยนแปลง สภาพภูมิอากาศที่ให้ความสำคัญกับคน

เปราะบาง

เป้าหมายที่ ๑๔ : อนุรักษ์และใช้ประโยชน์จากมหาสมุทร ทะเล และทรัพยากรทางทะเลอย่างยั่งยืนเพื่อการพัฒนาที่ยั่งยืน

- ๑๔.๑ ลดมลพิษทางทะเลทุกประเภท
- ๑๔.๒ บริหารจัดการและปกป้องระบบนิเวศทางทะเลและชายฝั่ง
- ๑๔.๓ ลดและแก้ปัญหามลกระทบของความเป็นกรดในมหาสมุทร
- ๑๔.๔ การกำกับและยุติประมงผิดกฎหมาย ไม่มีรายงานและไม่มี การ คบคุม (IUU) และประมงทำลายล้าง
- ๑๔.๕ ให้มีพื้นที่อนุรักษ์ทางทะเลและชายฝั่งอย่างน้อยร้อยละ ๑๐
- ๑๔.๖ ยับยั้งการอุดหนุนการประมงทำลายล้างและประมง IUU
- ๑๔.๗ การเพิ่มผลประโยชน์ทางเศรษฐกิจจากการใช้ทรัพยากรทาง ทะเลอย่างยั่งยืน
- ๑๔.๘ เพิ่มความรู้ทางวิทยาศาสตร์และความสามารถทางการวิจัย เทคโนโลยีทางทะเล เพื่อพัฒนาคุณภาพมหาสมุทร

๑๔.๖ จัดให้มีการเข้าถึงทรัพยากรทางทะเลและตลาดสำหรับ ชาวประมงพื้นบ้านรายเล็ก

๑๔.๗ เพิ่มพูนการอนุรักษ์และใช้มหาสมุทรอย่างยั่งยืนตาม UNCLOS

เป้าหมายที่ ๑๕ : ปกป้อง ป่าผืน และสนับสนุนการใช้ระบบนิเวศบนบกอย่างยั่งยืน จัดการป่าไม้ อย่างยั่งยืนต่อสู้การกลายสภาพเป็นทะเลทราย หยุดการเสื่อมโทรมของที่ดินและพื้นสภาพดิน และหยุดยั้งการสูญเสียมความหลากหลายทางชีวภาพ

- ๑๕.๑ อนุรักษ์ ป่าผืน และใช้ระบบนิเวศบนบกและน้ำจืดอย่าง ยั่งยืน
- ๑๕.๒ ส่งเสริมการดำเนินการด้านการบริหารจัดการป่าไม้อย่าง ยั่งยืน
- ๑๕.๓ ต่อสู้การกลายสภาพเป็นทะเลทรายและความเสื่อมโทรม ของที่ดิน
- ๑๕.๔ อนุรักษ์ระบบนิเวศภูเขาและความหลากหลายทางชีวภาพ
- ๑๕.๕ ลดความเสื่อมโทรมของถิ่นที่อยู่ตามธรรมชาติและหยุดยั้ง การสูญเสียมความหลากหลายทางชีวภาพ

๑๕.๖ แบ่งปันผลประโยชน์จากการใช้ประโยชน์ทางความ หลากหลายทางพันธุกรรมอย่างยุติธรรม

๑๕.๗ ยุติการค้าและขนย้ายพืชและสัตว์คุ้มครอง

๑๕.๘ ป้องการการนำเข้าและลดผลกระทบของพืชสัตว์ต่างถิ่นที่ รุกราน

๑๕.๙ บูรณาการมูลค่าของระบบนิเวศและความหลากหลายทาง ชีวภาพเข้าไปในการวางแผน

๑๕.๑๐ ระดมทรัพยากรเพื่อสนับสนุนการอนุรักษ์และใช้ความ หลากหลายทางชีวภาพและระบบนิเวศอย่างยั่งยืน

๑๕.๑๑ ระดมทรัพยากรเพื่อสนับสนุนการจัดการป่าไม้อย่างยั่งยืน

๑๕.๑๒ ต่อสู้การค้าและเคลื่อนย้ายชนิดพันธุ์คุ้มครอง และเพิ่มขีด ความสามารถของชุมชนท้องถิ่น

เป้าหมายที่ ๑๖ : ส่งเสริมสังคมที่สงบสุขและครอบคลุมเพื่อการพัฒนาที่ยั่งยืน ให้ทุกคนเข้าถึงความยุติธรรม และสร้างสถาบันที่มีประสิทธิภาพ รับผิดชอบ และครอบคลุมในทุกระดับ

- ๑๖.๑ ลดความรุนแรงทุกรูปแบบและการตายที่เกี่ยวข้อง
- ๑๖.๒ ยุติการข่มเหง การค้ามนุษย์ และการทรมานเด็ก
- ๑๖.๓ ส่งเสริมนิติธรรมและการเข้าถึงความยุติธรรมอย่างเท่าเทียม
- ๑๖.๔ ต่อสู้กับการเคลื่อนย้ายอาวุธ การฟอกเงิน และ อาชญากรรม
- ๑๖.๕ ลดการทุจริตในตำแหน่งหน้าที่และการรับสินบน
- ๑๖.๖ พัฒนาศาสนาที่มีประสิทธิภาพ รับผิดชอบต่อสังคม และ โปร่งใสในทุกระดับ

- ๑๖.๗ มีกระบวนการตัดสินใจที่มีความรับผิดชอบ ครอบคลุม มีส่วนร่วม เป็นตัวแทนที่ดีในทุก
ระดับ
- ๑๖.๘ ขยายและเสริมความแข็งแกร่งของการมีส่วนร่วมของ ประเทศกำลังพัฒนาในสถาบัน
โลกาภิบาล
- ๑๖.๙ จัดให้มีเอกลักษณ์ทางกฎหมายสำหรับทุกคน
- ๑๖.๑๐ สาธารณชนเข้าถึงข้อมูลและมีการปกป้องเสรีภาพขั้น พื้นฐาน
- ๑๖.๑๑ เสริมความแข็งแกร่งของสถาบันระดับชาติเพื่อป้องกัน ความรุนแรงและต่อสู้กับการก่อการ
ร้ายและอาชญากรรม
- ๑๖.๑๒ ส่งเสริมและบังคับใช้กฎหมายและนโยบายที่ไม่เลือก ปฏิบัติเพื่อการพัฒนาที่ยั่งยืน
- เป้าหมายที่ ๑๗ : เสริมความเข้มแข็งให้แก่งlobalizationดำเนินงานและฟื้นฟูหุ้นส่วนความร่วมมือ
ระดับโลกเพื่อการพัฒนาที่ยั่งยืน**
- ๑๗.๑ พัฒนาขีดความสามารถในการระดมทรัพยากร การเก็บ ภาษีและรายได้อื่น ๆ ของรัฐ
- ๑๗.๒ ให้ประเทศพัฒนาแล้วให้ความช่วยเหลือประเทศกำลัง พัฒนาอย่างเป็นทางการ
- ๑๗.๓ ระดมทรัพยากรทางการเงินเพิ่มเติมจากแหล่งที่ หลากหลายไปยังประเทศกำลังพัฒนา
- ๑๗.๔ ช่วยประเทศกำลังพัฒนาในการบรรลุความยั่งยืนในการ จัดการ บรรเทาและปรับโครงสร้าง
ของหนี้ระยะยาว
- ๑๗.๕ ส่งเสริมการลงทุนสำหรับประเทศพัฒนาน้อยที่สุด
- ๑๗.๖ เพิ่มพูนความร่วมมือระหว่างประเทศและในภูมิภาค ใน การเข้าถึงวิทยาศาสตร์ เทคโนโลยี
และนวัตกรรม
- ๑๗.๗ ส่งเสริมการค้าทอและเผยแพร่เทคโนโลยีที่เป็นมิตร กับสิ่งแวดล้อม
- ๑๗.๘ ให้ธนาคารเทคโนโลยีและกลไกการเสริมสร้างขีด ความสามารถด้านวิทยาศาสตร์ เทคโนโลยี
และนวัตกรรม สำหรับประเทศพัฒนาน้อยที่สุด
- ๑๗.๙ ส่งเสริมขีดความสามารถประเทศกำลังพัฒนาในการ ดำเนินงานทุกเป้าหมายของ SDGs ผ่าน
ความร่วมมือระหว่างประเทศ
- ๑๗.๑๐ ส่งเสริมระบบการค้าพหุภาคีที่เป็นสากล ภายใต้ WTO
- ๑๗.๑๑ เพิ่มส่วนแบ่งการส่งออกของประเทศกำลังพัฒนาใน การส่งออกทั่วโลกให้สูงขึ้น
- ๑๗.๑๒ การเข้าถึงตลาดของประเทศพัฒนาน้อยที่สุด
- ๑๗.๑๓ เพิ่มพูนเสถียรภาพเศรษฐกิจมหภาคของโลก
- ๑๗.๑๔ ยกกระชับความสอดคล้องเชิงนโยบายเพื่อการพัฒนาที่ ยั่งยืน
- ๑๗.๑๕ เคารพพื้นที่ทางนโยบายและความเป็นผู้นำของแต่ละ ประเทศในการดำเนินนโยบาย
เพื่อความยั่งยืน
- ๑๗.๑๖ ยกกระชับหุ้นส่วนความร่วมมือระดับโลกเพื่อการพัฒนา ที่ยั่งยืน
- ๑๗.๑๗ ส่งเสริมหุ้นส่วนความร่วมมือระหว่างภาครัฐ ภาครัฐภาคเอกชน และประชาสังคม
- ๑๗.๑๘ การเสริมขีดความสามารถในการเพิ่มข้อมูลที่มี คุณภาพ ทันเวลาและเชื่อถือได้
- ๑๗.๑๙ พัฒนาการตรวจวัดความก้าวหน้าของการพัฒนาที่ ยั่งยืนที่มีต่อผลิตภัณฑ์มวลรวม
ภายในประเทศ และสนับสนุน การสร้างขีดความสามารถด้านสถิติในประเทศกำลังพัฒนา

นโยบายรัฐบาล

รัฐบาลภายใต้การนำของ พล.อ.ประยุทธ์ จันทร์โอชา นายกรัฐมนตรี ได้แถลงนโยบายต่อรัฐสภา เมื่อวันที่พฤหัสบดีที่ ๒๕ กรกฎาคม ๒๕๖๒ มีวิสัยทัศน์คือ “มุ่งมั่นให้ประเทศไทยเป็นประเทศที่พัฒนาแล้ว ในศตวรรษที่ ๒๑” โดยหัวใจของทุกนโยบาย คือ การใช้งบประมาณแผ่นดิน หรือ “ภาษีประชาชน” อย่างคุ้มค่า ยึดกรอบวินัยการเงินการคลัง มีความโปร่งใส และตรวจสอบได้ที่สำคัญเป็นไปตามรัฐธรรมนูญแห่งราชอาณาจักรไทย ยุทธศาสตร์ชาติ แผนแม่บท แผนการปฏิรูปประเทศ แผนพัฒนาเศรษฐกิจและสังคมแห่งชาติ นโยบาย และแผนระดับชาติว่าด้วยความมั่นคงแห่งชาติ โดยอยู่บนรากฐานหลักปรัชญาเศรษฐกิจพอเพียง เพื่อนำไปสู่การพัฒนาประเทศที่ “เติบโตเชิงคุณภาพ” ไม่ใช่ “การเติบโตเชิงปริมาณ”

๑) นโยบายหลัก ๑๒ ด้าน ซึ่งเป็นทิศทางการบริหารราชการแผ่นดินของรัฐบาลในช่วง ๔ ปี

- ๑.๑) การปกป้องและเชิดชูสถาบันพระมหากษัตริย์
- ๑.๒) การสร้างความมั่นคงและความปลอดภัยของประเทศ และความสงบสุขของประเทศ
- ๑.๓) การทำนุบำรุงศาสนา ศิลปะ และวัฒนธรรม
- ๑.๔) การสร้างบทบาทของไทยในเวทีโลก
- ๑.๕) การพัฒนาเศรษฐกิจและความสามารถในการแข่งขันของไทย
- ๑.๖) การพัฒนาพื้นที่เศรษฐกิจและการกระจายความเจริญสู่ภูมิภาค
- ๑.๗) การพัฒนาสร้างความเข้มแข็งจากฐานราก
- ๑.๘) การปฏิรูปกระบวนการเรียนรู้และการพัฒนาศักยภาพของคนไทยทุกช่วงวัย
- ๑.๙) การพัฒนาระบบสาธารณสุขและหลักประกันทางสังคม
- ๑.๑๐) การฟื้นฟูทรัพยากรธรรมชาติและการรักษาสิ่งแวดล้อมเพื่อสร้างการเติบโตอย่างยั่งยืน
- ๑.๑๑) การปฏิรูปการบริหารจัดการภาครัฐ
- ๑.๑๒) การป้องกันและปราบปรามการทุจริตและประพฤติมิชอบ และกระบวนการยุติธรรม

๒) นโยบายเร่งด่วน ๑๒ ด้าน ที่ถือเป็นปัญหาเฉพาะหน้าที่รัฐบาลต้องเร่งดำเนินการแก้ไข เพื่อบรรเทาปัญหาความเดือดร้อนของพี่น้องประชาชนโดยเร็วที่สุด

- ๒.๑) การแก้ไขปัญหาในการดำรงชีวิตของประชาชน รัฐบาลมุ่งมั่นที่จะยกระดับคุณภาพชีวิตของประชาชน
- ๒.๒) การปรับปรุงระบบสวัสดิการและพัฒนาคุณภาพชีวิตของประชาชน
- ๒.๓) มาตรการเศรษฐกิจเพื่อรองรับความผันผวนของเศรษฐกิจโลก
- ๒.๔) การให้ความช่วยเหลือเกษตรกรและพัฒนานวัตกรรม
- ๒.๕) การยกระดับศักยภาพของแรงงาน
- ๒.๖) การวางรากฐานระบบเศรษฐกิจของประเทศสู่อนาคต
- ๒.๗) การเตรียมคนไทยสู่ศตวรรษที่ ๒๑
- ๒.๘) การแก้ไขปัญหาทุจริตและประพฤติมิชอบในวงราชการ ทั้งฝ่ายการเมืองและฝ่ายราชการประจำ
- ๒.๙) การแก้ปัญหาอาชญากรรม
- ๒.๑๐) การพัฒนาระบบการให้บริการประชาชน หรือ รัฐบาลดิจิทัล
- ๒.๑๑) การจัดเตรียมมาตรการรองรับภัยแล้งและอุทกภัย
- ๒.๑๒) การสนับสนุนให้มีการศึกษา การรับฟังความเห็นของประชาชน และการดำเนินการเพื่อแก้ไขเพิ่มเติมรัฐธรรมนูญ

๒. แผนพัฒนาภาค/แผนพัฒนากลุ่มจังหวัด/แผนพัฒนาจังหวัด

๒.๑ แผนพัฒนาภาคตะวันออกเฉียงเหนือ (พ.ศ. ๒๕๖๖ – ๒๕๗๐)

วิสัยทัศน์ “ศูนย์กลางเศรษฐกิจของอนุภูมิภาคุ่มแม่น้ำโขง”

เป้าหมาย : อัตราการเจริญเติบโตทางเศรษฐกิจของภาคตะวันออกเฉียงเหนือขยายตัวเพิ่มขึ้น

ยุทธศาสตร์การพัฒนา

ยุทธศาสตร์ที่ ๑ บริหารจัดการน้ำให้เพียงพอต่อการพัฒนาเศรษฐกิจและคุณภาพชีวิตอย่างยั่งยืน

ยุทธศาสตร์ที่ ๒ แก้ไขปัญหาความยากจนและพัฒนาคุณภาพชีวิตผู้มีรายได้น้อยเพื่อลด ความเหลื่อมล้ำทางสังคม

ยุทธศาสตร์ที่ ๓ สร้างความเข้มแข็งของฐานเศรษฐกิจภายในควบคู่กับการแก้ปัญหา ทรัพยากรธรรมชาติและสิ่งแวดล้อม

ยุทธศาสตร์ที่ ๔ พัฒนาการท่องเที่ยวเชิงบูรณาการ

ยุทธศาสตร์ที่ ๕ ใช้โอกาสจากการพัฒนาโครงข่ายคมนาคมขนส่งที่เชื่อมโยงพื้นที่ เศรษฐกิจหลักภาคกลางและพื้นที่ระเบียงเศรษฐกิจภาคตะวันออก (EEC) เพื่อพัฒนาเมือง และพื้นที่เศรษฐกิจใหม่ๆ ของภาค

ยุทธศาสตร์ที่ ๖ พัฒนาความร่วมมือและใช้ประโยชน์จากข้อตกลงกับประเทศ เพื่อนบ้านในการสร้างความเข้มแข็งทางเศรษฐกิจตามแนวชายแดนและแนวระเบียงเศรษฐกิจ

แนวทางการพัฒนา ดังนี้

๑. พัฒนาภาคเกษตรด้วยเทคโนโลยีสมัยใหม่มุ่งสู่ฐานเศรษฐกิจชีวภาพที่มีมูลค่าสูง
๒. บริหารจัดการน้ำให้เพียงพอเพื่อรองรับการพัฒนาเมืองและกิจกรรมทางเศรษฐกิจ
๓. พัฒนาผลิตภัณฑ์พื้นถิ่นไปสู่มาตรฐานสากลเพื่อสร้างเศรษฐกิจในชุมชน
๔. พัฒนาเมือง เขตเศรษฐกิจพิเศษและเมืองชายแดน รวมทั้งพื้นที่ระเบียงเศรษฐกิจภาคตะวันออกเฉียงเหนือ (NeEC-Bioeconomy) ให้เป็นพื้นที่เศรษฐกิจหลักของภาค
๕. พัฒนาและส่งเสริมการท่องเที่ยวหลักและแหล่งท่องเที่ยวชุมชนให้ได้มาตรฐาน เพื่อสร้างรายได้ ให้กับชุมชน
๖. ยกระดับคุณภาพชีวิตของคนทุกช่วงวัยให้ได้มาตรฐานและแก้ปัญหาคความยากจนให้กับผู้มีรายได้น้อยเพื่อลดความเหลื่อมล้ำทางสังคม

๒.๒ แผนพัฒนากลุ่มจังหวัดภาคตะวันออกเฉียงเหนือตอนล่าง ๑ (นครราชสีมา ชัยภูมิ บุรีรัมย์ สุรินทร์)

แผนพัฒนากลุ่มจังหวัดภาคตะวันออกเฉียงเหนือตอนล่าง ๑ ระยะ ๕ ปี (พ.ศ.๒๕๖๖ – ๒๕๗๐) ฉบับทบทวน ปีงบประมาณ พ.ศ. ๒๕๖๗ ฉบับนี้ ได้รับความเห็นชอบจากคณะกรรมการบริหารงานกลุ่มจังหวัดแบบบูรณาการ (ก.บ.ก.)

ตำแหน่งทางยุทธศาสตร์ (Strategies Position)

๑. แหล่งผลิตสินค้า เกษตร พืชสมุนไพร และอาหารปลอดภัย ที่ได้มาตรฐาน
๒. แหล่งท่องเที่ยวที่มีความหลากหลายทั้ง การท่องเที่ยวอารย ธรรมขอม เขื่อนเขื่อน การกีฬาที่มีชื่อเสียง
๓. แหล่งผลิตผลิตภัณฑ์ใหม่ระดับประเทศ
๔. ประตูสู่อีสาน และ เชื่อมโยงการค้า ชายแดนกับประเทศ เพื่อนบ้าน

วิสัยทัศน์ (Vision)

“ศูนย์กลางของเกษตรอุตสาหกรรม ผลิตภัณฑ์ใหม่ ท่องเที่ยวอารยธรรมขอม และสังคมเป็นสุข”

พันธกิจ (Mission)

๑. ส่งเสริมการผลิตและแปรรูปข้าวหอมมะลิ
๒. ส่งเสริมและพัฒนการผลิตมันสำปะหลังเพื่ออุตสาหกรรมอาหารและพลังงานทดแทน
๓. ส่งเสริมการเลี้ยงโคเนื้อกระบือ และแพะ และแปรรูปเชิงคุณภาพ
๔. ส่งเสริมการเรียนรู้สู่การปฏิบัติตามหลักปรัชญาเศรษฐกิจพอเพียง
๕. ส่งเสริมศักยภาพการผลิตและการตลาดผลิตภัณฑ์ใหม่
๖. ส่งเสริมการท่องเที่ยว ให้ได้รับความนิยม และบริหารจัดการให้มีศักยภาพ
๗. ส่งเสริมและพัฒนาค้าการลงทุน และค้าชายแดน
๘. ส่งเสริมและพัฒนาด้านสังคม

ประเด็นการพัฒนา (Strategies Issues)

๑. การพัฒนาขีดความสามารถเกษตรอุตสาหกรรมครบวงจร
๒. การพัฒนาอุตสาหกรรมการท่องเที่ยว การค้าชายแดน และผลิตภัณฑ์ใหม่
๓. ยกระดับการพัฒนาคุณภาพชีวิต

จังหวัดนครราชสีมา ได้วิเคราะห์ข้อมูลสภาพแวดล้อมทั้งภายในและภายนอกจังหวัด รวมทั้งนำปัญหาความต้องการของประชาชนในพื้นที่มาประกอบด้วยแล้ว จึงได้กำหนดเป็นจุดแข็ง จุดอ่อน โอกาส และอุปสรรคของจังหวัดนครราชสีมา เพื่อเป็นข้อมูลประกอบการจัดทำแผนพัฒนาจังหวัด นครราชสีมา ระยะ ๕ ปี (พ.ศ. ๒๕๖๖ – ๒๕๗๐) สรุปได้ ดังนี้

จุดแข็ง (Strengths)

๑. เป็นจังหวัดที่มีพื้นที่ขนาดใหญ่ ประชากรมาก มีความหลากหลายของภาคการผลิตสินค้าเกษตร เกษตรแปรรูป อุตสาหกรรม และการท่องเที่ยว เป็นฐานเศรษฐกิจสำคัญของภาค
๒. แหล่งท่องเที่ยวที่มีคุณภาพและหลากหลาย ทั้งแหล่งท่องเที่ยวธรรมชาติเชิงนิเวศประวัติศาสตร์ อารยธรรม เป็นแหล่งผลิตสินค้า ภูมิปัญญาท้องถิ่น และอาหาร มีพื้นที่ซึ่งเป็นแหล่งผลิตโอโซน และมีแหล่งท่องเที่ยวที่สร้างขึ้นใหม่ รวมทั้งมีแหล่งท่องเที่ยวที่ได้รับเลือกให้เป็นมรดกโลก
๓. เป็นศูนย์กลางการคมนาคม เนื่องจากมีเส้นทางเชื่อมต่อภายในจังหวัด ระหว่างจังหวัดและระหว่างภาคที่สะดวกรวดเร็ว
๔. จังหวัดมีความโดดเด่นในอัตลักษณ์และวัฒนธรรมพื้นบ้านที่เป็นทุนทางสังคม สร้างความเป็นเอกภาพและความสามัคคีของคนในจังหวัด
๕. สถาบันการศึกษาที่สำคัญที่เป็นศูนย์กลางแห่งการเรียนรู้ และมีบุคลากรทางการศึกษาที่มีความสามารถ

จุดอ่อน (Weaknesses)

๑. การบริหารจัดการน้ำของจังหวัดในทุกมิติ ยังไม่สามารถตอบสนองต่อความต้องการในการอุปโภค บริโภค ภาคการเกษตร ภาคอุตสาหกรรม และจำเป็นต่อทรัพยากรป่าไม้ ลำธาร แหล่งน้ำ
๒. ภาคเกษตรกรรมของจังหวัด ยังประสบปัญหาในเรื่องต้นทุนและปัจจัยการผลิตมีมูลค่าสูง ในขณะที่ราคาพืชผลเกษตรตกต่ำ การสร้างความรู้ความเข้าใจให้ในการทำการเกษตรสมัยใหม่
๓. การบริหารจัดการขยะในพื้นที่ยังไม่สามารถรองรับการขยายตัวของประชากรและเมืองได้

๔. การบูรณาการการบริหารจัดการของหน่วยงานภาครัฐภายในจังหวัดยังมีน้อย ขาดการมีส่วนร่วม
๕. มีพื้นที่ป่าไม้มีน้อยลง เกิดการบุกรุก รวมทั้งทรัพยากรธรรมชาติถูกทำลาย เสื่อมโทรม

โอกาส (Opportunities)

๑. ยุทธศาสตร์โครงข่ายเส้นทางคมนาคมที่เชื่อมต่อ East-West Corridor และเชื่อมโยงต่อภูมิภาคของประเทศเพื่อนบ้าน เช่น รถไฟรางคู่ มอเตอร์เวย์ รถไฟความเร็วสูง ฯลฯ ทำให้จังหวัดมีโอกาสในการเป็นศูนย์กลางโครงข่ายคมนาคมและโลจิสติกส์ของภาคและภูมิภาค
๒. นโยบายของรัฐบาลในการส่งเสริมการท่องเที่ยวชุมชน สินค้าชุมชนและภูมิปัญญาท้องถิ่น ผลักดันเศรษฐกิจชุมชน ส่งผลต่อการพัฒนาเศรษฐกิจจังหวัด
๓. การพัฒนาเทคโนโลยีทำให้เกิดประสิทธิภาพในการทำงาน สะดวก รวดเร็ว ประหยัด และเป็นปัจจุบัน ทำให้มีโอกาสสร้างระบบข้อมูลรวมและประมวลผลผ่านเทคโนโลยี สร้างผลสัมฤทธิ์ในการทำงานได้อย่างประสิทธิผล
๔. นโยบายด้านเกษตรของรัฐบาล เช่น การประกันราคาสินค้าเกษตร Smart Farmer เกษตรแปลงใหญ่ ฯลฯ สร้างโอกาสให้ผลผลิตทางการเกษตรมีมูลค่าสูง
๕. นโยบายการพัฒนาเศรษฐกิจฐานราก สร้างความมั่นคงด้านรายได้ให้กับชุมชนพื้นที่และช่วยลดช่องว่างของการกระจายรายได้

อุปสรรค (Threats)

๑. เกิดโรคอุบัติใหม่ COVID-๑๙ ซึ่งส่งผลกระทบต่อขั้นวิกฤติเป็นวงกว้างโดยเฉพาะภาวะการจ้างงาน การเลิกจ้างงานในภาคบริการ การท่องเที่ยว ภาคการผลิต เป็นต้น
๒. ปัญหาภาวะโลกร้อน ส่งผลต่อการเกิดภัยธรรมชาติและสาธารณภัยต่าง ๆ เช่น ภัยแล้ง ไฟป่า น้ำท่วม
๓. ภาวะเศรษฐกิจตกต่ำและชะลอตัวของโลกและของประเทศ
๔. ปัญหาสังคมระดับชาติ เช่น ปัญหายาเสพติด ปัญหาช่องว่างระหว่างวัยของคนในสังคม (Generation gap) ทำให้เกิดการเผชิญหน้าของคนในสังคม ฯลฯ ส่งผลต่อการพัฒนาของจังหวัด
๕. ระเบียบ กฎหมาย และระบบการบริหารจัดการของภาครัฐ เช่น ระบบงบประมาณของประเทศ ส่งผลต่อการดำเนินการพัฒนาพื้นที่

ความสัมพันธ์ระหว่างปัจจัยภายในและปัจจัยภายนอก

๑) **ยุทธศาสตร์เชิงรุก** มีปัจจัยภายในที่เป็นจุดแข็งและปัจจัยภายนอกเป็นโอกาสในการพัฒนา (Strength & Opportunity) เป็นประเด็นที่มีศักยภาพการพัฒนาสูง เนื่องจากจังหวัดมีความเข้มแข็งภายในตนเองและเป็น ประเด็นที่ได้รับการสนับสนุนจากปัจจัยภายนอก ได้แก่

๑.๑) การเป็นตัวกลางเพื่อการรวบรวมและกระจายสินค้า เนื่องจากจังหวัดมีโครงข่ายการคมนาคมที่หลากหลายและเป็นศูนย์กลางของภูมิภาค รวมทั้งมีท่าเลที่ตั้งทางภูมิศาสตร์ที่เหมาะสมต่อการเป็นศูนย์กลางการรวบรวมและกระจายสินค้า อยู่ตรงกลางระหว่างวัตถุดิบและการตลาดที่หลากหลาย สามารถเชื่อมโยงต้นทาง กลางทาง และปลายทางของสินค้าหลายประเภทได้อย่างสะดวก อีกทั้งปัจจัยภายนอกยังให้ความสำคัญกับต้นทุน ค่าขนส่งเป็นอย่างมาก

๑.๒) การท่องเที่ยวเชิงธรรมชาติเป็นจุดขายการท่องเที่ยว เนื่องจากมีเขาใหญ่ซึ่งเป็นมรดกโลกและมีมูลค่าสูง รวมถึงเส้นทางท่องเที่ยวเมืองที่มีอากาศบริสุทธิ์ เช่น วังน้ำเขียว เชื่อมต่อไปถึงแหล่งท่องเที่ยวธรรมชาติในอำเภอเสิงสาง อำเภอครบุรี นอกจากนี้ยังรวมถึงการท่องเที่ยวทางประวัติศาสตร์แบบครบวงจร การท่องเที่ยวเชิงวัฒนธรรม กระแสการท่องเที่ยวในปัจจุบันได้ให้ความสำคัญกับการท่องเที่ยว

เชิงการเรียนรู้เป็นอย่างมาก ส่งผลให้แหล่งท่องเที่ยวเชิงประวัติศาสตร์ และเชิงวัฒนธรรม ได้รับความนิยมเพิ่มมากขึ้นอย่างต่อเนื่อง

๑.๓) กลุ่มอุตสาหกรรมเกษตรแปรรูปอาหารปลอดภัยเพื่อเป็นครัวของโลก เนื่องจากมีศักยภาพสูงในการเป็นแหล่งผลิตอาหารที่สำคัญของประเทศ นโยบายของภาครัฐให้ความสำคัญกับการผลิตสินค้าเกษตรเพื่อเป็นอาหาร ภายใต้นโยบาย “ครัวไทย ครัวโลก” จึงมีการสนับสนุนนโยบาย Food Valley โดยนำ Model จากประเทศเนเธอร์แลนด์มาประยุกต์ในการพัฒนาคลัสเตอร์กลุ่ม Product Champion เช่น ข้าวหอมมะลิ มันสำปะหลัง อ้อย ข้าวโพด โคเนื้อ ไก่ และสุกร โดยประสาน/สนับสนุน/ร่วมมือกับภาคธุรกิจเอกชนในการพัฒนาให้จังหวัดเป็นผู้นำในด้านการผลิต แปรรูป และการตลาดแบบครบวงจร

๑.๔) อุตสาหกรรมผ้าไหมจากภูมิปัญญาท้องถิ่นเป็นฐานการผลิตสินค้าที่มีองค์ประกอบทางวัฒนธรรมและภูมิปัญญาท้องถิ่นได้รับการคาดหมายว่าจะเป็นสินค้าที่มีศักยภาพในการพัฒนาในอนาคต และกลุ่มจังหวัดมีฐานการผลิตผ้าไหมที่ได้รับการยอมรับระดับสากลอยู่หลายแห่ง จึงควรได้รับการสนับสนุนเชิงพื้นที่ให้เกิดการพัฒนาอย่างเหมาะสมต่อไป

๑.๕) อุตสาหกรรมพลังงานทดแทนจากพืช การจัดหาพลังงานสำหรับความต้องการในอนาคตเป็นประเด็นที่กำลังได้รับการสนับสนุนเป็นอย่างมาก โดยเฉพาะอย่างยิ่งพลังงานจากพืชไร่ เช่น อ้อย และมันสำปะหลัง ซึ่งกลุ่มจังหวัดเป็นฐานการผลิตพืชดังกล่าว มีพื้นที่เพาะปลูกอยู่เป็นจำนวนมาก และมีการแปรรูปเพื่อการผลิตต่อเนื่องในเชิงอุตสาหกรรมอยู่แล้ว

๑.๖) การปศุสัตว์ที่ได้มาตรฐานในระดับสากล โดยจังหวัดมีฐานการผลิตด้านปศุสัตว์ที่มีมาตรฐานสูง อยู่ที่อำเภอปากช่อง จังหวัดนครราชสีมา และได้มีการพัฒนาเพื่อเป็นแหล่งท่องเที่ยวเชิงเรียนรู้ด้านการเกษตรและผจญภัย ซึ่งเป็นรูปแบบการท่องเที่ยวที่ได้รับความนิยมอยู่ในปัจจุบัน

๑.๗) กลุ่มอุตสาหกรรมเทคโนโลยีสูง กลุ่มยานยนต์ เครื่องใช้ไฟฟ้า และอิเล็กทรอนิกส์ เป็นกลุ่มอุตสาหกรรมที่ก่อให้เกิดมูลค่าสูง ต้องการแรงงานที่มีทักษะ และเป็นผลิตภัณฑ์ที่เป็นที่ต้องการของตลาดหลายระดับ ซึ่งจังหวัดมีตำแหน่งที่ตั้งอยู่บนแกนอุตสาหกรรมหลักของประเทศ (Industrial Corridor) อยู่ในระยะไม่ห่างจากกรุงเทพมหานคร ซึ่งเป็นศูนย์กลางการคมนาคมขนส่งระดับโลกและเป็นศูนย์ค้นคว้าและวิจัยในระดับสากลในพื้นที่จังหวัดเองก็มีสถาบันการศึกษาที่สามารถผลิตบุคลากรทักษะสูงที่สามารถตอบสนองความต้องการแรงงานของอุตสาหกรรมกลุ่มดังกล่าวได้เป็นอย่างดี

๑.๘) การน้อมนำโครงการอันเนื่องมาจากพระราชดำริ ฯ มาขยายผลการดำเนินงานในพื้นที่จังหวัด

๒) ยุทธศาสตร์การแก้ไขปัญหา มีปัจจัยภายในที่เป็นจุดอ่อน แต่ปัจจัยภายนอกมีโอกาสในการพัฒนา (Weakness & Opportunity) เป็นประเด็นที่มีโอกาสในการพัฒนา ด้วยการแก้ปัญหาที่เป็นจุดอ่อนภายในจังหวัด เมื่อสามารถแก้ไขจุดอ่อนนั้นได้แล้ว ก็จะสามารถสร้างการพัฒนาที่ได้เหมาะสม ได้แก่

๒.๑) การเกษตรกรรมเพื่อเป็นแหล่งผลิตอาหารที่สำคัญของประเทศ แต่ระบบชลประทานและการคมนาคมขนส่งผลผลิตยังขาดคุณภาพและไม่เพียงพอจึงต้องมีการแก้ไขปัญหาเพื่อเสริมศักยภาพของการผลิตด้วยการจัดหาแหล่งน้ำ เพิ่มเส้นทางคมนาคมขนส่ง และเพิ่มผลผลิตด้วยนวัตกรรมใหม่ ๆ

๒.๒) การท่องเที่ยวเชิงประวัติศาสตร์ขาดการบริหารจัดการและการพัฒนาบุคลากรด้านภาษาและความรู้อ้างอิงเกี่ยวกับเรื่องราวประวัติศาสตร์ที่ถูกต้องชัดเจน

๒.๓) จัดให้มีศูนย์ช่วยเหลือสัตว์เร่ร่อน โดยเฉพาะสุนัขจรจัด เพื่อป้องกันการทารุณกรรมสัตว์ และลดปัญหาโรคพิษสุนัขบ้า

๓. ยุทธศาสตร์การปรับเปลี่ยน มีปัจจัยภายในที่เป็นจุดแข็ง แต่ปัจจัยภายนอกมีภัยคุกคามไม่เอื้ออำนวยต่อการพัฒนา (Strength & Threat) เป็นประเด็นการพัฒนาที่กลุ่มจังหวัดมีศักยภาพอยู่ในปัจจุบัน แต่ปัจจัยภายนอกไม่เอื้ออำนวยต่อการขยายตัว จึงควรมีการวางแผนพัฒนาเชิงพื้นที่เพื่อปรับเปลี่ยนรูปแบบหรือกระบวนการผลิตเพื่อให้สามารถตอบสนองกับกระแสที่เป็นปัจจัยนอกได้อย่างเหมาะสม ได้แก่

๓.๑) การปศุสัตว์แบบดั้งเดิม กลุ่มจังหวัดมีการเพาะเลี้ยงสัตว์เพื่อการพาณิชย์อยู่เป็นจำนวนมาก ทั้งการเพาะเลี้ยง ด้วยเกษตรกรรายย่อย และเพาะเลี้ยงด้วยบริษัทขนาดใหญ่ กระแสความต้องการสินค้าปศุสัตว์เพื่อเป็นอาหารในปัจจุบันและอนาคต จะให้ความสำคัญกับคุณภาพและมาตรฐานผลิตภัณฑ์เป็นอย่างมาก ส่งผลให้การปศุสัตว์แบบดั้งเดิมที่เคยเป็นฐานการผลิตหลักของกลุ่มจังหวัดไม่สามารถตอบสนองกับความต้องการของตลาดได้อย่างมีประสิทธิภาพจึงต้องมีการปรับเปลี่ยนให้มีความสามารถตรงกับความต้องการต่อไป

๓.๒) อุตสาหกรรมที่ก่อให้เกิดผลกระทบต่อสิ่งแวดล้อมและชุมชนสูง ได้แก่ อุตสาหกรรมเหมืองแร่ และอุตสาหกรรมปูนซีเมนต์ ซึ่งจังหวัดเป็นแหล่งทรัพยากรธรรมชาติที่เป็นวัตถุดิบของกลุ่มอุตสาหกรรมดังกล่าว จึงมีย่านโรงงานอุตสาหกรรมอยู่ในบางพื้นที่ และการประกอบการได้ส่งผลกระทบต่อประชาชนและสิ่งแวดล้อมเป็นอย่างมาก ไม่สอดคล้องกับแนวทางอุตสาหกรรมสะอาดและปลอดภัยของรัฐบาล

๓.๓) การท่องเที่ยวเชิงนิเวศน์กระแสหลัก จังหวัดมีแหล่งท่องเที่ยวเชิงนิเวศน์ที่มีชื่อเสียงทั้งในระดับชาติและระดับนานาชาติอยู่หลายแห่ง แต่มักเป็นพื้นที่รองรับนักท่องเที่ยวกระแสหลักที่มีแนวโน้มจะใช้ทรัพยากรธรรมชาติอย่างสิ้นเปลืองและไม่เป็นมิตรกับสิ่งแวดล้อม ในขณะที่ทิศทางการท่องเที่ยวในระดับสากลหันมาให้ความสำคัญกับการท่องเที่ยวที่เป็นมิตรกับสิ่งแวดล้อมมากขึ้นให้ความสำคัญกับการเรียนรู้ชุมชนไปกับการพักผ่อนหย่อนใจ

๔. ยุทธศาสตร์แนวโน้มนถดถอย มีปัจจัยภายในที่เป็นจุดอ่อน และมีภัยคุกคามไม่เอื้ออำนวยต่อการพัฒนา (Weakness & Threat) เป็นประเด็นที่เป็นจุดอ่อนของจังหวัดและปัจจัยภายนอกก็ไม่เอื้ออำนวยต่อการประกอบกิจการดังกล่าว จึงเป็นประเด็นที่จะมีการถดถอยในอนาคต และจะต้องมีการเตรียมการเพื่อรองรับแรงงานและพื้นที่กิจกรรมที่ลดลงอย่างเหมาะสม ได้แก่การเกษตรกรรมนอกเขตพื้นที่ที่เหมาะสมต่อการทำการเกษตร จังหวัดมีพื้นที่เกษตรกรรมขนาดใหญ่ แต่มีพื้นที่เกษตรกรรมในปัจจุบันบางส่วนที่อยู่บนพื้นที่ที่ไม่เหมาะสมต่อการเพาะปลูกส่งผลให้ผลผลิตที่ได้มีคุณภาพและปริมาณน้อย อีกทั้งยังส่งผลกระทบต่อสิ่งแวดล้อมเป็นอย่างมากอีกด้วย จึงต้องมีการวางแผนพัฒนาเพื่อการปรับปรุงพื้นที่เหล่านั้น ให้สามารถใช้งานได้เหมาะสมกับศักยภาพของพื้นที่ต่อไป

๒.๓ เป้าหมายการพัฒนาจังหวัดนครราชสีมา ระยะ ๕ ปี (พ.ศ. ๒๕๖๖ - ๒๕๗๐) ฉบับทบทวน ปีงบประมาณ พ.ศ. ๒๕๖๗

๒.๓.๑) ตำแหน่งทางยุทธศาสตร์

๑. เป็นศูนย์กลางการคมนาคมและการขนส่ง
๒. เป็นศูนย์กลางทางการเกษตร
๓. เป็นศูนย์กลางการท่องเที่ยว
๔. เป็นศูนย์กลางอุตสาหกรรม
๕. เป็นสังคมที่มีคุณภาพตามมาตรฐานสากล ประชาชนมีชีวิตที่ดีตามแนวทางเศรษฐกิจพอเพียง
๖. เป็นแหล่งพลังงานสะอาดและเป็นแหล่งทรัพยากรธรรมชาติและสิ่งแวดล้อมในภูมิภาค
๗. เป็นสังคมแห่งความมั่นคงปลอดภัยและป้องกันภัยคุกคามทุกรูปแบบ
๘. มีส่วนราชการที่มีการบริหารจัดการภาครัฐแบบบูรณาการอย่างยั่งยืน

๒.๓.๑) เป้าหมายการพัฒนาจังหวัดนครราชสีมา

“ศูนย์กลางโครงข่ายคมนาคม การท่องเที่ยวเชิงนิเวศและ ศิลปวัฒนธรรมของภูมิภาค นวัตกรรม การเกษตรและอุตสาหกรรม และเป็นสังคมคุณภาพสูง”

๒.๔ ตัวชี้วัดความสำเร็จตามเป้าหมายการพัฒนาของจังหวัดนครราชสีมา

๑) มูลค่าผลิตภัณฑ์มวลรวมจังหวัดของจังหวัดนครราชสีมา (Gross Provincial Product : GPP) เพิ่มขึ้นไม่น้อยกว่าร้อยละ ๒ ของปีฐาน

- พ.ศ. ๒๕๖๖ = ๐.๒๕
- พ.ศ. ๒๕๖๗ = ๐.๒๕
- พ.ศ. ๒๕๖๘ = ๐.๕๐
- พ.ศ. ๒๕๖๙ = ๐.๕๐
- พ.ศ. ๒๕๗๐ = ๐.๕๐

(ปีฐาน พ.ศ.๒๕๖๒ มูลค่า ๓๐๓,๙๙๖ ล้านบาท) (แหล่งข้อมูล : สศช.)

๒) ประชาชนมีรายได้ต่อหัวต่อปีของจังหวัดนครราชสีมา (GPP per capita) เพิ่มขึ้นไม่น้อยกว่าร้อยละ ๒ ของปีฐาน

- พ.ศ. ๒๕๖๖ = ๐.๒๕
- พ.ศ. ๒๕๖๗ = ๐.๒๕
- พ.ศ. ๒๕๖๘ = ๐.๕๐
- พ.ศ. ๒๕๖๙ = ๐.๕๐
- พ.ศ. ๒๕๗๐ = ๐.๕๐

(ปีฐาน พ.ศ.๒๕๖๒ มูลค่า ๑๒๑,๐๖๘ บาท) (แหล่งข้อมูล : สศช.)

๓) ดัชนีความก้าวหน้าของคนจังหวัดนครราชสีมา เพิ่มขึ้นไม่น้อยกว่า ๐.๐๓๐๐ ของปีฐาน

- พ.ศ. ๒๕๖๖ = ๐.๐๐๖๐
- พ.ศ. ๒๕๖๗ = ๐.๐๐๖๐
- พ.ศ. ๒๕๖๘ = ๐.๐๐๖๐
- พ.ศ. ๒๕๖๙ = ๐.๐๐๖๐
- พ.ศ. ๒๕๗๐ = ๐.๐๐๖๐

(ปีฐาน พ.ศ.๒๕๖๒=๐.๕๗๗๒) (แหล่งข้อมูล : สศช.)

๒.๕ ประเด็นการพัฒนาจังหวัดนครราชสีมา

- ๑) ส่งเสริม พัฒนา และยกระดับด้านการเกษตร และเกษตรแปรรูปมูลค่าสูง
- ๒) ส่งเสริม พัฒนา โครงสร้างพื้นฐาน เพื่อยกระดับเศรษฐกิจ การท่องเที่ยว การค้า การลงทุน อุตสาหกรรม เศรษฐกิจ BCG และเขตเศรษฐกิจพิเศษ
- ๓) เสริมสร้างและพัฒนาคน ชุมชน เมือง และการยกระดับการบริหารจัดการภาครัฐ เพื่อสังคมคุณภาพสูง
- ๔) ยกระดับบริหารจัดการทรัพยากรธรรมชาติและสิ่งแวดล้อมให้เกิดสมดุลและยั่งยืน
- ๕) ยกระดับด้านความมั่นคงปลอดภัยในชีวิตและทรัพย์สินของประชาชน

ประเด็นการพัฒนาจังหวัดนครราชสีมาที่ ๑

“ส่งเสริม พัฒนา และยกระดับด้านการเกษตร และเกษตรแปรรูปมูลค่าสูง”

๑) วัตถุประสงค์

๑. เพื่อพัฒนาปัจจัยพื้นฐานด้านการผลิตทางการเกษตร ให้เอื้อต่อการประกอบอาชีพของเกษตรกร
๒. เพื่อยกระดับการผลิตและการแปรรูปสร้างมูลค่าเพิ่ม
๓. เพื่อเชื่อมโยงการตลาดและสร้างหลักประกันรายได้ให้แก่เกษตรกร

๒) เป้าหมายและตัวชี้วัดของประเด็นการพัฒนา

๑. มีพื้นที่ที่มีความเหมาะสมสำหรับการทำเกษตรกรรมเพิ่มขึ้น ๑.๐๘ ล้านไร่ต่อปี
๒. ผลิตภัณฑ์มวลรวมทางการเกษตรของจังหวัดเพิ่มขึ้น ร้อยละ ๒ ต่อปี
๓. ต้นทุนต่อหน่วยการผลิตการเกษตรที่ลดลง ร้อยละ ๕ ต่อปี
๔. สินค้าเกษตรอัตลักษณ์พื้นถิ่นมีมูลค่าเพิ่มขึ้นร้อยละ ๔
๕. สินค้าเกษตรมีมูลค่าเพิ่มขึ้นร้อยละ ๔
๖. การจัดตั้งกลุ่มวิสาหกิจชุมชน ๑ ตำบล ๑ วิสาหกิจชุมชน

๓) แนวทางการพัฒนา

๑. พัฒนาแหล่งน้ำเพื่อเพิ่มพื้นที่ที่มีความเหมาะสมสำหรับการทำเกษตรกรรม โดยการขุดลอก ลำน้ำ การขุดลอกแก้มลิงเพื่อเพิ่มปริมาณน้ำต้นทุน การสร้างฝายเพื่อชะลอน้ำ การจัดตั้งกลุ่มผู้ใช้น้ำเพื่อร่วมกันดูแลแม่น้ำลำคลองและระบบส่งน้ำ การส่งเสริมและสนับสนุนให้เกษตรกรมีแหล่งน้ำผิวดินและที่ดินเป็นของตนเอง การสำรวจ วิเคราะห์ และวิจัยดิน การปรับปรุง แก้ปัญหาดินเปรี้ยวและดินเค็ม อนุรักษ์ทรัพยากรดินและน้ำ จำแนกประเภท สำนะโนที่ดิน การจัดทำระบบสารสนเทศด้านการพัฒนาที่ดิน เพื่อวางแผนการใช้ที่ดินอย่างเหมาะสมและยั่งยืน และการส่งเสริมเครือข่ายอาสาสมัครเกษตรด้านการพัฒนาที่ดิน

๒. พัฒนาขีดความสามารถด้านการผลิตพืชเศรษฐกิจและพืชทางเลือกให้ได้มาตรฐานและมีมูลค่าสูงด้วยการเกษตรอัจฉริยะ โดยการพัฒนาศึกษาเกษตรอัตลักษณ์พื้นถิ่น ผลไม้ และสมุนไพร ให้มีมูลค่าสูง ส่งเสริมและสนับสนุนสินค้าเกษตรปลอดภัยได้รับมาตรฐานมีการรับรอง ส่งเสริมการผลิตพืชทางเลือกที่มีมูลค่าสูงตามความเหมาะสมของพื้นที่แบบครบวงจร นำผลการวิจัยมาใช้ประโยชน์ด้านการพัฒนาสินค้าเกษตรด้วยการใช้เทคโนโลยีและนวัตกรรม ส่งเสริมและสนับสนุนการแก้ไขปัญหาสินค้าเกษตร พัฒนาสถาบันเกษตรกรให้มีความเข้มแข็ง (Smart farmer) และมีโอกาสเข้าถึงแหล่งทุน

๓. พัฒนาขีดความสามารถด้านปศุสัตว์ของจังหวัดให้มีประสิทธิภาพได้มาตรฐาน ต้นทุนลดลง และมีผลผลิตเป็นที่ต้องการของตลาด โดยการส่งเสริมให้เกษตรกรขึ้นทะเบียนและปรับปรุงข้อมูลให้เป็นปัจจุบัน การปรับปรุงพันธุ์สัตว์ให้ได้ผลผลิตและมีมูลค่าสูงเป็นอัตลักษณ์ของจังหวัด โดยการผสมเทียมและ การกระจายน้ำเชื้อพันธุ์ดี ส่งเสริมการเลี้ยงสัตว์หรือแมลงที่ตลาดมีความต้องการสูง ส่งเสริมการใช้อาหารและพืชอาหารสัตว์ที่มีคุณภาพ พัฒนาทักษะความรู้ของเกษตรกรด้านการเลี้ยงการจัดการฟาร์ม การสุขาภิบาล การปรับปรุงพันธุ์ การจัดการอาหารและพืชอาหารสัตว์ และการใช้เทคโนโลยี/นวัตกรรมบริหารจัดการ (Smart farmer) พัฒนามาตรฐานฟาร์ม (Good Farming Management : GFM) ของกรมปศุสัตว์ รวมทั้งปศุสัตว์อินทรีย์ ก่อสร้างโรงฆ่าสัตว์มาตรฐาน ส่งเสริมด้านโรงงานแปรรูป เพื่อให้มีการแปรรูปผลิตภัณฑ์สัตว์ บรรจุกีบห่อ สินค้า และการตรวจสอบย้อนกลับ เสริมสร้างความเข้มแข็งของเครือข่าย/สถาบันเกษตรกร ส่งเสริมการผลิตในลักษณะแปลงใหญ่ เสริมสร้างโอกาสในการเข้าถึงแหล่งเงินทุน รวมทั้งการศึกษาวิจัยด้านพันธุ์สัตว์ อาหารสัตว์ การแปรรูป และอื่น ๆ

๔. ยกระดับการผลิต พัฒนาและเพิ่มศักยภาพการผลิตด้านการประมงของจังหวัด นครราชสีมา โดยการยกระดับสู่มาตรฐานการปฏิบัติทางการเพาะเลี้ยงสัตว์น้ำที่ดีสำหรับฟาร์มเลี้ยงสัตว์น้ำ การส่งเสริมให้เกษตรกรฟาร์มเพาะเลี้ยงสัตว์น้ำได้รับมาตรฐาน การปฏิบัติทางการเพาะเลี้ยงสัตว์น้ำที่ดี (ตาม มาตรฐาน GAP) การเพิ่มประสิทธิภาพการผลิตสัตว์น้ำโดยการสนับสนุนการใช้นวัตกรรมและเทคโนโลยีในการ ผลิตสายพันธุ์ที่เหมาะสม เพื่อเพิ่มผลผลิตเฉลี่ยต่อไร่และลดต้นทุนการผลิต การจัดตั้งแปลงสาธิตการเพาะเลี้ยง ด้วยระบบไบโอฟลอค (biofloc) เพื่อเป็นศูนย์การถ่ายทอดเทคโนโลยีสู่เกษตรกร รวมทั้งพัฒนามาตรฐาน การผลิตและการตามสอบสินค้าประมง และการสนับสนุนการรวมกลุ่มของเกษตรกรในรูปแบบสหกรณ์ วิชาสหกิจ ชุมชนองค์กรประมงท้องถิ่น หรือ ชมรม ให้มีความเข้มแข็ง

๕. บริหารจัดการด้านการประมงและทรัพยากรสัตว์น้ำให้มีความยั่งยืนและคงความ หลากหลาย โดยการฟื้นฟูทรัพยากรสัตว์น้ำเพื่อสร้างสมดุลและความหลากหลายเพื่อให้มีทรัพยากรใช้อย่าง ยั่งยืน การผลิตพันธุ์สัตว์น้ำสัตว์น้ำประจำถิ่นหรืออัตลักษณ์ของจังหวัดนครราชสีมาและสัตว์น้ำที่มีความเหมาะสม ให้เพียงพอต่อการบริโภคและการส่งออก การส่งเสริมให้เกิดการมีส่วนร่วมเพื่อการบริหารจัดการทรัพยากรสัตว์ น้ำรวมถึงสนับสนุนประชาชนให้มีส่วนร่วมในการบริหารจัดการทรัพยากรสัตว์น้ำ การวิจัย พัฒนา เทคโนโลยี และนวัตกรรม เพื่อเพิ่มประสิทธิภาพในการบริหารจัดการทรัพยากรสัตว์น้ำและนํานงานวิจัย เทคโนโลยีและ นวัตกรรมที่ได้ไปใช้ในการบริหารจัดการทรัพยากรประมง

๖. ยกระดับการผลิตด้วยการส่งเสริมการใช้เทคโนโลยีและนวัตกรรม โดยการส่งเสริมและ สนับสนุนให้เกษตรกรมีทักษะในด้านการใช้เทคโนโลยีและนวัตกรรมในการวางแผนการผลิตและการจัดการ และการส่งเสริมเกษตรกรในทักษะด้านการใช้เทคโนโลยีและนวัตกรรมในการแปรรูปสินค้าเกษตร รวมถึงสินค้า เกษตรให้มีมูลค่าเพิ่มโดยใช้เทคโนโลยีสมัยใหม่และนวัตกรรมที่เหมาะสมกับเกษตรกร

๗. ยกระดับขีดความสามารถทางการตลาดสินค้าเกษตรให้เกษตรกร โดยจัดเขตส่งเสริม อุตสาหกรรมศูนย์รวมเศรษฐกิจการค้า การลงทุนด้านเกษตรและอาหาร รวมทั้งตลาดประมูลสินค้าเกษตร และ ส่งเสริมให้สถาบันเกษตรกรมีความเข้มแข็ง

๘. ส่งเสริมการสร้างช่องทางทางการตลาดปศุสัตว์ให้แก่เกษตรกร โดยการจัดกิจกรรมทางการ ตลาดเพื่อส่งเสริมช่องทางจำหน่ายสินค้าการเกษตร เช่น การจัดงานมหกรรมปศุสัตว์โคราช, จัดงาน Roadshow สินค้าปศุสัตว์ การจัดเทศกาลอาหารปิ้งย่าง เป็นต้น รวมถึงการพัฒนาช่องทางตลาดใหม่โดย เน้นการสร้างมาตรฐานการตลาดปศุสัตว์ เช่น การพัฒนาการซื้อขายโดยการชั่งน้ำหนัก ผลักดันให้เกิดการ กำหนดราคากลางสินค้าปศุสัตว์ ตลาดซื้อขายออนไลน์ เป็นต้น

๔) แผนงานโครงการ

(๑) แผนงาน

- พัฒนาเพื่อยกระดับด้านการเกษตร

(๒) โครงการ

- โครงการพัฒนาด้านการเกษตร

กิจกรรมหลักที่ ๑ พัฒนาแหล่งน้ำเพื่อเพิ่มพื้นที่ที่มีความเหมาะสมสำหรับการทำ เกษตรกรรม

กิจกรรมหลักที่ ๒ พัฒนาทรัพยากรดินและน้ำเพิ่มความอุดมสมบูรณ์

กิจกรรมหลักที่ ๓ พัฒนาขีดความสามารถด้านการผลิตพืชเศรษฐกิจและพืช ทางเลือกให้ได้มาตรฐานและมีมูลค่าสูง

กิจกรรมหลักที่ ๔ พัฒนาขีดความสามารถด้านปศุสัตว์ของจังหวัดให้มีประสิทธิภาพ ได้มาตรฐาน และมีผลผลิตเป็นที่ต้องการของตลาด

กิจกรรมหลักที่ ๕ ยกระดับการผลิต พัฒนาและเพิ่มศักยภาพการผลิตด้านการประมงของจังหวัดนครราชสีมา

กิจกรรมหลักที่ ๖ บริหารจัดการด้านการประมงและทรัพยากรสัตว์น้ำให้มีความยั่งยืนและคงความหลากหลาย

กิจกรรมหลักที่ ๗ ยกระดับการผลิตด้วยการส่งเสริมการใช้เทคโนโลยีและนวัตกรรมใหม่

กิจกรรมหลักที่ ๗ ยกระดับขีดความสามารถทางการตลาดสินค้าเกษตรให้เกษตรกร

ประเด็นการพัฒนาจังหวัดนครราชสีมาที่ ๒

“ส่งเสริม พัฒนา โครงสร้างพื้นฐาน เพื่อยกระดับเศรษฐกิจ การท่องเที่ยว การค้า การลงทุน อุตสาหกรรม เศรษฐกิจ BCG และเขตเศรษฐกิจพิเศษ”

๑) วัตถุประสงค์

๑. เพื่อยกระดับระบบนิเวศทางการท่องเที่ยว (Tourism Eco System) ของจังหวัดนครราชสีมา ให้โดดเด่น มีอัตลักษณ์เป็นที่ยอมรับ เป็นแหล่งท่องเที่ยวคุณภาพ และเชื่อมโยงในทุกมิติ

๒. เพื่อเพิ่มขีดความสามารถทางการแข่งขันของจังหวัดนครราชสีมา

๓. เพื่อยกระดับชุมชนให้มีศักยภาพด้านการท่องเที่ยวเชิงสร้างสรรค์และศิลปวัฒนธรรมเพิ่มขึ้น

๔. เพื่อยกระดับความเชื่อมั่นในการจัดงานในโคราชเมืองไมซ์ซิตี (MICE City) ที่มีความปลอดภัยจากสถานการณ์การแพร่ระบาดของโรคติดเชื้อไวรัสโคโรนา ๒๐๑๙ (COVID-๑๙)

๕. เพื่อพัฒนาและยกระดับระบบโครงสร้างพื้นฐาน การคมนาคมขนส่ง ของจังหวัดนครราชสีมา ให้เป็นศูนย์กลางของภาคตะวันออกเฉียงเหนือ

๖. เพื่อพัฒนาจังหวัดนครราชสีมาให้เป็นศูนย์กลางเศรษฐกิจ อุตสาหกรรม และอุตสาหกรรมเชิงนิเวศ ของภาคตะวันออกเฉียงเหนือ

๒) เป้าหมายและตัวชี้วัดของประเด็นการพัฒนา

๑. GPP ด้านการท่องเที่ยว เพิ่มขึ้นร้อยละ ๑-๒ ต่อปี

๒. ร้อยละ ๘๐ - ๘๕ ของนักท่องเที่ยวและผู้มาเยือนมีความพึงพอใจต่อการบริหารจัดการการท่องเที่ยวของจังหวัด

๓. เมืองและชุมชนที่มีศักยภาพด้านการท่องเที่ยวเชิงสร้างสรรค์และวัฒนธรรม ไม่น้อยกว่า ๑๐ -๒๐ ชุมชนต่อปี

๔. ผู้เข้าร่วมในการจัดงานเมืองไมซ์ (MICE City) ของจังหวัด ร้อยละ ๘๐ - ๘๕ มีความเชื่อมั่นในความปลอดภัยจากปัญหา Covid-๑๙

๕. ระบบการคมนาคมขนส่งของจังหวัด ได้รับการพัฒนา ครบทั้ง ๓ ประเภท

๕. GPP ภาคอุตสาหกรรม เพิ่มขึ้นร้อยละ ๑ ต่อปี

๖. มีเงินลงทุนเข้ามาในจังหวัดเพิ่มขึ้น ร้อยละ ๑ ต่อปี

๓) แนวทางการพัฒนา

๑. ส่งเสริมและพัฒนาระบบนิเวศทางการท่องเที่ยว (Tourism Eco System) ของโคราชสู่การเป็นจุดหมายปลายทางของการท่องเที่ยว โดยการพัฒนาและปรับปรุงแหล่งท่องเที่ยวทุกประเภท โดยเฉพาะการท่องเที่ยวเชิงนิเวศ ให้มีความสะดวก สะอาด และปลอดภัย จัดให้มีกิจกรรมการเดินทางท่องเที่ยวของจังหวัดนครราชสีมา และกิจกรรมอื่น ๆ เพื่อสร้างความยั่งยืน และรวมถึงการเพิ่มศักยภาพการ

บริหารจัดการระบบการท่องเที่ยวของจังหวัดนครราชสีมา ให้รองรับกับความต้องการของนักท่องเที่ยวในยุควิถีใหม่

๒. ยกระดับเมืองท่องเที่ยวสู่การเป็นเมืองสร้างสรรค์และวัฒนธรรม โดยการคัดเลือกพื้นที่/ประเภทของเมืองสร้างสรรค์และวัฒนธรรม และการจัดกิจกรรมส่งเสริมการท่องเที่ยวเมืองสร้างสรรค์และวัฒนธรรม เพื่อสร้างความยั่งยืน

๓. ยกระดับความปลอดภัยของเมืองจัดการประชุม นิทรรศการ และงานอีเว้นต์ (MICE City) โดยการสร้างอุปทานของโคราชเมืองไม่ซ์ซิตี้ ให้มีความปลอดภัยจากสถานการณ์การแพร่ระบาดของโรคติดเชื้อไวรัสโคโรนา๒๐๑๙ การส่งเสริมการจัดงานประชุม นิทรรศการ และงานอีเว้นต์ของโคราชเมืองไม่ซ์ (MICE City) และการจัดกิจกรรมประชาสัมพันธ์และสร้างการรับรู้ โคราชเมืองไม่ซ์ เพื่อสร้างความยั่งยืน

๔. พัฒนาโครงสร้างพื้นฐานสู่ความเป็นศูนย์กลางการขนส่งและโลจิสติกส์ โดยการส่งเสริมระบบบริหารจัดการท่าเรือบก (Dry Port) จังหวัดนครราชสีมา มุ่งสู่ความเป็นศูนย์กลางเชื่อมโยงสินค้าและผลิตภัณฑ์ระหว่าง EEC กับ CLMV

๕. พัฒนาโครงสร้างพื้นฐานการคมนาคมขนส่งภายในจังหวัดนครราชสีมา เพื่อรองรับการเติบโตทางเศรษฐกิจ และการท่องเที่ยว

๖. พัฒนาอาชีพและรายได้ของภาคอุตสาหกรรมการขนส่งและโลจิสติกส์ โดยการเพิ่มทักษะบุคลากรในจังหวัดเพื่อรองรับการเติบโตของท่าเรือบก (Dry Port) จังหวัดนครราชสีมา

๗. ส่งเสริมเอกชนร่วมลงทุนในกิจการของ (Public Private Partnership: PPP) โดยการส่งเสริมให้เกิดกิจกรรมภายใต้กรอบการพัฒนาพื้นที่ระเบียงเศรษฐกิจภาคตะวันออกเฉียงเหนือ (Northeastern Economic Corridor: NeEC - Bioeconomy) ของจังหวัดนครราชสีมา การประชาสัมพันธ์และสร้างการรับรู้เขตพื้นที่และการมีส่วนร่วมการลงทุนท่าเรือบกนครราชสีมาในรูปแบบ PPP การส่งเสริมและพัฒนา ศูนย์ส่งเสริมการลงทุนผู้ประกอบการด้านอุตสาหกรรมการขนส่งและโลจิสติกส์ และการส่งเสริมการมีส่วนร่วมของศูนย์กระจายสินค้าภาคเอกชน

๘. ส่งเสริมอุตสาหกรรมที่มีมูลค่าสูง อุตสาหกรรมเป้าหมาย และอุตสาหกรรมเชิงนิเวศ โดยการพัฒนาความเข้มแข็งและยั่งยืนให้กับผู้ประกอบการด้านอุตสาหกรรม ด้านการขนส่งและโลจิสติกส์ และส่งเสริมการใช้ประโยชน์ของพื้นที่ที่มีความได้เปรียบด้านการแข่งขัน

๔) แผนงานโครงการ

(๑) แผนงาน

- ยกระดับเศรษฐกิจ การท่องเที่ยว การค้า และการลงทุน

(๒) โครงการ

- โครงการพัฒนาด้านเศรษฐกิจ โครงข่ายคมนาคม การค้า การท่องเที่ยว บริการ และการลงทุน
กิจกรรมหลักที่ ๑ ส่งเสริมระบบนิเวศทางการท่องเที่ยว (Tourism Eco System) ของโคราช
สู่การเป็นจุดหมายปลายทางของการท่องเที่ยวคุณภาพ

กิจกรรมหลักที่ ๒ ยกระดับเมืองท่องเที่ยวสู่การเป็นเมืองสร้างสรรค์และวัฒนธรรม

กิจกรรมหลักที่ ๓ ยกระดับความปลอดภัยของเมืองเพื่อรองรับการจัดการประชุม นิทรรศการ และงานอีเว้นต์

กิจกรรมหลักที่ ๔ พัฒนาโครงสร้างพื้นฐานสู่ความเป็นศูนย์กลางการขนส่งและโลจิสติกส์

กิจกรรมหลักที่ ๕ พัฒนาโครงสร้างพื้นฐานการคมนาคมขนส่งภายในจังหวัดนครราชสีมา

กิจกรรมหลักที่ ๖ พัฒนาอาชีพและรายได้ของภาคอุตสาหกรรมการขนส่งและโลจิสติกส์

กิจกรรมหลักที่ ๗ ส่งเสริมเอกชนร่วมลงทุนในกิจการของ (Public Private Partnership: PPP)

กิจกรรมหลักที่ ๘ ส่งเสริมอุตสาหกรรมที่มีมูลค่าสูง อุตสาหกรรมเป้าหมาย และอุตสาหกรรม
เชิงนิเวศ

ประเด็นการพัฒนาจังหวัดนครราชสีมาที่ ๓

“เสริมสร้างและพัฒนาคน ชุมชน เมือง และการยกระดับการบริหารจัดการภาครัฐ เพื่อสังคมคุณภาพสูง”

๑) วัตถุประสงค์

๑. เพื่อดูแลช่วยเหลือคนจน ผู้ด้อยโอกาส ผู้สูงอายุ และวัยทำงานที่ได้รับผลกระทบจากวิกฤติ
การแพร่ระบาดของไวรัสโควิด ให้มีคุณภาพชีวิตที่ดี พึ่งพาตนเอง พึ่งพาครอบครัว และพึ่งพากันในชุมชนได้

๒. เพื่อยกระดับการบริหารจัดการภาครัฐของจังหวัดในลักษณะการทำงานแบบบูรณาการ

๒) เป้าหมายและตัวชี้วัดของประเด็นการพัฒนา

๑. ผู้สูงวัยทุกคนมีสุขภาพที่ดี

๒. ร้อยละ ๒๕ ของผู้ด้อยโอกาสและผู้สูงอายุ มีงานทำ และมีรายได้เพิ่มขึ้น

๓. เด็กอายุ ๖-๑๒ ปี ไม่น้อยกว่าร้อยละ ๙๐ มีภาวะโภชนาการเท่ากับหรือมากกว่าเกณฑ์
มาตรฐานที่กำหนด

๔. ผู้เรียนระดับปฐมวัยทุกคน ได้รับการเตรียมความพร้อม ให้เจริญเติบโตตามวัย และผู้เรียน
ทุกช่วงวัย ได้รับการพัฒนาครอบคลุมตามหลักสูตร มีสมรรถนะที่จำเป็น อ่านออกเขียนได้ตามวัย คิดวิเคราะห์
สังเคราะห์ที่เหมาะสมในแต่ละช่วงวัยได้

๕. เมืองเป้าหมายของจังหวัด จำนวน ๒ เมือง ได้รับการประกาศเป็นเมือง Smart city
พร้อมทั้งสามารถรักษามาตรฐานได้อย่างยั่งยืน

๖. ประชาชนมีความพึงพอใจของประชาชนต่อการบริการของหน่วยงานภาครัฐเพิ่มมากยิ่งขึ้น

๓) แนวทางการพัฒนา

๑. ขับเคลื่อนกิจการผู้สูงวัยให้ไปสู่ตามเกณฑ์มาตรฐาน โดยการใช้กลไกระดับตำบลในการ
ขับเคลื่อนกิจกรรมผู้สูงอายุ ผู้สูงอายุคุณภาพต่อเนื่อง และการใช้กลไกในระดับอำเภอในการพัฒนาสู่เมืองที่เป็น
มิตรกับผู้สูงอายุผ่านเกณฑ์ระดับพื้นฐานรวมถึงขับเคลื่อนชมรมผู้สูงวัยให้ไปสู่เกณฑ์ที่กำหนด

๒. ยกระดับการให้บริการสุขภาพผู้สูงอายุ ด้วยการเพิ่มการคัดกรองสุขภาพผู้สูงอายุโดยการ
คัดกรอง ADL การลดกลุ่มผู้สูงอายุติดเตียง และ การเพิ่มศักยภาพทีมป้องกันการพลัดตกหกล้ม

๓. เร่งรัดการกลับคืน สร้างความเข้มแข็งให้กับชุมชนและประชาชน อันเนื่องมาจากปัญหา
Covid-๑๙ โดยการใช้กลไกของตำบลที่ใกล้ชิดและเข้าถึงประชาชนมากที่สุดในการให้ความรู้และสร้าง
ภูมิคุ้มกันด้านการดำรงชีวิตที่ได้รับผลกระทบจากปัญหา Covid-๑๙ การพัฒนาผลิตภัณฑ์ชุมชนและอาชีพตาม
ปัญหาและความต้องการของชุมชน ในสถานการณ์วิถีชีวิตใหม่ และฟื้นฟูเศรษฐกิจชุมชน เช่น การใช้ประโยชน์
จากนวัตกรรมและต่อยอดสู่การสร้างอาชีพใหม่แก่ชุมชน และการสร้างผลิตภัณฑ์เชิงวัฒนธรรมที่มีคุณค่า
เพื่อการสร้างรายได้และสร้างความภาคภูมิใจในภูมิปัญญาท้องถิ่นของชุมชน

๔. เสริมสร้างและพัฒนากลุ่มเด็กปฐมวัยและเด็กวัยเรียน ให้มีทักษะชีวิตขั้นพื้นฐานที่จำเป็น
และมีเครื่องมือในการเรียนรู้ เพื่อพัฒนาสู่มาตรฐานสากล และศตวรรษที่ ๒๑ ด้วยการเตรียมความพร้อม
เด็กปฐมวัยให้เจริญเติบโตตามวัยก่อนเข้าเรียนระดับประถมศึกษาโดยให้ครอบคลุมและทั่วถึงในทุกพื้นที่การ
พัฒนาเด็กวัยเรียนระดับการศึกษาขั้นพื้นฐาน โดยมุ่งให้ครอบคลุมตามหลักสูตร มุ่งให้ผู้เรียนมีสมรรถนะ
ที่จำเป็น และมีขีดความสามารถในการคิดวิเคราะห์ สังเคราะห์ที่เหมาะสมในแต่ละช่วงวัยได้

๕. เร่งรัดการช่วยเหลือกลุ่มเปราะบางเพื่อลดความเหลื่อมล้ำ รวมถึงการพัฒนาคนทุกช่วงวัย
เพื่อให้อยู่ดีมีสุข ได้รับประโยชน์จากการพัฒนาตามหลักเศรษฐกิจพอเพียง โดยไม่ทิ้งใครไว้ข้างหลัง และส่งเสริม
การบูรณาการแก้ไขปัญหาด้วยความร่วมมือจากทุกภาคส่วนเพื่อให้เกิดการพัฒนาคุณภาพชีวิตกลุ่มเปราะบาง

เกิดขึ้นอย่างยั่งยืนด้วยการใช้กลไกระดับพื้นที่ในการขับเคลื่อนการดำเนินการช่วยเหลือกลุ่มเปราะบางทุกช่วงวัย

๖. ส่งเสริมการขับเคลื่อนแนวคิดการเสริมสร้างคุณลักษณะพลเมืองดี มีคุณธรรม ถึงพร้อมด้วยความพอเพียง มีวินัย สุจริต จิตอาสา ในสังคมที่เป็นธรรมไม่ทอดทิ้งกัน โดยการส่งเสริมแนวคิดจิตอาสา และขยายฐานไปสู่ทุกหน่วยทางสังคมของจังหวัด และการสนับสนุนการสร้างเสริมในการวิเคราะห์และรับรู้ข่าวสารที่ถูกต้อง เพื่อการตัดสินใจ ในการดำรงชีวิตที่มีคุณภาพ

๗. ส่งเสริมการเรียนรู้ตลอดชีวิต (Life-long Learning) เพื่อการพัฒนาขีดความสามารถอย่างต่อเนื่องของประชาชน โดยการสร้างโอกาสของวัยแรงงาน ได้ Up/Re Skill ให้มีทักษะเพียงพอเพื่อรองรับการเปลี่ยนแปลงของตลาดแรงงานในอนาคต และการใช้เทคโนโลยีสู่การแก้ปัญหาเมือง และความเป็นเมืองอัจฉริยะ

๘. ส่งเสริมการดูแลสุขภาพของประชาชน โดยการควบคุมและป้องกันโรคจากสัตว์สู่คน และการควบคุมและป้องกันโรคอุบัติใหม่

๙. ยกระดับการบริหารจัดการภาครัฐของจังหวัดในลักษณะการทำงานแบบบูรณาการ โดยยกระดับการบริหารงานจังหวัดแบบบูรณาการที่เชื่อมโยงทุกภาคส่วนราชการ ภาคเอกชน และภาคประชาชน ที่เน้นการมีส่วนร่วมในทุกมิติ และการขับเคลื่อนการบริหารตามแนวทางที่กำหนดไว้ร่วมกัน เพื่อประโยชน์สูงสุดของประชาชน

๑๐. เร่งรัดพัฒนาขีดความสามารถของจังหวัดให้ไปสู่การเป็น Smart City โดยพัฒนาปรับปรุงระบบสนับสนุนการบริหารและให้บริการตามแนวทางของ digital transformation

๔) แผนงานโครงการ

(๑) แผนงาน

- พัฒนาคน ชุมชน และเมือง

(๒) โครงการ

- โครงการพัฒนาด้านสังคม

กิจกรรมหลักที่ ๑ ขับเคลื่อนกิจการผู้สูงวัยให้ไปสู่ตามเกณฑ์มาตรฐาน

กิจกรรมหลักที่ ๒ ยกระดับการให้บริการสุขภาพผู้สูงอายุ

กิจกรรมหลักที่ ๓ ป้องกัน แก้ไข ฟื้นฟู และเยียวยา ปัญหา Covid-๑๙ เพื่อสร้างความเข้มแข็งให้กับประชาชน ชุมชน/หมู่บ้าน ตำบล อำเภอ และจังหวัด

กิจกรรมหลักที่ ๔ เสริมสร้างและพัฒนาเด็กปฐมวัยและเด็กวัยเรียน

กิจกรรมหลักที่ ๕ การช่วยเหลือกลุ่มเปราะบางเพื่อลดความเหลื่อมล้ำ

กิจกรรมหลักที่ ๖ การขับเคลื่อนแนวคิดการเสริมสร้างคุณลักษณะพลเมืองดีมีคุณธรรม

กิจกรรมหลักที่ ๗ ส่งเสริมการเรียนรู้ตลอดชีวิต (Life-long Learning) เพื่อการพัฒนาขีดความสามารถอย่างต่อเนื่องของประชาชน

กิจกรรมหลักที่ ๘ ส่งเสริมการดูแลสุขภาพของประชาชน

กิจกรรมหลักที่ ๙ ยกระดับการบริหารจัดการภาครัฐของจังหวัดในลักษณะการทำงานแบบบูรณาการ

กิจกรรมหลักที่ ๑๐ เร่งรัดพัฒนาขีดความสามารถของจังหวัดให้ไปสู่การเป็น Smart City

ประเด็นการพัฒนาจังหวัดนครราชสีมาที่ ๔

“ยกระดับบริหารจัดการทรัพยากรธรรมชาติและสิ่งแวดล้อมให้เกิดสมดุลและยั่งยืน”

๑) วัตถุประสงค์

๑. เพื่อให้ทรัพยากรป่าไม้ของจังหวัด มีความสมบูรณ์ เกิดสมดุล ยั่งยืน และลดผลกระทบจากสัตว์ป่าออกนอกพื้นที่อนุรักษ์
๒. เพื่อปรับปรุง และส่งเสริมการใช้ประโยชน์พื้นที่ดินเค็ม
๓. เพื่อให้จังหวัดมีสภาพแวดล้อมที่ดีและอยู่ในเกณฑ์มาตรฐาน (คุณภาพอากาศ คุณภาพน้ำ และการบริหารจัดการขยะมูลฝอย)
๔. เพื่อให้มีทรัพยากรน้ำอุปโภค บริโภคอย่างเพียงพอ และลดปัญหาภัยแล้ง และอุทกภัย
๕. เพื่อเพิ่มขีดความสามารถในการพึ่งพาตนเองด้านพลังงาน
๖. เพื่อรักษา ต่อยอด และยกระดับคุณค่าฐานทรัพยากร ระบบนิเวศ และความหลากหลายทางชีวภาพ ในระดับชาติและนานาชาติ สู่วิถีชีวิตชุมชนที่ยั่งยืน ปลอดภัย และเป็นมิตรต่อสิ่งแวดล้อม (Korat Green Deal)

๒) เป้าหมายและตัวชี้วัดของประเด็นการพัฒนา

๑. พื้นที่ป่าเพิ่มขึ้น ๑๒,๐๐๐ ไร่ต่อปี
๒. สัตว์ป่าออกนอกพื้นที่ลดลง
๓. พื้นที่ดินเค็มในแต่ละปีได้รับการจัดการและสามารถนำมาใช้ประโยชน์ได้ ร้อยละ ๒
๔. ปริมาณฝุ่นละอองขนาดเล็ก (PM ๒.๕) ในชุมชนเมือง อยู่ในเกณฑ์มาตรฐานเพิ่มขึ้น
๕. ปริมาณขยะมูลฝอยชุมชน ร้อยละ ๗๕ ของปริมาณขยะที่เกิดขึ้น ได้รับการจัดการอย่างถูกต้อง
๖. คุณภาพน้ำในลำน้ำสายหลักอยู่ในเกณฑ์มาตรฐานเพิ่มขึ้น ร้อยละ ๑๐ ต่อปี (โดยวัดตามเกณฑ์มาตรฐานของกรมควบคุมมลพิษ)
๗. หมู่บ้านมีปริมาณน้ำเพื่อการอุปโภค บริโภคในระดับที่เพียงพอเพิ่มขึ้น
๘. จำนวนพื้นที่ที่ได้รับผลกระทบจากภัยแล้ง และอุทกภัยลดลง ร้อยละ ๑๐ ต่อปี
๙. ปริมาณพลังงานทางเลือก/พลังงานทดแทนที่ผลิตได้เพิ่มขึ้น ร้อยละ ๑๐ ต่อปี
๑๐. พื้นที่อนุรักษ์ของจังหวัด ทั้ง ๕ แห่ง ยังคงสถานะในระดับชาติ และนานาชาติ (มรดกโลก ๑ แห่ง พื้นที่สงวนชีวมณฑล ๑ แห่ง จีโอพาร์ค ๑ แห่ง และศูนย์อนุรักษ์พันธุกรรมพืช ๒ แห่ง)
๑๑. ปริมาณคาร์บอนเครดิตต่อปริมาณการปล่อยก๊าซเรือนกระจกเพิ่มขึ้น ร้อยละ ๑ ต่อปี

๓) แนวทางการพัฒนา

๑. ยกระดับการป้องกันและฟื้นฟูพื้นที่ป่าในส่วนของการป้องกันปราบปรามการลักลอบตัดไม้ทำลายป่า การจัดการไฟป่า และการฟื้นฟูสภาพป่า
๒. เร่งรัดการดำเนินการเพื่อลดจำนวนสัตว์ป่าออกนอกพื้นที่ โดยการกำหนดมาตรการป้องกันและติดตามสัตว์ป่าออกนอกพื้นที่การ ฟื้นฟูแหล่งน้ำและแหล่งอาหารสัตว์ป่าในพื้นที่เสี่ยง และการพัฒนาระบบติดตาม และคาดการณ์สภาพอากาศ สำหรับการจัดการแหล่งน้ำในพื้นที่ต้นน้ำ
๓. เพิ่มประสิทธิภาพการจัดการพื้นที่ดินเค็ม โดยการเร่งการลดระดับความเค็มของดินในพื้นที่ที่ประสบปัญหาการป้องกันการแพร่กระจายดินเค็ม และการปรับปรุงบำรุงดินและปลูกพืชทนเค็ม รวมทั้งการพัฒนาวิธีการใช้ประโยชน์จากพื้นที่ดินเค็มในการทำการเกษตรทางเลือก
๔. เพิ่มประสิทธิภาพการจัดการฝุ่นละอองขนาดเล็ก (PM ๒.๕) ด้วยการลดและติดตามปริมาณฝุ่นละออง โดยใช้เทคโนโลยีแพลตฟอร์มเพื่อเพิ่มขีดความสามารถในการเฝ้าระวัง ดำเนินการตามมาตรการการเฝ้าระวัง และจัดกิจกรรมที่ช่วยในการลดปริมาณฝุ่นละออง

๕. เพิ่มประสิทธิภาพการจัดการขยะมูลฝอย โดยการคัดแยกขยะในชุมชน ดำเนินกิจกรรม ๓ R การนำขยะรีไซเคิลไปใช้ประโยชน์เพิ่มมูลค่าก่อให้เกิดรายได้และปรับปรุงระบบกำจัดขยะมูลฝอยแบบถูกหลักวิชาการ

๖. เพิ่มประสิทธิภาพการจัดการน้ำเสียก่อนลงสู่แหล่งน้ำ โดยเร่งบำบัดน้ำเสียในชุมชนและน้ำทิ้งจากโรงงานอุตสาหกรรมให้มีค่ามาตรฐานควบคุมการระบายน้ำทิ้ง และการปรับปรุงระบบบำบัดน้ำเสียให้เกิดประสิทธิภาพสูงสุด

๗. เพิ่มศักยภาพการบริหารจัดการน้ำอุปโภคบริโภค โดยการจัดให้มีน้ำอุปโภคบริโภคให้หมู่บ้านที่ขาดแคลน และจัดหาน้ำสำรอง

๘. เพิ่มประสิทธิภาพการจัดการภัยแล้ง น้ำท่วมขัง และอุทกภัย โดยการพัฒนาระบบสารสนเทศเพื่อลดและติดตามการเกิดปัญหาภัยแล้ง น้ำท่วมขังรอการระบาย อุทกภัย และพัฒนาโครงสร้างพื้นฐานเพื่อป้องกันการเกิดภัยพิบัติ

๙. ส่งเสริมการผลิตและใช้พลังงานทางเลือก/พลังงานทดแทน โดยเพิ่มการผลิตไฟฟ้าจากพลังงานแสงอาทิตย์ และพลังงานชีวมวล และพลังงานทางเลือกอื่นๆ

๑๐. บริหารจัดการโคราชจีโอพาร์คให้เกิดความยั่งยืน โดยการประชาสัมพันธ์ และสร้างการรับรู้ ความรู้ ความเข้าใจ สร้างการมีส่วนร่วมของชุมชนท้องถิ่น พัฒนาศูนย์เรียนรู้แหล่งโคราชจีโอพาร์ค ส่งเสริม การอนุรักษ์มรดกทางธรณี ธรรมชาติ และวัฒนธรรม โคราชจีโอพาร์ค ทักษะภูมิปัญญาท้องถิ่นต่อยอดผลิตภัณฑ์อัตลักษณ์ท้องถิ่น การศึกษาหลักสูตรโคราช จีโอพาร์ค และเชื่อมโยงโปรแกรมการอนุรักษ์อื่นของยูเนสโกในพื้นที่จังหวัด

๑๑. บริหารจัดการพื้นที่สงวนชีวมณฑลสะแกกราช โดยประชาสัมพันธ์ และสร้างการรับรู้ ความรู้ ความเข้าใจ ส่งเสริมการมีส่วนร่วมของชุมชนรอบพื้นที่สงวนชีวมณฑล ต่อยอดผลงานวิจัยความหลากหลายทางชีวภาพเพื่อการพัฒนาพื้นที่อย่างยั่งยืน และเชื่อมโยงโปรแกรมการอนุรักษ์อื่นของยูเนสโกในพื้นที่จังหวัด

๑๒. บริหารจัดการพื้นที่มรดกโลก กลุ่มป่าดงพญาเย็น-เขาใหญ่ โดยการส่งเสริมการมีส่วนร่วมของชุมชนรอบพื้นที่มรดกโลก การดำเนินกิจกรรมการอนุรักษ์พื้นที่มรดกโลก และเชื่อมโยงโปรแกรมการอนุรักษ์อื่นของยูเนสโกในพื้นที่จังหวัด

๑๓. ส่งเสริมกิจกรรมลดการปล่อยก๊าซเรือนกระจก โดยพัฒนาต่อยอดองค์ความรู้เกี่ยวกับการใช้ประโยชน์ความหลากหลายทางชีวภาพและภูมิปัญญาของชุมชนและท้องถิ่นไปสู่การใช้ประโยชน์เชิงพาณิชย์ พัฒนาเศรษฐกิจจากฐานชีวภาพ ทรัพยากรธรรมชาติและสิ่งแวดล้อม มุ่งสู่เศรษฐกิจฐานนวัตกรรมที่มีมูลค่าสูงและเป็นมิตรต่อสิ่งแวดล้อม และสร้างวิถีชีวิตที่ยั่งยืน มีความปลอดภัย และเป็นมิตรต่อสิ่งแวดล้อม

๔) แผนงานโครงการ

(๑) แผนงาน

- ยกระดับบริหารจัดการทรัพยากรธรรมชาติและสิ่งแวดล้อม

(๒) โครงการ

- โครงการบริหารจัดการด้านทรัพยากรธรรมชาติและสิ่งแวดล้อม

กิจกรรมหลักที่ ๑ ยกระดับการป้องกันและฟื้นฟูพื้นที่ป่า

กิจกรรมหลักที่ ๒ เร่งรัดการดำเนินการเพื่อลดจำนวนสัตว์ป่าออกนอกพื้นที่

กิจกรรมหลักที่ ๓ เพิ่มประสิทธิภาพการจัดการพื้นที่ดินเค็ม

กิจกรรมหลักที่ ๔ เพิ่มประสิทธิภาพการจัดการฝุ่นละอองขนาดเล็ก (PM ๒.๕)

กิจกรรมหลักที่ ๕ เพิ่มประสิทธิภาพการจัดการขยะมูลฝอย

กิจกรรมหลักที่ ๖ เพิ่มประสิทธิภาพการจัดการน้ำเสียก่อนลงสู่แหล่งน้ำ

- กิจกรรมหลักที่ ๗ เพิ่มศักยภาพการบริหารจัดการน้ำอุปโภคบริโภค
- กิจกรรมหลักที่ ๘ เพิ่มประสิทธิภาพการจัดการภัยแล้ง น้ำท่วมขัง และอุทกภัย
- กิจกรรมหลักที่ ๙ ส่งเสริมการผลิตและใช้พลังงานทางเลือก/พลังงานทดแทน
- กิจกรรมหลักที่ ๑๐ บริหารจัดการโคราชจีโอพาร์คให้เกิดความยั่งยืน
- กิจกรรมหลักที่ ๑๑ บริหารจัดการพื้นที่สงวนชีวมณฑลสะแกราช
- กิจกรรมหลักที่ ๑๒ บริหารจัดการพื้นที่มรดกโลก กลุ่มป่าดงพญาเย็น-เขาใหญ่
- กิจกรรมหลักที่ ๑๓ ส่งเสริมกิจกรรมลดการปล่อยก๊าซเรือนกระจก

ประเด็นการพัฒนาจังหวัดนครราชสีมาที่ ๕

“ยกระดับด้านความมั่นคงปลอดภัยในชีวิตและทรัพย์สินของประชาชน”

๑) วัตถุประสงค์

๑. เพื่อให้ประชาชนมีความปลอดภัยในชีวิตและทรัพย์สิน รวมทั้งเกิดความสงบเรียบร้อยภายในจังหวัด
๒. เพื่อเสริมสร้างศักยภาพในการป้องกันและลดผลกระทบจากสาธารณภัย
๓. เพื่อยกระดับการจัดการป้องกันและลดอุบัติเหตุทางถนน

๒) เป้าหมายและตัวชี้วัดของประเด็นการพัฒนา

๑. คดีอาญา (ที่สำคัญ) ลดลง ร้อยละ ๕ ต่อปี
๒. พื้นที่ที่ได้รับผลกระทบจากสาธารณภัยลดลง ร้อยละ ๑๐ ต่อปี
๓. อัตราผู้เสียชีวิตจากอุบัติเหตุทางถนนต่อแสนประชากรลดลง ร้อยละ ๒ ต่อปี

๓) แนวทางการพัฒนา

๑. พัฒนาขีดความสามารถในระบบการดูแลรักษาความปลอดภัยในชีวิตและทรัพย์สินของประชาชน โดยการสร้างเครือข่ายบูรณาการในการป้องกันปัญหาอาชญากรรมในชุมชน การติดตั้งกล้องโทรทัศน์วงจรปิดในพื้นที่เสี่ยงของจังหวัด และการตั้งจุดตรวจจุดสกัดในพื้นที่เสี่ยง เส้นทางคมนาคมหลัก และเส้นทางรองของจังหวัด
๒. ยกระดับการรับรู้ของประชาชนในความรับรู้ด้านสิทธิและเสรีภาพขั้นพื้นฐาน โดยการสร้างการรับรู้กฎหมาย สิทธิและเสรีภาพของประชาชนตามรัฐธรรมนูญแห่งราชอาณาจักรไทย
๓. เพิ่มพื้นที่ที่มีศักยภาพในการป้องกันและบรรเทาสาธารณภัย โดยการเสริมสร้างแนวทางการป้องกันและลดผลกระทบจากสาธารณภัย และสร้างการรับรู้ในการป้องกันและบรรเทาสาธารณภัยให้กับประชาชน
๔. ยกระดับการจัดการป้องกันและลดอุบัติเหตุทางถนน โดยการเสริมสร้างความปลอดภัยและลดผลกระทบจากอุบัติเหตุทางถนน และสร้างการรับรู้ในการป้องกันและลดอุบัติเหตุทางถนนให้กับประชาชน

๔) แผนงานโครงการ

(๑) แผนงาน

- ความมั่นคงปลอดภัยในชีวิตและทรัพย์สินของประชาชน

(๒) โครงการ

โครงการรักษาความมั่นคงและปลอดภัยในชีวิตและทรัพย์สินของประชาชน

กิจกรรมหลักที่ ๑ พัฒนาขีดความสามารถในระบบการดูแลรักษาความมั่นคงปลอดภัยในชีวิตและทรัพย์สินของประชาชน

กิจกรรมหลักที่ ๒ ยกระดับการรับรู้ของประชาชนในความรู้ด้านสิทธิและเสรีภาพขั้นพื้นฐาน

กิจกรรมหลักที่ ๓ เพิ่มพื้นที่ที่มีศักยภาพในการป้องกันและบรรเทาสาธารณภัย

กิจกรรมหลักที่ ๔ ยกระดับการจัดการป้องกันและลดอุบัติเหตุทางถนน

๒.๖ ยุทธศาสตร์การพัฒนาขององค์กรปกครองส่วนท้องถิ่นในเขตจังหวัดนครราชสีมา (พ.ศ.๒๕๖๖ - ๒๕๗๐)

ยุทธศาสตร์การพัฒนา	แนวทางการพัฒนา
๑. ยุทธศาสตร์โครงการตามแนวทาง พระราชดำริ	๑. ส่งเสริม สนับสนุนการบริหารจัดการน้ำเพื่อแก้ไขและป้องกัน ปัญหาอุทกภัยอย่างเป็นระบบตามแนวทางพระราชดำริ เช่น การบริหารจัดการ “น้ำ” เติร์ยมรับมือ “สู้ภัยแล้ง” ๒. ส่งเสริมการพัฒนาชุมชนและสังคมตามแนวปรัชญาเศรษฐกิจพอเพียง
๒. ยุทธศาสตร์การพัฒนาคุณภาพชีวิต	๑. ยกระดับคุณภาพการศึกษา ผลิตคนที่มีคุณภาพ และมีสติปัญญา รอบรู้ เท่าทันการเปลี่ยนแปลง ๒. ลดความเหลื่อมล้ำ สร้างคนให้มีคุณภาพ เช่น การพัฒนา คุณภาพชีวิตให้กับผู้สูงอายุ เด็ก สตรี และผู้ด้อยโอกาสให้ดีขึ้น ๓. พัฒนาคอนให้มีสุขภาวะที่ดี ทั้งร่างกาย จิตใจ เช่น สาธารณสุข สร้างสุขภาพประชาชน “๓๐.๒ส.” (อาหาร ออกกำลังกาย อารมณ์ ไม่สูบบุหรี่ และไม่ดื่มสุรา) สนับสนุนอุปกรณ์ทางการแพทย์ ๔. ส่งเสริมงานป้องกันแก้ไขปัญหายาเสพติด ๕. ทำนุบำรุงศาสนาวัฒนธรรมอันดีงามของท้องถิ่น
๓. ยุทธศาสตร์การพัฒนาเศรษฐกิจ	๑. ส่งเสริม สนับสนุนการเพิ่มขีดความสามารถการแข่งขันด้านเศรษฐกิจ เกษตรกรรม อุตสาหกรรม ท่องเที่ยวและบริการ ยกระดับมาตรฐานการผลิต และการพัฒนาศักยภาพด้าน การเกษตร เพิ่มปริมาณคุณภาพการผลิต ส่งเสริมเกษตรปลอดภัย เกษตรอินทรีย์ ลดต้นทุนการผลิต เพิ่มช่องทางการตลาด ส่งเสริม เทคโนโลยีการเกษตร และเครือข่ายเกษตรกร เร่งรัดสร้างอาชีพเพื่อ สร้างเศรษฐกิจชุมชน ๒. ส่งเสริมการเลี้ยงสัตว์เศรษฐกิจ และพืชเศรษฐกิจสร้างรายได้ ๓. บริหารจัดการน้ำ พัฒนาแหล่งน้ำ ธนาคารน้ำใต้ดิน สร้าง โครงข่ายน้ำ เพื่อการเกษตร น้ำสะอาดเพื่อการอุปโภคบริโภค

ยุทธศาสตร์การพัฒนา	แนวทางการพัฒนา
๔. ยุทธศาสตร์การพัฒนาเมือง	<p>๑. พัฒนาโครงสร้างพื้นฐาน วางผังเมืองและสิ่งอำนวยความสะดวก ให้ครอบคลุมทั่วถึง</p> <p>๒. บำรุงรักษา พื้นฟูทรัพยากรธรรมชาติและสิ่งแวดล้อมให้ได้รับ การจัดสรรที่ดีมีคุณภาพ</p> <p>๓. ป้องกันและบรรเทาสาธารณภัย รักษาความสงบเรียบร้อยและ ส่งเสริมศีลธรรมอันดีของประชาชน</p> <p>๔. ประสานความร่วมมือกับองค์กรปกครองส่วนท้องถิ่นอื่นๆ ใน การพัฒนาแก้ไขปัญหาความเดือดร้อนของประชาชน</p> <p>๕. สนับสนุน ส่งเสริมการศึกษา บำรุงสถานที่สำหรับกีฬาการ ท่องเที่ยว และสุขภาพ จัดให้มีสวนสาธารณะ และสถานที่พักผ่อน หย่อนใจ</p>
๕. ยุทธศาสตร์พัฒนาระบบ การบริหารจัดการภาครัฐ	<p>๑. ยึดหลักธรรมาภิบาล มุ่งเน้นการมีส่วนร่วมของประชาชน</p> <p>๒. พัฒนาความร่วมมือระหว่างส่วนราชการและองค์กรปกครอง ส่วน ท้องถิ่น</p> <p>๓. สนับสนุน ส่งเสริมการบูรณาการจัดทำแผนพัฒนาท้องถิ่นเพื่อ อนาคต</p> <p>๔. ส่งเสริมการปกครองตามระบอบประชาธิปไตย ทำงานอย่าง ซื่อสัตย์ สุจริต ยกระดับความโปร่งใสในการบริหารงาน</p> <p>๕. นำเทคโนโลยีและนวัตกรรมมาใช้ในการพัฒนาท้องถิ่น</p> <p>๖. ปรับปรุงโครงสร้างให้กระชับไม่ซับซ้อน</p>

๒. ยุทธศาสตร์ขององค์กรปกครองส่วนท้องถิ่น

๒.๑ วิสัยทัศน์ (Vision)

“เศรษฐกิจชุมชนเข้มแข็ง แหล่งสินค้าเกษตรกรรม บริหารโปร่งใส ก้าวไกลการศึกษา พัฒนาอย่างยั่งยืน”

๒.๒ ยุทธศาสตร์การพัฒนา และแนวทางการพัฒนา

ยุทธศาสตร์การพัฒนา		แนวทางการพัฒนา
ยุทธศาสตร์ที่ ๑	การพัฒนาด้านโครงสร้างพื้นฐาน	๑ การพัฒนาโครงสร้างพื้นฐาน สาธารณูปโภค สาธารณูปการ ๒ การพัฒนาแหล่งน้ำอุปโภค บริโภคและเพื่อการเกษตร
ยุทธศาสตร์ที่ ๒	การพัฒนาด้านเศรษฐกิจ	๑ การส่งเสริมรายได้และพัฒนาอาชีพ ๒ การพัฒนาตามแนวทางปรัชญาเศรษฐกิจพอเพียง
ยุทธศาสตร์ที่ ๓	การพัฒนาด้านสังคม	๑ การส่งเสริมสวัสดิการและการสังคมสงเคราะห์ ๒ การป้องกันและแก้ไขปัญหายาเสพติด ๓ การป้องกันและควบคุมการแพร่ระบาดของโรค ๔ การส่งเสริมสุขภาพและการบริการด้านสาธารณสุข
ยุทธศาสตร์ที่ ๔	การพัฒนาด้านการศึกษา ศาสนา วัฒนธรรม กีฬาและนันทนาการ	๑ การส่งเสริมการศึกษา ๒ การอนุรักษ์ศิลปวัฒนธรรมและภูมิปัญญาท้องถิ่น ๓ การส่งเสริมกีฬาและนันทนาการ
ยุทธศาสตร์ที่ ๕	การพัฒนาทรัพยากรธรรมชาติและสิ่งแวดล้อม	๑ การอนุรักษ์ทรัพยากรธรรมชาติและสิ่งแวดล้อม ๒ การบริหารจัดการขยะ ๓ การส่งเสริมการท่องเที่ยวเชิงอนุรักษ์
ยุทธศาสตร์ที่ ๖	การพัฒนาด้านการบริหารจัดการ บ้านเมืองที่ดี	๑ การพัฒนาบุคลากรท้องถิ่น ๒ การพัฒนาองค์กรและการจัดการ ๓ การส่งเสริมความปลอดภัยในชีวิตและทรัพย์สิน ๔ การส่งเสริมและสนับสนุนการมีส่วนร่วมในการพัฒนาท้องถิ่น

๒.๓ เป้าประสงค์ (Goals)

องค์การบริหารส่วนตำบลลำเพียก มุ่งหวังเป็นอย่างยิ่งที่จะพัฒนาท้องถิ่นให้เจริญก้าวหน้า ซึ่งจะส่งผลให้ประชาชนมีคุณภาพชีวิตที่ดี สุขภาพแข็งแรง มีอาชีพ มีรายได้ ครอบคลุมอบอุ่น และมีความสุข จึงกำหนดเป้าประสงค์ (Goals) เพื่อให้สามารถดำเนินกิจกรรม/โครงการต่าง ๆ ให้บรรลุตามพันธกิจและวิสัยทัศน์ ดังนี้

๑. เพื่อพัฒนาและปรับปรุงการคมนาคมให้สะดวก ระบบสาธารณสุขปึก สาธารณูปการ ได้มาตรฐานให้เพียงพอ และทั่วถึง

๒. เพื่อส่งเสริมให้ประชาชนมีอาชีพ และรายได้ ส่งเสริมให้ประชาชนดำเนินชีวิตตามแนวทางปรัชญาเศรษฐกิจพอเพียง

๓. เพื่อจัดสวัสดิการให้กับผู้สูงอายุ ผู้พิการ ผู้ป่วยเอดส์ ผู้ยากไร้ และผู้ด้อยโอกาสให้ได้รับการดูแล และส่งเสริมให้ประชาชนมีคุณภาพชีวิตที่ดี สุขภาพร่างกายแข็งแรง มีอนามัยที่ดี

๔. เพื่อส่งเสริมการศึกษา การกีฬา ศาสนา และอนุรักษ์ศิลปวัฒนธรรม ขนบธรรมเนียมประเพณี ภูมิปัญญาท้องถิ่น

๕. เพื่อบริหารจัดการทรัพยากรธรรมชาติ และสิ่งแวดล้อม อย่างความยั่งยืน และเพื่อส่งเสริมการท่องเที่ยวเชิงอนุรักษ์ และประชาสัมพันธ์ของดีของตำบลลำเพียก

๖. เพื่อจัดระเบียบชุมชนให้ประชาชนมีความปลอดภัยในชีวิตและทรัพย์สิน ส่งเสริมให้ประชาชนมีส่วนร่วมในการพัฒนาท้องถิ่นของตนเอง และเพื่อพัฒนาการบริหารจัดการมีประสิทธิภาพ ตามหลักธรรมาภิบาล โปร่งใส และตรวจสอบได้

๒.๔ ประเด็นการพัฒนาขององค์กรปกครองส่วนท้องถิ่น

ยุทธศาสตร์ที่ ๑ การพัฒนาด้านโครงสร้างพื้นฐาน

แนวทางการพัฒนา

๑. การพัฒนาโครงสร้างพื้นฐาน สาธารณูปโภค สาธารณูปการ

๒. การพัฒนาแหล่งน้ำอุปโภค บริโภคและเพื่อการเกษตร

ตัวชี้วัด

๑. จำนวนถนนที่ได้มาตรฐานเพิ่มขึ้น หรือการปรับปรุง ซ่อมแซมถนน ทางระบายน้ำให้สามารถใช้งานได้ดี

๒. จำนวนแหล่งน้ำ การขุดลอกแหล่งน้ำ การพัฒนาแหล่งน้ำ ขยายระบบประปาเพิ่มขึ้น ครอบคลุมทั่วถึง

๓. จำนวนครัวเรือนมีไฟฟ้าใช้เพิ่มขึ้น หรือการขยายเขตไฟฟ้าเพื่อการเกษตร ที่อยู่อาศัย เพิ่มขึ้น

๔. จำนวนการติดตั้ง หรือซ่อมแซมระบบไฟฟ้าส่องสว่างสาธารณะได้มาตรฐานเพิ่มขึ้น ครอบคลุมทั่วถึง

๕. จำนวนสถานที่ประชุม ลานกีฬา สถานที่พักผ่อนหย่อนใจเพิ่มขึ้น ครอบคลุมทั่วถึง

ยุทธศาสตร์ที่ ๒ การพัฒนาด้านเศรษฐกิจ

แนวทางการพัฒนา

๑. การส่งเสริมรายได้และพัฒนาอาชีพ
๒. การพัฒนาตามแนวทางปรัชญาเศรษฐกิจพอเพียง

ตัวชี้วัด

๑. ชุมชนเข้มแข็ง มีการรวมกลุ่มเพื่อช่วยเหลือซึ่งกันและกัน
๒. ประชาชนที่ได้รับการส่งเสริมอาชีพมีรายได้เพิ่มขึ้น
๓. ลดรายจ่ายในครัวเรือน
๔. ประชาชนดำเนินชีวิตตามแนวทางเศรษฐกิจแบบพอเพียงเพิ่มขึ้น
๕. ต้นทุนการผลิตลดลง เกษตรกรสามารถพึ่งตนเองได้ ลดการพึ่งพิงจากภายนอก
๖. ผลผลิตทางการเกษตรต่อไร่ เพิ่มขึ้น

ยุทธศาสตร์ที่ ๓ การพัฒนาด้านสังคม

แนวทางการพัฒนา

๑. การส่งเสริมสวัสดิการและการสังคมสงเคราะห์
๒. การป้องกันและแก้ไขปัญหายาเสพติด
๓. การป้องกันและควบคุมการแพร่ระบาดของโรค
๔. การส่งเสริมสุขภาพและการบริการด้านสาธารณสุข

ตัวชี้วัด

๑. สามารถจัดตั้งกองทุนสวัสดิการชุมชนตำบลลำเพี้ยก และประชาชนมีส่วนร่วมในการบริหารจัดการด้านสวัสดิการชุมชน
๒. จำนวนผู้ยากไร้ ผู้ด้อยโอกาสได้รับการพัฒนาคุณภาพชีวิตเพิ่มขึ้น ความเป็นอยู่ดีขึ้น
๓. ผู้นำชุมชนเข้มแข็ง ชุมชนสามารถพึ่งตนเอง ลดการพึ่งพิงจากภายนอก มีการรวมกลุ่มเพื่อช่วยเหลือซึ่งกันและกัน และครอบครัวอบอุ่น
๔. ประชาชนมีส่วนร่วมในการปกครองท้องถิ่นมากขึ้น
๕. ประชาชนมีความปลอดภัยในชีวิต และทรัพย์สิน “กินอิ่ม นอนอุ่น” ชุมชนปลอดภัยจากปัญหาเสพติด และอาชญากรรมลดลง
๖. ประชาชนเข้าถึงบริการสาธารณสุขขั้นมูลฐานทั่วถึง
๗. กลุ่มเสี่ยงโรคเบาหวาน ความดันโลหิต ปรับเปลี่ยนพฤติกรรมกรรมการบริโภคดีขึ้น
๘. พบอัตราผู้ป่วยโรคติดต่อ และโรคไม่ติดต่อในท้องถิ่นไม่เกิน (๑ : ๑,๐๐๐ คน)
๙. ประชาชนมีความรู้ ความเข้าใจ ด้านการคุ้มครองสิทธิของผู้บริโภคมากขึ้น
๑๐. ประชาชนมีความเข้าใจ ใส่ใจ รักษาสุขภาพ มากขึ้น
๑๑. อาสาสมัครสาธารณสุขหมู่บ้าน (อสม.) มีศักยภาพการทำงานเพิ่มขึ้น

ยุทธศาสตร์ที่ ๔ การพัฒนาด้านการศึกษา ศาสนา วัฒนธรรม กีฬาและนันทนาการ

แนวทางการพัฒนา

๑. การส่งเสริมการศึกษา
๒. การอนุรักษ์ศิลปวัฒนธรรมและภูมิปัญญาท้องถิ่น
๓. การส่งเสริมกีฬาและนันทนาการ

ตัวชี้วัด

๑. ศูนย์พัฒนาเด็กเล็กผ่านเกณฑ์ประเมินคุณภาพการศึกษาจาก สมศ.
๒. เด็กปฐมวัยได้เรียนรู้ และมีพัฒนาการที่ดีทั้งทางร่างกาย อารมณ์ สังคม และสติปัญญา
๓. โรงเรียนในเขตพื้นที่ผ่านเกณฑ์ประเมินคุณภาพการศึกษาจาก สมศ.
๔. นักเรียน ประชาชนได้รับการศึกษาตามความต้องการอย่างทั่วถึง และมีคุณภาพ
๕. เยาวชน ประชาชนทั่วไป มีความรู้ด้านเทคโนโลยีสารสนเทศมากขึ้น รู้เท่าทันโลก
เตรียมพร้อมสำหรับการเปลี่ยนแปลงในอนาคตเข้าสู่ประชาคมเศรษฐกิจอาเซียน
๖. ประเพณีวัฒนธรรมอันดีงามของท้องถิ่น ได้รับการฟื้นฟู สืบสาน อนุรักษ์ให้คงอยู่คู่ท้องถิ่น
และลูกหลานสืบไป
๗. เด็ก เยาวชน ประชาชนทั่วไป มีเวทีสำหรับการแสดงออก หรือทำกิจกรรมต่างๆ ร่วมกันมี
สัมพันธภาพที่ดี เกิดความรัก ความสามัคคีในชุมชน

ยุทธศาสตร์ที่ ๕ การพัฒนาทรัพยากรธรรมชาติและสิ่งแวดล้อม

แนวทางการพัฒนา

๑. การอนุรักษ์ทรัพยากรธรรมชาติและสิ่งแวดล้อม
๒. การบริหารจัดการขยะ
๓. การส่งเสริมการท่องเที่ยวเชิงอนุรักษ์

ตัวชี้วัด

๑. ประชาชนมีส่วนร่วมในการฟื้นฟูอนุรักษ์ ทรัพยากรธรรมชาติและสิ่งแวดล้อมในท้องถิ่นเพิ่มขึ้น
๒. จำนวนนักท่องเที่ยวมาเยี่ยมชม และศึกษาระบบนิเวศทางธรรมชาติเพิ่มขึ้น
๓. ประชาชนที่เข้าร่วมโครงการคัดแยกขยะในครัวเรือนเพิ่มขึ้น และมีจิตสำนึกที่ดี มีส่วนร่วม
ในการจัดการขยะมูลฝอย
๔. ชุมชนหรือ หมู่บ้านสะอาด “น่าอยู่ น่ามอง” เป็นระเบียบเรียบร้อย ไม่บุกรุกที่สาธารณะ

ยุทธศาสตร์ที่ ๖ การพัฒนาการบริหารจัดการบ้านเมืองที่ดี

แนวทางการพัฒนา

๑. การพัฒนาบุคลากรท้องถิ่น
๒. การพัฒนาองค์กรและการจัดการ
๓. การส่งเสริมความปลอดภัยในชีวิตและทรัพย์สิน
๔. การส่งเสริมและสนับสนุนการมีส่วนร่วมในการพัฒนาท้องถิ่น

ตัวชี้วัด

๑. จำนวนของบุคลากรผ่านการฝึกอบรมอย่างต่อเนื่องอย่างน้อย ๑ หลักสูตรและปฏิบัติงาน
ได้อย่างมีประสิทธิภาพ
๒. ผ่านเกณฑ์ประเมินจากหน่วยตรวจรับรองมาตรฐานการปฏิบัติราชการประจำปี ในระดับดี
๓. ประชาชนมีส่วนร่วมในการตรวจสอบการบริหารงานของท้องถิ่นเพิ่มขึ้น

๒.๕ คำเป้าหมาย

๒.๕.๑ คำเป้าหมาย ยุทธศาสตร์ที่ ๑ การพัฒนาด้านโครงสร้างพื้นฐาน

ก่อสร้าง ซ่อมแซม บำรุง รักษาทางบก ทางน้ำ และทางระบายน้ำ การวางผังเมืองท้องถิ่น และผังเมืองรวมของจังหวัด เพื่อมุ่งสู่ “เศรษฐกิจชุมชนเข้มแข็ง” พร้อมทั้งบริหารจัดการระบบสาธารณสุขปศุสัตว์ให้ได้มาตรฐาน ตลอดจนการบริการสาธารณสุขครอบคลุม ทัวถึง

๒.๕.๒ คำเป้าหมาย ยุทธศาสตร์ที่ ๒ การพัฒนาด้านเศรษฐกิจ

ส่งเสริม สนับสนุนกลุ่มอาชีพ กลุ่มเกษตรกร กิจการสหกรณ์ และวิสาหกิจชุมชน โดยนำหลักการ อุดมการณ์สหกรณ์ เป็นแนวทางปฏิบัติ ตลอดจนส่งเสริมการตลาดต้นทุนการผลิตสินค้าเกษตร การเพิ่มมูลค่าสินค้า เช่น ผ้าฝ้ายทอมือ ผลผลิตทางการเกษตร ฯลฯ อีกทั้งการลดรายจ่าย เพิ่มรายได้ และขยายโอกาสทางเศรษฐกิจภายใต้ปรัชญาเศรษฐกิจพอเพียง เพื่อให้ประชาชนในตำบลสามารถพึ่งตนเองได้ ลดการพึ่งพิงจากภายนอก

๒.๕.๓ คำเป้าหมาย ยุทธศาสตร์ที่ ๓ การพัฒนาด้านสังคม

พัฒนาคุณภาพชีวิตผู้ด้อยโอกาส ผู้ยากไร้ ผู้สูงอายุ ผู้ติดเชื้อ เด็ก สตรี และเยาวชนให้เข้าถึงการบริการขั้นพื้นฐานอย่างทั่วถึง ประชาชนมีสุขภาพที่ดี การจัดสวัสดิการชุมชน โดยให้ชุมชนเข้ามามีส่วนร่วมในการบริหารจัดการ และการบริการด้านสาธารณสุขอย่างทั่วถึง

๒.๕.๔ คำเป้าหมาย ยุทธศาสตร์ที่ ๔ การพัฒนาด้านการศึกษา ศาสนา วัฒนธรรม กีฬาและนันทนาการ

พัฒนาระบบการศึกษาในพื้นที่ ให้ประชาชนเข้าถึงการศึกษาทั้งในระบบ นอกระบบ และการศึกษาตามอัธยาศัย สอดคล้องกับวิถีของชุมชน พัฒนาสู่การเรียนรู้ตลอดชีวิตอย่างมีคุณภาพ เพื่อรองรับประชาคมเศรษฐกิจอาเซียน ตลอดจนทำนุ บำรุงพุทธศาสนา อนุรักษ์ศิลปะ จารีตประเพณี วัฒนธรรมอันดีงามของท้องถิ่น ภูมิปัญญาท้องถิ่น ให้คงอยู่สืบไป รวมถึงส่งเสริมการกีฬา นันทนาการ กิจกรรมเด็ก เยาวชน ประชาชนทั่วไป

๒.๕.๕ คำเป้าหมาย ยุทธศาสตร์ที่ ๕ การพัฒนาทรัพยากรธรรมชาติและสิ่งแวดล้อม

ส่งเสริม สนับสนุน อนุรักษ์สร้างจิตสำนึก เพื่อป้องกันและแก้ไขปัญหาสิ่งแวดล้อมและปัญหาสิ่งแวดล้อมของชุมชน ตลอดจนการบริหารจัดการการกำจัดขยะมูลฝอย และสิ่งปฏิกูลอย่างเป็นระบบ อีกทั้งฟื้นฟู และอนุรักษ์ทรัพยากรธรรมชาติ สิ่งแวดล้อม แหล่งน้ำ และส่งเสริมการปลูกป่าชุมชนและที่สาธารณะ โดยเน้นให้ประชาชนมีส่วนร่วม ในการดูแลรักษาทรัพยากรธรรมชาติอย่างยั่งยืนและการส่งเสริมการท่องเที่ยวเชิงนิเวศน์และอนุรักษ์

๒.๕.๖ คำเป้าหมาย ยุทธศาสตร์ที่ ๖ การพัฒนาการบริหารจัดการราชการบ้านเมืองที่ดี

พัฒนาสมรรถนะการปฏิบัติงานของบุคลากรทุกระดับอย่างต่อเนื่อง และเพิ่มขีดความสามารถในด้านการบริหารจัดการ การเงิน การคลัง และงบประมาณ ให้มีประสิทธิภาพ โดยยึดหลักธรรมาภิบาล ตลอดจนส่งเสริม สนับสนุนให้ภาคประชาชนมีส่วนร่วมในการตรวจสอบการบริหารงานของท้องถิ่น เพื่อให้ประชาชนมีส่วนร่วมในการพัฒนาท้องถิ่น

๒.๖ กลยุทธ์

๒.๖.๑ ยุทธศาสตร์ที่ ๑ การพัฒนาด้านโครงสร้างพื้นฐาน

กลยุทธ์/แนวทางการพัฒนา	ตัวชี้วัดระดับกลยุทธ์
๑.๑ การพัฒนาโครงสร้างพื้นฐาน สาธารณูปโภค สาธารณูปการ	<ul style="list-style-type: none"> - การก่อสร้าง ปรับปรุง ซ่อมแซม ถนน รางระบายน้ำให้สามารถใช้งานได้ดี - การติดตั้งไฟฟ้าสาธารณะ การขยายเขตไฟฟ้าครอบคลุมทั่วถึง - มีลานกีฬา สถานที่พักผ่อนหย่อนใจเพิ่มขึ้น ครอบคลุมทั่วถึง
๑.๒ การพัฒนาแหล่งน้ำอุปโภค บริโภคและเพื่อการเกษตร	<ul style="list-style-type: none"> - แหล่งน้ำอุปโภคบริโภคและเพื่อการเกษตร ทั่วถึงทุกพื้นที่ - การขุดลอกแหล่งน้ำ การพัฒนาแหล่งน้ำ ขยายระบบประปาเพิ่มขึ้น และครอบคลุมทั่วถึง

๒.๖.๒ ยุทธศาสตร์ที่ ๒ การพัฒนาด้านเศรษฐกิจ

กลยุทธ์/แนวทางการพัฒนา	ตัวชี้วัดระดับกลยุทธ์
๒.๑ การส่งเสริมรายได้และพัฒนาอาชีพ	<ul style="list-style-type: none"> - ชุมชนเข้มแข็ง มีการรวมกลุ่มเพื่อช่วยเหลือซึ่งกันและกัน - ประชาชนที่ได้รับการส่งเสริมอาชีพมีรายได้เพิ่มขึ้น ลดรายจ่ายในครัวเรือน
๒.๒ การพัฒนาตามแนวทางปรัชญาเศรษฐกิจพอเพียง	<ul style="list-style-type: none"> - ประชาชนดำเนินชีวิตตามแนวทางเศรษฐกิจแบบพอเพียงเพิ่มขึ้น - ต้นทุนการผลิตลดลง เกษตรกรสามารถพึ่งตนเองได้ ลดการพึ่งพิงจากภายนอก

๒.๖.๓ ยุทธศาสตร์ที่ ๓ การพัฒนาด้านสังคม

กลยุทธ์/แนวทางการพัฒนา	ตัวชี้วัดระดับกลยุทธ์
๓.๑ การส่งเสริมสวัสดิการและการสังคมสงเคราะห์	- จำนวนผู้ยากไร้ ผู้ด้อยโอกาส มีคุณภาพชีวิตความเป็นอยู่ดีขึ้น
๓.๒ การป้องกันและแก้ไขปัญหายาเสพติด	- ประชาชนมีความรู้และเข้าใจถึงโทษของยาเสพติด และชุมชนสามารถป้องกันปัญหายาเสพติดได้ทั่วถึง
๓.๓ การป้องกันและควบคุมการแพร่ระบาดของโรค	- ชุมชนสามารถป้องกันและควบคุมโรคระบาด เช่น ไข้เลือดออก พิษสุนัขบ้า ฯลฯ ได้อย่างทั่วถึง
๓.๔ การส่งเสริมสุขภาพและกาบริการด้านสาธารณสุข	<ul style="list-style-type: none"> - ประชาชนเข้าถึงบริการสาธารณสุขมูลฐานทั่วถึง ประชาชนมีความรู้ ความเข้าใจ ด้านการคุ้มครองสิทธิของผู้บริโภคมากขึ้น - อาสาสมัครสาธารณสุขหมู่บ้าน (อสม.) มีศักยภาพการทำงานเพิ่มขึ้น

๒.๖.๔ ยุทธศาสตร์ที่ ๔ การพัฒนาด้านการศึกษา ศาสนา วัฒนธรรม กีฬาและนันทนาการ

กลยุทธ์/แนวทางการพัฒนา	ตัวชี้วัดระดับกลยุทธ์
๔.๑ การส่งเสริมการศึกษา	<ul style="list-style-type: none"> - ศูนย์พัฒนาเด็กเล็กผ่านเกณฑ์ประเมินคุณภาพการศึกษาจาก สมศ. - เด็กปฐมวัยได้เรียนรู้ และมีพัฒนาการที่ดีทั้งทางร่างกาย อารมณ์ สังคม และสติปัญญา - โรงเรียนในเขตพื้นที่ผ่านเกณฑ์ประเมินคุณภาพการศึกษาจาก สมศ. - นักเรียน ประชาชนได้รับการศึกษาตามความต้องการอย่างทั่วถึง และมีคุณภาพ - เยาวชน ประชาชนทั่วไป มีความรู้ด้านเทคโนโลยีสารสนเทศมากขึ้น รู้เท่าทันโลกเตรียมพร้อมสำหรับการเปลี่ยนแปลงในอนาคตเข้าสู่ประชาคมเศรษฐกิจอาเซียน
๔.๒ การอนุรักษ์ศิลปวัฒนธรรมและภูมิปัญญาท้องถิ่น	<ul style="list-style-type: none"> - พื้นฟู อนุรักษ์ สืบสานประเพณีวัฒนธรรมอันดีงามของท้องถิ่นให้คงอยู่คู่ท้องถิ่น และลูกหลานสืบไป
๔.๓ การส่งเสริมกีฬาและนันทนาการ	<ul style="list-style-type: none"> - เด็ก เยาวชน ประชาชนทั่วไป มีสุขภาพร่างกายที่แข็งแรงขึ้นและมีเวทีสำหรับการแสดงออก หรือทำกิจกรรมต่างๆ ร่วมกันมีสัมพันธภาพที่ดี เกิดความรัก ความสามัคคีในชุมชน

๒.๖.๕ ยุทธศาสตร์ที่ ๕ การพัฒนาทรัพยากรธรรมชาติและสิ่งแวดล้อม

กลยุทธ์/แนวทางการพัฒนา	ตัวชี้วัดระดับกลยุทธ์
๕.๑ การอนุรักษ์ทรัพยากรธรรมชาติและสิ่งแวดล้อม	<ul style="list-style-type: none"> - ประชาชนมีส่วนร่วมในการฟื้นฟู อนุรักษ์ ทรัพยากรธรรมชาติ สิ่งแวดล้อมในท้องถิ่นเพิ่มขึ้น
๕.๒ การบริหารจัดการขยะ	<ul style="list-style-type: none"> - ประชาชนที่เข้าร่วมโครงการคัดแยกขยะในครัวเรือนเพิ่มขึ้น และมีจิตสำนึกที่ดี มีส่วนร่วมในการบริหารจัดการขยะมูลฝอย - ชุมชน หรือหมู่บ้านสะอาด “น่าอยู่ น่ามอง” เป็นระเบียบเรียบร้อย
๕.๓ การส่งเสริมการท่องเที่ยวเชิงอนุรักษ์	<ul style="list-style-type: none"> - จำนวนนักท่องเที่ยวมาเยี่ยมชม และศึกษาระบบนิเวศทางธรรมชาติเพิ่มขึ้น

๒.๖.๖ ยุทธศาสตร์ที่ ๖ การพัฒนาการบริหารจัดการบ้านเมืองที่ดี

กลยุทธ์/แนวทางการพัฒนา	ตัวชี้วัดระดับกลยุทธ์
๖.๑ การพัฒนาบุคลากรท้องถิ่น	- จำนวนของบุคลากรผ่านการฝึกอบรมอย่างต่อเนื่องอย่างน้อย ๑ หลักสูตร และปฏิบัติงานได้อย่างมีประสิทธิภาพ
๖.๒ การพัฒนาองค์กรและการจัดการ	- ผ่านเกณฑ์ประเมินจากหน่วยตรวจรับรองมาตรฐานการปฏิบัติราชการประจำปีในระดับดี - ประชาชนมีส่วนร่วมในการตรวจสอบการบริหารงานของท้องถิ่นเพิ่มขึ้น
๖.๓ การส่งเสริมความปลอดภัยในชีวิตและทรัพย์สิน	- ประชาชนมีความปลอดภัยในชีวิตและทรัพย์สิน “กินอิ่ม นอนอุ่น” ชุมชนปลอดภัยจากภัยพิบัติ และอาชญากรรมลดลง
๖.๔ การส่งเสริมและสนับสนุนการมีส่วนร่วมในการพัฒนาท้องถิ่น	- ประชาชนมีส่วนร่วมในการปกครองท้องถิ่นมากขึ้น

๒.๗ จุดยืนทางยุทธศาสตร์ (Positioning) ขององค์การบริหารส่วนตำบลลำเพี้ยก

การจัดทำแผนพัฒนาท้องถิ่น (พ.ศ. ๒๕๖๖ – ๒๕๗๐) ขององค์การบริหารส่วนตำบลลำเพี้ยก เป็นการดำเนินการภายใต้สถานการณ์ และความเสี่ยงซึ่งเกิดขึ้นจากการเปลี่ยนแปลงไป โดยเฉพาะความเคลื่อนไหวทางการเมืองในระดับประเทศ ที่มีผลกระทบต่อเศรษฐกิจ สังคม พลังงาน และการเปลี่ยนแปลงของสภาพภูมิอากาศที่เป็นไปอย่างรวดเร็ว และส่งผลกระทบต่อองค์การบริหารส่วนตำบลลำเพี้ยก ดังนั้นทิศทางการบริหารจัดการตำบลลำเพี้ยก จึงมุ่งเน้นหลักปรัชญาของเศรษฐกิจพอเพียง เพื่อรองรับการเปลี่ยนแปลง และการเข้าสู่ประชาคมเศรษฐกิจอาเซียน จึงเป็นการใช้จุดแข็งและศักยภาพที่มีอยู่ให้เป็นประโยชน์ต่อการพัฒนาตำบล เพื่อสร้างความเข้มแข็งอย่างยั่งยืน โดยให้ความสำคัญกับการพัฒนาโครงสร้างพื้นฐาน และระบบสาธารณสุขด้านการศึกษา เศรษฐกิจ สังคมภายในตำบล เพื่อเป็นฐานรากในการพัฒนาเสริมสร้างความเข้มแข็งของกลุ่มอาชีพ ภาคการเกษตร ขณะเดียวกันจำเป็นต้องปรับตัวในการเชื่อมโยงกับระบบเศรษฐกิจในระดับจังหวัด ภูมิภาค และระดับประเทศ การเตรียมความพร้อมก้าวสู่ประชาคมเศรษฐกิจอาเซียนในปี พ.ศ. ๒๕๕๘ การเตรียมความพร้อมด้านโครงสร้างพื้นฐาน ระบบคมนาคมขนส่งที่ต้องก้าวไปพร้อมกับ การยกระดับคุณภาพชีวิต การเสริมสร้างองค์ความรู้ การพัฒนาเทคโนโลยีนวัตกรรม และความคิดสร้างสรรค์ ให้เป็นพลังขับเคลื่อนการพัฒนาเศรษฐกิจ และสังคมของตำบลลำเพี้ยก

นอกจากนี้ยังจำเป็นต้องมีการบริหารจัดการองค์การ เพื่อสร้างความเป็นธรรมในสังคมให้มีความสำคัญกับการพัฒนาการบริหารราชการ เพื่อให้เกิดประโยชน์สุขแก่ประชาชนและเป็นไปตามหลักการบริหารกิจการบ้านเมืองที่ดี รวมทั้งการส่งเสริมการมีส่วนร่วมของประชาชนในการตรวจสอบการบริหารงานขององค์การ ส่งเสริมให้ประชาชนเข้าถึงทรัพยากรอย่างมีส่วนร่วม ควบคู่กับการปลูกจิตสำนึกค่านิยมประชาธิปไตยและ ธรรมภิบาลแก่ประชาชนทุกกลุ่มองค์กร

โดยยังคงยึดหลักการ “ เป็นองค์การบริหารส่วนตำบล ที่มีเศรษฐกิจชุมชนเข้มแข็ง แหล่งสินค้าเกษตรกรรม บริหารโปร่งใส ก้าวไกลการศึกษา พัฒนาอย่างยั่งยืน ”

โดยการประยุกต์ใช้แนวคิดดังกล่าวและสร้างความมั่นใจว่าการพัฒนาจะเป็นไปในแนวทางที่ยั่งยืนและสร้างความสุขให้คนตำบลลำเพี้ยก ทุภาคส่วนต้องพิจารณาการเปลี่ยนแปลงทั้งภายในและภายนอกตำบลอย่างรอบคอบ และวางจุดยืนในการพัฒนาระยะยาว และควรคำนึงถึงยุทธศาสตร์การพัฒนาในกลุ่มภาคตะวันออกเฉียงเหนือตอนล่าง ๑ ประกอบด้วย นครราชสีมา ชัยภูมิ บุรีรัมย์ สุรินทร์ “ นครชัยบุรีรินทร์ ” ที่ควรมุ่งเน้นการพัฒนาระบบชลประทานให้เต็มศักยภาพ ส่งเสริมภาคการเกษตร พัฒนาการท่องเที่ยวเชิงนิเวศน์ และอารยธรรมขอมด้วยการสร้างคุณค่าเพิ่ม และพัฒนาเส้นทาง กรอบแนวคิดการพัฒนาตำบลลำเพี้ยก จึงเป็นการดำเนินการเพื่อให้บรรลุภารกิจและวิสัยทัศน์ของตำบล โดยใช้ปรัชญาเศรษฐกิจพอเพียงนำทาง และคำนึงถึงบริบทการเปลี่ยนแปลงที่จะเป็นทั้งโอกาสและข้อจำกัดเป็นแนวทางในการพัฒนาในอนาคต ดังนี้

“เศรษฐกิจชุมชนเข้มแข็ง แหล่งสินค้าเกษตรกรรม บริหารโปร่งใส ก้าวไกลการศึกษา พัฒนาอย่างยั่งยืน” การส่งเสริมเศรษฐกิจชุมชนให้เข้มแข็ง โดยการสร้างรายได้ ลดรายจ่าย และขยายโอกาสในการประกอบอาชีพ หรือสร้างทางเลือกใหม่ ๆ ในการประกอบอาชีพให้กับประชาชน โดยมุ่งเน้นการพัฒนาการเกษตรปลอดสารพิษ และเกษตรอินทรีย์ ลดการใช้ปุ๋ยเคมี การบริหารงานโดยยึดการมีส่วนร่วมของประชาชน เน้นความโปร่งใส และตรวจสอบได้ การส่งเสริมการศึกษาทั้งในและนอกระบบ และการพัฒนาบุคลากรทางการศึกษา มีการน้อมนำหลักปรัชญาเศรษฐกิจแบบพอเพียงมาใช้ในการดำเนินชีวิต พัฒนาและปรับปรุงโครงสร้างพื้นฐาน ไม่ว่าจะเป็นเส้นทางคมนาคม ขยายเขตไฟฟ้า ประปา และสาธารณสุขปศุสัตว์ ผังเมืองรวม แหล่งน้ำเพื่อการเกษตร และสิ่งแวดล้อม คือการเตรียมความพร้อม อำนาจความสะดวกในการขนส่งสินค้าเกษตร การส่งเสริมกลุ่มเกษตรกร กลุ่มอาชีพ ทั้งอาชีพหลักและอาชีพเสริม โดยเฉพาะอาชีพเกษตรกรที่ประชากรส่วนใหญ่ร้อยละ ๙๙ ของประชากรทั้งหมดในตำบล

การส่งเสริมการพัฒนาคน ตั้งแต่เกิดจนตาย ในทุกเพศทุกวัย การส่งเสริมการดูแลสุขภาพทั้งสุขภาพกาย จิต และปัญญา แก่ประชาชน และผู้ด้อยโอกาสทางสังคม ได้รับสวัสดิการจากองค์การบริหารส่วนตำบลลำเพี้ยก และภาครัฐอย่างทันทั่วถึง และทั่วถึงเป็นธรรม ส่งเสริมประเพณีวัฒนธรรมอันดีงามของไทยและท้องถิ่น ปลูกฝังจิตสำนึกความเป็นไทยให้กับคนรุ่นใหม่

การเตรียมความพร้อมการเข้าสู่ประชาคมอาเซียนในปี พ.ศ. ๒๕๕๘ ทั้งในด้านการพัฒนาโครงสร้างพื้นฐานและคมนาคม ที่สะดวกต่อการเดินทางและโครงสร้างพื้นฐานที่จำเป็นต่อการขยายฐานการผลิต อาทิ พลังงานสะอาด ไฟฟ้า และระบบประปา การพัฒนาเศรษฐกิจในระดับชุมชน การจัดการทรัพยากรธรรมชาติและสิ่งแวดล้อม โดยเน้นการมีส่วนร่วมของประชาชน รวมทั้งต้องมีการควบคุมมาตรฐานการดูแลรักษาฟื้นฟูทรัพยากรธรรมชาติและสิ่งแวดล้อม การพัฒนาคุณภาพชีวิต เตรียมรับมือผลกระทบจากปัญหาสังคม และปัญหาด้านสาธารณสุขที่อาจจะเกิดจากการเคลื่อนย้าย แรงงานและนักท่องเที่ยวโดยเสรี อาทิ โรคระบาด ความขัดแย้งทางสังคมและเชื้อชาติ การเฝ้าระวังปัญหาอาชญากรรม ยาเสพติด การค้ามนุษย์ จะต้องจัดตั้งกองทุนสวัสดิการชุมชนตำบลลำเพี้ยก การจัดการด้านการศึกษา เน้นการพัฒนามาตรฐานด้านการศึกษา ส่งเสริมการเรียนรู้ภาษาอังกฤษ และภาษาเพื่อนบ้านในภูมิภาคอาเซียน พัฒนาและสนับสนุนครูผู้สอน และนาเทคโนโลยีมาใช้ประกอบการเรียนการสอน

“น้อมนำหลักปรัชญาเศรษฐกิจพอเพียง” (Sufficiency Economy Philosophy)

ประเทศไทยน้อมนำปรัชญาของเศรษฐกิจพอเพียงมาประยุกต์ใช้ในภาคีการพัฒนากระจายไปทุภาคส่วน การใช้หลักปรัชญานำทางในการขับเคลื่อนนโยบายของผู้บริหาร และกระแสการบริหารงานตามหลักธรรมาภิบาล กรอบแนวคิด เป็นปรัชญาที่ชี้แนะแนวทางการดำรงอยู่ และปฏิบัติตนในทางที่ควรจะเป็นโดยมีพื้นฐานมาจากวิถีชีวิตดั้งเดิมของสังคมไทย สามารถนำมาประยุกต์ใช้ได้ตลอดเวลา และเป็นการมองโลกเชิง

ระบบที่มีการเปลี่ยนแปลงอยู่ตลอดเวลา มุ่งเน้นการรอดพ้นจากภัยและวิกฤติ เพื่อความมั่นคง และความยั่งยืนของการพัฒนา



รูปภาพที่ ๖ ปรัชญาของเศรษฐกิจพอเพียง

คุณลักษณะ เศรษฐกิจพอเพียงสามารถนำมาประยุกต์ใช้กับการปฏิบัติตนได้ในทุกระดับ โดยเน้นการปฏิบัติบนทางสายกลาง และการพัฒนาอย่างเป็นขั้นตอน คำนิยาม ความพอเพียงจะต้องประกอบด้วย ๓ คุณลักษณะพร้อม ๆ กัน ดังนี้

๑. **ความพอประมาณ** หมายถึง ความพอดีที่ไม่น้อยเกินไปและไม่มากเกินไป โดยไม่เบียดเบียนตนเองและผู้อื่น เช่น การผลิตและการบริโภคที่อยู่ในระดับพอประมาณ

๒. **ความมีเหตุผล** หมายถึง การตัดสินใจเกี่ยวกับระดับของความพอเพียงนั้นจะต้องเป็นไปอย่างมีเหตุผล โดยพิจารณาจากเหตุปัจจัยที่เกี่ยวข้องตลอดจนคำนึงถึงผลที่คาดว่าจะเกิดขึ้นจากการกระทำนั้นๆ อย่างรอบคอบ

๓. **การมีภูมิคุ้มกันที่ดีในตัว** หมายถึง การเตรียมตัวให้พร้อมรับผลกระทบ และการเปลี่ยนแปลงด้านต่างๆ ที่จะเกิดขึ้นโดยคำนึงถึงความเป็นไปได้ของสถานการณ์ต่างๆ ที่คาดว่าจะเกิดขึ้นในอนาคตทั้งใกล้และไกล เงื่อนไข การตัดสินใจและการดำเนินกิจกรรมต่างๆ ให้อยู่ในระดับพอเพียงนั้น ต้องอาศัย ทั้งความรู้และคุณธรรมเป็นพื้นฐาน กล่าวคือ

๑) **เงื่อนไขความรู้** ประกอบด้วย ความรอบรู้เกี่ยวกับวิชาการต่าง ที่เกี่ยวข้องอย่างรอบด้าน ความรอบคอบที่จะนำความรู้เหล่านั้นมาพิจารณาให้เชื่อมโยงกัน เพื่อประกอบการวางแผนและความระมัดระวังในขั้นปฏิบัติ

๒) **เงื่อนไขความธรรม** ที่จะต้องเสริมสร้างประกอบด้วย มีความตระหนักในคุณธรรม มีความซื่อสัตย์สุจริต และมีความอดทน มีความพากเพียร ใช้สติปัญญาในการดำเนินชีวิตแนวทางปฏิบัติ

ผลที่คาดว่าจะได้รับ จากการนำปรัชญาของเศรษฐกิจพอเพียงมาประยุกต์ใช้ คือ “การพัฒนาที่สมดุลและยั่งยืน พร้อมรับการเปลี่ยนแปลงในทุกด้าน ทั้งด้านเศรษฐกิจ สังคมสิ่งแวดล้อม ความรู้และเทคโนโลยี”

จากเหตุผลดังกล่าวข้างต้น และศักยภาพขององค์การบริหารส่วนตำบลลำเพี้ยก ตลอดจนความต้องการของผู้มีส่วนได้ส่วนเสีย (Stakeholder) ที่เกี่ยวข้อง ในด้านการท่องเที่ยว การเข้าสู่ประชาคมอาเซียน ภาคประชาชน ส่วนราชการ/องค์กรภาครัฐ หน่วยงานเอกชน กลุ่มองค์กรต่างๆ จึงกำหนดจุดยืนทางยุทธศาสตร์ (Positioning) ขององค์การบริหารส่วนตำบลลำเพี้ยก คือ “เศรษฐกิจชุมชนเข้มแข็ง แหล่งสินค้าเกษตรกรรม บริหารโปร่งใส ก้าวไกลการศึกษา พัฒนาอย่างยั่งยืน” ส่งเสริมและพัฒนาอาชีพอย่างยั่งยืน (Enhancing the efficiency and Development of occupational sustainable)

๒.๘ ความเชื่อมโยงของยุทธศาสตร์ในภาพรวม

ยุทธศาสตร์ที่ ๑ การพัฒนาด้านโครงสร้างพื้นฐาน

พันธกิจที่ ๑ พัฒนาด้านโครงสร้างพื้นฐาน การคมนาคม การก่อสร้าง ปรับปรุง บำรุงถนน สะพาน ท่อระบายน้ำ อาคาร สาธารณูปโภค สาธารณูปการ ให้ได้มาตรฐาน และเพียงพอกับความ ต้องการของประชาชนตามศักยภาพของ อบต.ควบคู่กับการวางผังเมืองที่ดี

เป้าประสงค์

๑. เพื่อพัฒนาและปรับปรุงการคมนาคมให้สะดวก
๒. เพื่อพัฒนาระบบสาธารณูปโภค สาธารณูปการ ให้เพียงพอและทั่วถึง

ตัวชี้วัดระดับเป้าประสงค์

๑. จำนวนถนนที่ได้มาตรฐานเพิ่มขึ้น หรือการปรับปรุง ซ่อมแซมถนน ทางระบายน้ำให้สามารถใช้งานได้ดี
๒. จำนวนแหล่งน้ำ การขุดลอกแหล่งน้ำ การพัฒนาแหล่งน้ำ ขยายระบบประปาเพิ่มขึ้น ครอบคลุมทั่วถึง
๓. จำนวนครัวเรือนมีไฟฟ้าใช้เพิ่มขึ้น หรือการขยายเขตไฟฟ้าเพื่อการเกษตร ที่อยู่อาศัย เพิ่มขึ้น
๔. จำนวนการติดตั้ง หรือซ่อมแซมระบบไฟฟ้าส่องสว่างสาธารณะได้มาตรฐานเพิ่มขึ้น ครอบคลุมทั่วถึง
๕. จำนวนสถานที่ประชุม ลานกีฬา สถานที่พักผ่อนหย่อนใจเพิ่มขึ้น ครอบคลุมทั่วถึง

กลยุทธ์/แนวทางการพัฒนา	ตัวชี้วัดระดับกลยุทธ์
๑.๑ การพัฒนาโครงสร้างพื้นฐาน สาธารณูปโภค สาธารณูปการ	- การก่อสร้าง ปรับปรุง ซ่อมแซม ถนน รางระบายน้ำให้สามารถใช้งานได้ดี - การติดตั้งไฟฟ้าสาธารณะ การขยายเขตไฟฟ้า ครอบคลุมทั่วถึง - มีลานกีฬา สถานที่พักผ่อนหย่อนใจเพิ่มขึ้น ครอบคลุมทั่วถึง
๑.๒ การพัฒนาแหล่งน้ำอุปโภค บริโภคและเพื่อการเกษตร	- แหล่งน้ำอุปโภคบริโภคและเพื่อการเกษตร ทั่วถึงทุกพื้นที่ - การขุดลอกแหล่งน้ำ การพัฒนาแหล่งน้ำ ขยายระบบประปาเพิ่มขึ้น และครอบคลุมทั่วถึง

หน่วยงานที่รับผิดชอบหลัก

กองช่าง/สำนักงานปลัด

ความเชื่อมโยง

๑. ยุทธศาสตร์จังหวัด : ยุทธศาสตร์ที่ ๒ ส่งเสริม พัฒนา โครงสร้างพื้นฐาน เพื่อยกระดับเศรษฐกิจ การท่องเที่ยว การค้า การลงทุน อุตสาหกรรม เศรษฐกิจ BCG และเขตเศรษฐกิจพิเศษ

๒. ยุทธศาสตร์การพัฒนาองค์กรปกครองส่วนท้องถิ่น : ยุทธศาสตร์ที่ ๑ พัฒนาโครงสร้างพื้นฐาน

ยุทธศาสตร์ที่ ๒ การพัฒนาด้านเศรษฐกิจ

พันธกิจที่ ๒ พัฒนาคุณภาพชีวิตของประชาชน รวมทั้งสร้างสุขภาพ และอนามัยที่ดี ส่งเสริมอาชีพ และพัฒนารายได้ให้กับประชาชน จัดสวัสดิการให้แก่ผู้สูงอายุ ผู้พิการ ผู้ป่วยเอดส์ ผู้ด้อยโอกาส และผู้ยากไร้ให้มีคุณภาพชีวิตที่ดี

พันธกิจที่ ๗ พัฒนาปัจจัยพื้นฐานทางการเกษตร ส่งเสริมการประกอบอาชีพ การเพิ่มผลผลิตทางการเกษตร และการแปรรูปผลิตภัณฑ์ทางการเกษตร

เป้าประสงค์

๑. เพื่อส่งเสริมให้ประชาชนมีสุขภาพดี มีอาชีพ และรายได้
๒. เพื่อส่งเสริมให้ประชาชนดำเนินชีวิตตามแนวทางปรัชญาเศรษฐกิจพอเพียง

ตัวชี้วัดระดับเป้าประสงค์

๑. ชุมชนเข้มแข็ง มีการรวมกลุ่มเพื่อช่วยเหลือซึ่งกันและกัน
๒. ประชาชนที่ได้รับการส่งเสริมอาชีพมีรายได้เพิ่มขึ้น
๓. ลดรายจ่ายในครัวเรือน
๔. ประชาชนดำเนินชีวิตตามแนวทางเศรษฐกิจแบบพอเพียงเพิ่มขึ้น
๕. ต้นทุนการผลิตลดลง เกษตรกรสามารถพึ่งตนเองได้ ลดการพึ่งพิงจากภายนอก
๖. ผลผลิตทางการเกษตรต่อไร่ เพิ่มขึ้น

กลยุทธ์/แนวทางการพัฒนา	ตัวชี้วัดระดับกลยุทธ์
๒.๑ การส่งเสริมรายได้และพัฒนาอาชีพ	- ชุมชนเข้มแข็ง มีการรวมกลุ่มเพื่อช่วยเหลือซึ่งกันและกัน - ประชาชนที่ได้รับการส่งเสริมอาชีพมีรายได้เพิ่มขึ้น ลดรายจ่ายในครัวเรือน
๒.๒ การพัฒนาตามแนวทางปรัชญาเศรษฐกิจพอเพียง	- ประชาชนดำเนินชีวิตตามแนวทางเศรษฐกิจแบบพอเพียงเพิ่มขึ้น - ต้นทุนการผลิตลดลง เกษตรกรสามารถพึ่งตนเองได้ ลดการพึ่งพิงจากภายนอก

หน่วยงานที่รับผิดชอบหลัก

สำนักงานปลัด/กองส่งเสริมการเกษตร/กองสวัสดิการสังคม

ความเชื่อมโยง

๑. ยุทธศาสตร์จังหวัด : ยุทธศาสตร์ที่ ๑ ส่งเสริม พัฒนา และยกระดับด้านการเกษตร และเกษตรแปรรูปมูลค่าสูงและยุทธศาสตร์ที่ ๒ ส่งเสริม พัฒนา โครงสร้างพื้นฐาน เพื่อยกระดับเศรษฐกิจ การท่องเที่ยว การค้า การลงทุน อุตสาหกรรม เศรษฐกิจ BCG และเขตเศรษฐกิจพิเศษ

๒. ยุทธศาสตร์การพัฒนาองค์กรปกครองส่วนท้องถิ่น : ยุทธศาสตร์ที่ ๒ พัฒนาด้านเศรษฐกิจ

ยุทธศาสตร์ที่ ๓ การพัฒนาด้านสังคม

พันธกิจที่ ๒ พัฒนาคุณภาพชีวิตของประชาชน รวมทั้งสร้างสุขภาพ และอนามัยที่ดี ส่งเสริมอาชีพ และพัฒนารายได้ให้กับประชาชน จัดสวัสดิการให้แก่ผู้สูงอายุ ผู้พิการ ผู้ป่วยเอดส์ ผู้ด้อยโอกาส และผู้ยากไร้ให้มีคุณภาพชีวิตที่ดี

พันธกิจที่ ๗ พัฒนาปัจจัยพื้นฐานทางการเกษตร ส่งเสริมการประกอบอาชีพ การเพิ่มผลผลิตทางการเกษตร และการแปรรูปผลิตภัณฑ์ทางการเกษตร

เป้าประสงค์

๑. เพื่อจัดสวัสดิการให้กับผู้สูงอายุ ผู้พิการ ผู้ป่วยเอดส์ ผู้ยากไร้ และผู้ด้อยโอกาสให้ได้รับการดูแล

๒. เพื่อส่งเสริมให้ประชาชนมีสุขภาพดี มีอาชีพ และรายได้

ตัวชี้วัดระดับเป้าประสงค์

๑. สามารถจัดตั้งกองทุนสวัสดิการชุมชนตำบลลำเพี้ยก และประชาชนมีส่วนร่วมในการบริหารจัดการด้านสวัสดิการชุมชน

๒. จำนวนผู้ยากไร้ ผู้ด้อยโอกาสได้รับการพัฒนาคุณภาพชีวิตเพิ่มขึ้น ความเป็นอยู่ดีขึ้น

๓. ผู้นำชุมชนเข้มแข็ง ชุมชนสามารถพึ่งตนเอง ลดการพึ่งพิงจากภายนอก มีการรวมกลุ่มเพื่อช่วยเหลือซึ่งกันและกัน และครอบครัวอบอุ่น

๔. ประชาชนมีส่วนร่วมในการปกครองท้องถิ่นมากขึ้น

๕. ประชาชนมีความปลอดภัยในชีวิต และทรัพย์สิน “กินอิ่ม นอนอุ่น” ชุมชนปลอดภัยจากปัญหาอาชญากรรมลดลง

๖. ประชาชนเข้าถึงบริการสาธารณสุขขั้นมูลฐานทั่วถึง

๗. กลุ่มเสี่ยงโรคเบาหวาน ความดันโลหิต ปรับเปลี่ยนพฤติกรรมกรมการบริโภคดีขึ้น

๘. พบอัตราผู้ป่วยโรคติดต่อ และโรคไม่ติดต่อในท้องถิ่นไม่เกิน (๑ : ๑,๐๐๐ คน)

๙. ประชาชนมีความรู้ ความเข้าใจ ด้านการคุ้มครองสิทธิของผู้บริโภคมากขึ้น

๑๐. ประชาชนมีความเข้าใจ ใส่ใจ รักษาสุขภาพ มากขึ้น

๑๑. อาสาสมัครสาธารณสุขหมู่บ้าน (อสม.) มีศักยภาพการทำงานเพิ่มขึ้น

กลยุทธ์/แนวทางการพัฒนา	ตัวชี้วัดระดับกลยุทธ์
๓.๑ การส่งเสริมสวัสดิการและการสังคมสงเคราะห์	- จำนวนผู้ยากไร้ ผู้ด้อยโอกาส มีคุณภาพชีวิต ความเป็นอยู่ดีขึ้น
๓.๒ การป้องกันและแก้ไขปัญหาอาชญากรรม	- ประชาชนมีความรู้และเข้าใจถึงโทษของยาเสพติด และชุมชนสามารถป้องกันปัญหาอาชญากรรมได้ทั่วถึง
๓.๓ การป้องกันและควบคุมการแพร่ระบาดของโรค	- ชุมชนสามารถป้องกันและควบคุมโรคระบาด เช่น ไข้เลือดออก พิษสุนัขบ้า ฯลฯ ได้อย่างทั่วถึง
๓.๔ การส่งเสริมสุขภาพและกาบริการด้านสาธารณสุข	- ประชาชนเข้าถึงบริการสาธารณสุขมูลฐานทั่วถึง ประชาชนมีความรู้ ความเข้าใจ ด้านการคุ้มครองสิทธิของผู้บริโภคมากขึ้น - อาสาสมัครสาธารณสุขหมู่บ้าน (อสม.) มีศักยภาพการทำงานเพิ่มขึ้น

หน่วยงานที่รับผิดชอบหลัก

สำนักงานปลัด/กองส่งเสริมการเกษตร/กองสาธารณสุขและสิ่งแวดล้อม/กองสวัสดิการสังคม

ความเชื่อมโยง

๑. ยุทธศาสตร์จังหวัด : ยุทธศาสตร์ที่ ๓ เสริมสร้างและพัฒนาคน ชุมชน เมือง และการยกระดับการบริหารจัดการภาครัฐ เพื่อสังคมคุณภาพสูง

๒. ยุทธศาสตร์การพัฒนาองค์กรปกครองส่วนท้องถิ่น : ยุทธศาสตร์ที่ ๓ การพัฒนาด้านสังคม

ยุทธศาสตร์ที่ ๔ การพัฒนาทางการศึกษา ศาสนา วัฒนธรรม กีฬาและนันทนาการ

พันธกิจที่ ๓ พัฒนาด้านการศึกษา การกีฬา นันทนาการ ส่งเสริมสนับสนุนกิจกรรมด้านการศึกษาของเด็กเล็ก นักเรียน เยาวชน ประชาชน พร้อมทั้งเปิดโอกาส และเพิ่มช่องทางให้ประชาชนได้รับรู้ข้อมูลข่าวสารทางราชการ อนุรักษ์ศิลปวัฒนธรรม ขนบธรรมเนียม ประเพณีท้องถิ่น และภูมิปัญญาชาวบ้าน

เป้าประสงค์

๑. เพื่อส่งเสริมการศึกษา การกีฬา อนุรักษ์ศิลปวัฒนธรรม และขนบธรรมเนียมประเพณีท้องถิ่น

ตัวชี้วัดระดับเป้าประสงค์

๑. ศูนย์พัฒนาเด็กเล็กผ่านเกณฑ์ประเมินคุณภาพการศึกษาจาก สมศ.
๒. เด็กปฐมวัยได้เรียนรู้ และมีพัฒนาการที่ดีทั้งทางร่างกาย อารมณ์ สังคม และสติปัญญา
๓. โรงเรียนในเขตพื้นที่ผ่านเกณฑ์ประเมินคุณภาพการศึกษาจาก สมศ.
๔. นักเรียน ประชาชนได้รับการศึกษาตามความต้องการอย่างทั่วถึง และมีคุณภาพ
๕. เยาวชน ประชาชนทั่วไป มีความรู้ด้านเทคโนโลยีสารสนเทศมากขึ้น รู้เท่าทันโลก เติร์มพร้อมสำหรับการเปลี่ยนแปลงในอนาคตเข้าสู่ประชาคมเศรษฐกิจอาเซียน
๖. ประเพณีวัฒนธรรมอันดีงามของท้องถิ่น ได้รับการฟื้นฟู สืบสาน อนุรักษ์ให้คงอยู่คู่ท้องถิ่น และลูกหลานสืบไป
๗. เด็ก เยาวชน ประชาชนทั่วไป มีเวทีสำหรับการแสดงออก หรือทำกิจกรรมต่างๆ ร่วมกันมีสัมพันธภาพที่ดี เกิดความรัก ความสามัคคีในชุมชน

กลยุทธ์/แนวทางการพัฒนา	ตัวชี้วัดระดับกลยุทธ์
๔.๑ การส่งเสริมการศึกษา	<ul style="list-style-type: none"> - ศูนย์พัฒนาเด็กเล็กผ่านเกณฑ์ประเมินคุณภาพการศึกษาจาก สมศ. - เด็กปฐมวัยได้เรียนรู้ และมีพัฒนาการที่ดีทั้งทางร่างกาย อารมณ์ สังคม และสติปัญญา - โรงเรียนในเขตพื้นที่ผ่านเกณฑ์ประเมินคุณภาพการศึกษาจาก สมศ. - นักเรียน ประชาชนได้รับการศึกษาตามความต้องการอย่างทั่วถึง และมีคุณภาพ - เยาวชน ประชาชนทั่วไป มีความรู้ด้านเทคโนโลยีสารสนเทศมากขึ้น รู้เท่าทันโลก เติร์มพร้อมสำหรับการเปลี่ยนแปลงในอนาคตเข้าสู่ประชาคมเศรษฐกิจอาเซียน

๔.๒ การอนุรักษ์ศิลปวัฒนธรรมและภูมิปัญญาท้องถิ่น	- พื้นฟู อนุรักษ์ สืบสานประเพณีวัฒนธรรมอันดีงามของท้องถิ่นให้คงอยู่คู่ท้องถิ่น และลูกหลานสืบไป
๔.๓ การส่งเสริมกีฬาและนันทนาการ	-เด็ก เยาวชน ประชาชนทั่วไป มีสุขภาพร่างกายที่แข็งแรงขึ้นและมีเวทีสำหรับการแสดงออก หรือทำกิจกรรมต่างๆ ร่วมกันมีสัมพันธ์ภาพที่ดี เกิดความรักความสามัคคีในชุมชน

หน่วยงานที่รับผิดชอบหลัก

กองการศึกษา ศาสนาและวัฒนธรรม

ความเชื่อมโยง

๑. ยุทธศาสตร์จังหวัด : ยุทธศาสตร์ที่ ๓ เสริมสร้างและพัฒนาคน ชุมชน เมือง และการยกระดับการบริหารจัดการภาครัฐ เพื่อสังคมคุณภาพสูง

๒. ยุทธศาสตร์การพัฒนาระบบโครงสร้างส่วนท้องถิ่น : ยุทธศาสตร์ที่ ๔ การพัฒนาด้านการศึกษา ศาสนา วัฒนธรรม กีฬาและนันทนาการ

ยุทธศาสตร์ที่ ๕ การพัฒนาทรัพยากรธรรมชาติและสิ่งแวดล้อม

พันธกิจที่ ๕ พัฒนาด้านทรัพยากรธรรมชาติและสิ่งแวดล้อม โดยการสร้างจิตสำนึก และตระหนักใน ความสำคัญของทรัพยากรธรรมชาติ พร้อมทั้งเพิ่มพื้นที่สีเขียว เพื่อคืนความชุ่มชื้นให้แก่พื้นดิน และจัดการขยะอย่างถูกวิธี และเป็นระบบ

เป้าประสงค์

๑. เพื่อบริหารจัดการทรัพยากรธรรมชาติและสิ่งแวดล้อม อย่างความยั่งยืน
๒. เพื่อส่งเสริมการท่องเที่ยว และประชาสัมพันธ์ของดีของตำบลลำเพ็ญ

ตัวชี้วัดระดับเป้าประสงค์

๑. ประชาชนมีส่วนร่วมในการฟื้นฟูอนุรักษ์ ทรัพยากรธรรมชาติและ สิ่งแวดล้อมในท้องถิ่นเพิ่มขึ้น
๒. จำนวนนักท่องเที่ยวมาเยี่ยมชม และศึกษาระบบนิเวศทางธรรมชาติเพิ่มขึ้น
๓. ประชาชนที่เข้าร่วมโครงการคัดแยกขยะในครัวเรือนเพิ่มขึ้น และมีจิตสำนึกที่ดี มีส่วนร่วม

ในการจัดการขยะมูลฝอย

๔. ชุมชนหรือ หมู่บ้านสะอาด “น่าอยู่ นามอง” เป็นระเบียบเรียบร้อย ไม่บุกรุกที่สาธารณะ

กลยุทธ์/แนวทางการพัฒนา	ตัวชี้วัดระดับกลยุทธ์
๕.๑ การอนุรักษ์ทรัพยากรธรรมชาติและสิ่งแวดล้อม	- ประชาชนมีส่วนร่วมในการฟื้นฟู อนุรักษ์ ทรัพยากรธรรมชาติและ สิ่งแวดล้อมในท้องถิ่นเพิ่มขึ้น
๕.๒ การบริหารจัดการขยะ	- ประชาชนที่ เข้าร่วมโครงการคัดแยกขยะใน ครัวเรือนเพิ่มขึ้น และมีจิตสำนึกที่ดี มีส่วนร่วมใน การบริหารจัดการขยะมูลฝอย - ชุมชน หรือหมู่บ้านสะอาด “น่าอยู่ นามอง” เป็นระเบียบเรียบร้อย
๕.๓ การส่งเสริมการท่องเที่ยวเชิงอนุรักษ์	- จำนวนนักท่องเที่ยวมาเยี่ยมชม และศึกษาระบบ นิเวศทางธรรมชาติเพิ่มขึ้น

หน่วยงานที่รับผิดชอบหลัก

สำนักงานปลัด/กองสาธารณสุขและสิ่งแวดล้อม

ความเชื่อมโยง

๑. ยุทธศาสตร์จังหวัด : ยุทธศาสตร์ที่ ๔ ยกระดับบริหารจัดการทรัพยากรธรรมชาติและสิ่งแวดล้อมให้เกิดสมดุลและยั่งยืน

๒. ยุทธศาสตร์การพัฒนาองค์กรปกครองส่วนท้องถิ่น : ยุทธศาสตร์ที่ ๕ การพัฒนาทรัพยากรธรรมชาติและสิ่งแวดล้อม

ยุทธศาสตร์ที่ ๖ การพัฒนาการบริหารจัดการบ้านเมืองที่ดี

พันธกิจที่ ๘ พัฒนาด้านการพัฒนาด้าน การเมือง การบริหาร การปกครอง โดยการพัฒนาศุภลากรให้เป็นผู้มีความรู้ ความสามารถ และความชำนาญในการปฏิบัติงาน และมีระเบียบ วินัย พร้อมทั้งมีคุณธรรมจริยธรรม ควบคู่ไปกับการบริหารจัดการบ้านเมืองที่ดี ปรับปรุงและพัฒนารายได้ ส่งเสริมการมีส่วนร่วมและความรู้ความเข้าใจอันดีเกี่ยวกับกิจการขององค์การบริหารส่วนตำบล

เป้าประสงค์

๑. เพื่อจัดระเบียบชุมชนให้ประชาชนมีความปลอดภัยในชีวิตและทรัพย์สิน
๒. เพื่อส่งเสริมให้ประชาชนมีส่วนร่วมในการพัฒนาท้องถิ่นของตนเอง
๓. เพื่อพัฒนาการบริหารจัดการมีประสิทธิภาพ ตามหลักธรรมาภิบาล โปร่งใส และ

ตรวจสอบได้

ตัวชี้วัดระดับเป้าประสงค์

๑. จำนวนของบุคลากรผ่านการฝึกอบรมอย่างต่อเนื่องอย่างน้อย ๑ หลักสูตรและปฏิบัติงานได้อย่างมีประสิทธิภาพ
๒. ผ่านเกณฑ์ประเมินจากหน่วยตรวจรับรองมาตรฐานการปฏิบัติราชการประจำปี ในระดับดี
๓. ประชาชนมีส่วนร่วมในการตรวจสอบการบริหารงานของท้องถิ่นเพิ่มขึ้น

กลยุทธ์/แนวทางการพัฒนา	ตัวชี้วัดระดับกลยุทธ์
๖.๑ การพัฒนาศุภลากรท้องถิ่น	- จำนวนของบุคลากรผ่านการฝึกอบรมอย่างต่อเนื่องอย่างน้อย ๑ หลักสูตรและปฏิบัติงานได้อย่างมีประสิทธิภาพ
๖.๒ การพัฒนาองค์กรและการจัดการ	- ผ่านเกณฑ์ประเมินจากหน่วยตรวจรับรองมาตรฐานการปฏิบัติราชการประจำปี ในระดับดี - ประชาชนมีส่วนร่วมในการตรวจสอบการบริหารงานของท้องถิ่นเพิ่มขึ้น
๖.๓ การส่งเสริมความปลอดภัยในชีวิตและทรัพย์สิน	- ประชาชนมีความปลอดภัยในชีวิต และทรัพย์สิน “กินอิ่ม นอนอุ่น” ชุมชนปลอดภัย สุขภาพดี และอาชญากรรมลดลง
๖.๔ การส่งเสริมและสนับสนุนการมีส่วนร่วมในการพัฒนาท้องถิ่น	- ประชาชนมีส่วนร่วมในการปกครองท้องถิ่นมากขึ้น

หน่วยงานที่รับผิดชอบหลัก

สำนักงานปลัด/กองคลัง/กองช่าง/กองการศึกษาฯ /กองสาธารณสุขและสิ่งแวดล้อม/กองส่งเสริม
การเกษตร/กองสวัสดิการสังคม

ความเชื่อมโยง

๑. ยุทธศาสตร์จังหวัด : ยุทธศาสตร์ที่ ๓ เสริมสร้างและพัฒนาคน ชุมชน เมือง และการยกระดับ
การบริหารจัดการภาครัฐ เพื่อสังคมคุณภาพสูงและ ยุทธศาสตร์ที่ ๕ ยกระดับด้านความมั่นคงปลอดภัยในชีวิต
และทรัพย์สินของประชาชน

๒. ยุทธศาสตร์การพัฒนากองครักษ์ส่วนท้องถิ่น : ยุทธศาสตร์ที่ ๖ การพัฒนาการบริหารจัดการ
บ้านเมืองที่ดี

๓. การวิเคราะห์เพื่อพัฒนาท้องถิ่น

๓.๑ การวิเคราะห์กรอบการดำเนินงานยุทธศาสตร์ขององค์กรปกครองส่วนท้องถิ่น

จากการที่องค์การบริหารส่วนตำบลลำเพี้ยก ได้อำนาจที่ประชาคมหมู่บ้าน และประชาคมตำบล
สามารถวิเคราะห์สภาพปัญหาและความต้องการของประชาชนในเขตพื้นที่ โดยใช้เทคนิค SWOT Analysis
ทำให้ทราบจุดแข็ง จุดอ่อน โอกาส และอุปสรรคในด้านต่าง ๆ ซึ่งสรุปสภาวะการณ์ของพื้นที่ในเชิงเศรษฐกิจ
สังคม สภาวะแวดล้อมด้านต่าง ๆ ดังนี้

สภาพปัญหา

๑. ปัญหาด้านโครงสร้างพื้นฐาน

- ๑.๑ การคมนาคมขนส่งระหว่างหมู่บ้าน และภายในเขตชุมชนไม่สะดวก
- ๑.๒ ปัญหาระบบน้ำประปาไม่สะอาด และไม่เพียงพอ
- ๑.๓ ไฟฟ้าสาธารณะไม่เพียงพอ
- ๑.๔ ปัญหาน้ำท่วมขังในพื้นที่ชุมชน ในฤดูฝน
- ๑.๕ ปัญหาประชาชนไม่มีเอกสารสิทธิ์

๒. ปัญหาด้านเศรษฐกิจ

- ๒.๑ ปัญหาผลผลิตทางการเกษตรและสินค้าเกษตรราคาตกต่ำ
- ๒.๒ ปัญหาตลาดกลางเพื่อการเกษตรสำหรับซื้อผลผลิตมีน้อย
- ๒.๓ ปัญหาประชาชนมีรายได้มีน้อยจากอาชีพเกษตรกรรม
- ๒.๔ ปัญหาขาดความรู้ในการนำเอาเทคโนโลยีมาพัฒนาและปรับปรุงอาชีพ
- ๒.๕ ปัญหาขาดแหล่งเงินทุนในการประกอบอาชีพ

๓. ปัญหาด้านสังคม

- ๓.๑ ปัญหาด้านยาเสพติด
- ๓.๒ ปัญหาการไม่มีงานทำในวัยแรงงาน
- ๓.๓ ปัญหาความปลอดภัยในชีวิตและทรัพย์สิน
- ๓.๔ ปัญหาด้านคุณภาพชีวิตของประชาชนและความเข้มแข็งของชุมชน
- ๓.๕ ปัญหาด้านการมีส่วนร่วมของประชาชนในการพัฒนาและตรวจสอบความ
โปร่งใสของโครงการ/แผนงานและการกำหนดทิศทางการพัฒนาความต้องการของ
ประชาชน

๔. ปัญหาด้านการเมือง การบริหาร

- ๔.๑ ปัญหาการจัดเก็บรายได้
- ๔.๒ ปัญหาการมีส่วนร่วมในกิจกรรมทางการเมือง การบริหารของประชาชน

- ๔.๓ ปัญหาการให้ความรู้แก่ประชาชนในรูปแบบต่าง ๆ ยังไม่ทั่วถึง
- ๔.๔ ปัญหาประชาชนขาดความรู้ความเข้าใจเกี่ยวกับการเผยแพร่ข้อมูลข่าวสาร
- ๔.๕ ปัญหาศักยภาพในการบริหารงานและบริการประชาชน

๕. ปัญหาด้านทรัพยากรธรรมชาติและสิ่งแวดล้อม

- ๕.๑ ปัญหาขาดสถานที่พักผ่อนหย่อนใจ สถานที่สาธารณะและนันทนาการ
- ๕.๒ ปัญหาการทิ้งขยะ และกำจัดขยะมูลฝอย
- ๕.๓ ปัญหาการขาดการส่งเสริมการใช้ประโยชน์จากน้ำอย่างมีประสิทธิภาพ และเกิดประโยชน์สูงสุด และส่งผลกระทบต่อสิ่งแวดล้อม
- ๕.๔ ปัญหาการขาดความรู้ความเข้าใจในการดูแลและอนุรักษ์ทรัพยากรธรรมชาติ

ความต้องการของประชาชน

๑. ด้านโครงสร้างพื้นฐาน

- ๑.๑ ก่อสร้างและปรับปรุงท่อ/ทางระบายน้ำเพิ่มเติม ปรับปรุงซ่อมแซมถนนลูกรัง หินคลุก และปรับปรุงผิวถนนลาดยาง
- ๑.๒ ต้องการระบบน้ำประปาที่สะอาด และเพียงพอทุกหมู่บ้าน
- ๑.๓ ขยายเขตไฟฟ้าเพื่อการเกษตร และติดตั้งไฟฟ้าส่องสว่างเพิ่มขึ้นตามจุดสำคัญ
- ๑.๔ ต้องการวางระบายน้ำ และผังเมืองที่ดี
- ๑.๕ มีเอกสารสิทธิในที่ดินทำกิน

๒. ด้านเศรษฐกิจ

- ๒.๑ ราคาผลผลิตการเกษตรที่สูงขึ้น
- ๒.๒ มีตลาดกลางเพื่อการเกษตร
- ๒.๓ ส่งเสริมอาชีพเสริมเพื่อเพิ่มรายได้ให้ตนเอง ในฝึกอบรมความรู้ด้านวิชาการ และ การศึกษาดูงาน
- ๒.๔ ให้ความรู้ทางด้านเทคโนโลยีที่ทันสมัย
- ๒.๕ สนับสนุนกองทุนกู้ยืมเพื่อส่งเสริมอาชีพ (หมู่บ้านละ ๑๐,๐๐๐.-บาท)

๓. ด้านสังคม

- ๓.๑ จัดให้มีการฝึกอบรมเพื่อป้องกันยาเสพติดแก่เยาวชน และผู้นำชุมชน
- ๓.๒ รมรงค์ปลูกจิตสำนึกต่อต้าน พร้อมสร้างเครือข่ายเพื่อเฝ้าระวังยาเสพติด
- ๓.๓ ฝึกอบรมความรู้ ด้านวิชาการ และการศึกษาดูงาน
- ๓.๔ ป้องกันและเฝ้าระวังการแพร่ระบาดของยาเสพติดในสถานศึกษา
- ๓.๕ พัฒนาคุณภาพชีวิตของประชาชนและความเข้มแข็งของชุมชน

๔. ด้านการเมือง การบริหาร

- ๔.๑ ประชาสัมพันธ์เกี่ยวกับภาษีและค่าธรรมเนียมต่าง ๆ
- ๔.๒ จัดให้มีการประชาคมส่งเสริมและรณรงค์ให้ประชาชนได้มีส่วนร่วมในกิจกรรม ทางการเมือง ระบอบประชาธิปไตย
- ๔.๓ จัดประชุมประชาคมสร้างความเข้มแข็งให้กับองค์กรภาคประชาชน กลุ่มสตรี, กลุ่มอาสาอื่นๆ
- ๔.๔ จัดหาบุคลากรให้เพียงพอในการปฏิบัติงาน
- ๔.๕ ส่งเสริมการศึกษา อบรม แก่บุคลากร เพื่อเป็นการพัฒนาความรู้ความสามารถ ในการปฏิบัติหน้าที่

๕. ด้านทรัพยากรธรรมชาติ และสิ่งแวดล้อม

- ๕.๑ จัดสถานที่พักผ่อนหย่อนใจ สถานที่สาธารณะและนันทนาการ
- ๕.๒ รมรงค์ปลูกจิตสำนึกให้ประชาชนในตำบลรู้จักการคัดแยกขยะและการกำจัดขยะอย่างถูกวิธี
- ๕.๓ ให้ความรู้ความเข้าใจเกี่ยวกับการดูแลและอนุรักษ์ ทรัพยากรธรรมชาติ
- ๕.๔ ก่อสร้างเตาเผาขยะเพื่อลดปริมาณขยะให้น้อยลง
- ๕.๕ ฝึกอบรมจัดตั้งเยาวชนด้านการอนุรักษ์ และปลูกฝังความรู้สึกรักอนุรักษ์และหวงแหนทรัพยากรธรรมชาติ และสิ่งแวดล้อม

การวิเคราะห์สภาพปัญหาและความต้องการของประชาชนในท้องถิ่นในปัจจุบันและโอกาสขององค์การบริหารส่วนตำบลลำเพ็ญด้วยเทคนิค SWOT Analysis (จุดแข็ง จุดอ่อน โอกาส และอุปสรรค) ตามประเด็นการพัฒนาท้องถิ่น ซึ่งประกอบด้วย ขอบข่ายและปริมาณของปัญหา พื้นที่เป้าหมาย กลุ่มเป้าหมาย และการคาดการณ์แนวโน้มในอนาคต

◎ โครงสร้างองค์กร(Structure)	
จุดแข็ง (Strength)	จุดอ่อน (Weaknesses)
<ol style="list-style-type: none"> ๑. โครงสร้างการบริหารงานขององค์กรมีการแบ่งหน้าที่ ความรับผิดชอบสอดคล้องกับการให้บริการประชาชน ๒. องค์กรมีการบริหารงานอย่างกระจายอำนาจ ๓. โครงสร้างการบังคับบัญชามีความชัดเจน ๔. องค์กรมีเครื่องมือเครื่องใช้ที่ทันสมัย 	<ol style="list-style-type: none"> ๑. องค์กรมีการทำงานที่ซ้ำซ้อนและหลายขั้นตอน ๒. เครื่องมือเครื่องใช้ในการปฏิบัติงานไม่เพียงพอ
◎ กลยุทธ์ขององค์กร (Strategy)	
<ol style="list-style-type: none"> ๑. องค์กรมีการจัดทำแผนพัฒนาและแผนการดำเนินงานประจำปีที่ชัดเจนสอดคล้องกับความต้องการของประชาชน ๒. องค์กรมีการจัดทำแผนอัตรากำลังขององค์กรอย่างชัดเจน ๓. องค์กรมีการนำระบบสถิติต่างๆมาวิเคราะห์ก่อนการพิจารณาดำเนินการในกิจกรรม ต่างๆ 	<ol style="list-style-type: none"> ๑. แผนพัฒนาไม่สัมพันธ์กับงบประมาณที่มีอยู่ ๒. กิจกรรม/โครงการในแผนการดำเนินงาน ไม่สามารถกำหนดเวลาดำเนินการได้ชัดเจน เนื่องจากบางโครงการ/กิจกรรมต้องรอการจัดสรรงบประมาณจากรัฐบาลกลาง ๓. ประชาชนให้ความสำคัญการมีส่วนร่วมในการจัดทำแผนพัฒนาท้องถิ่นน้อย
◎ ระบบในการดำเนินงานขององค์กร (Systems)	
<ol style="list-style-type: none"> ๑. องค์กรมีระบบการบริหารจัดการงบประมาณตรงตามวัตถุประสงค์และโปร่งใส ๒. องค์กรมีการนำเทคโนโลยีสารสนเทศการสื่อสารมาใช้ เพื่อพัฒนาการบริหารงานเป็นไปอย่างมีประสิทธิภาพ ๓. องค์กรมีการสรรหาบุคลากรอย่างเป็นระบบ ๔. องค์กรมีระบบการตรวจสอบภายในและระบบการติดตามและประเมินผล ๕. องค์กรมีการประชาสัมพันธ์ในการดำเนินงานด้านต่างๆให้ประชาชนได้รับทราบ 	<ol style="list-style-type: none"> ๑. การบริหารจัดการงบประมาณไม่สอดคล้องกับแผนงาน/กิจกรรมในแผนพัฒนา ๒. ขาดประสิทธิภาพในระบบการบริหารงานบุคคล ทำให้การสั่งการไม่เป็นไปตามระบบ ๓. ระบบการตรวจสอบภายในยังไม่มีประสิทธิภาพ ๔. ระบบการติดตามและประเมินผลยังขาดประสิทธิภาพ ๕. การประชาสัมพันธ์ขาดความต่อเนื่อง

◎ ลักษณะแบบแผนหรือพฤติกรรมในการบริหารงานของผู้บริหารระดับสูง (Style)	
๑. ผู้บริหารมีวิสัยทัศน์ในการบริหารที่ดีและมีแนวคิดการบริหารแบบประชาธิปไตย ๒. ผู้บริหารมีการส่งเสริมและสนับสนุนการฝึกอบรมของบุคลากรอยู่เสมอ	
◎ สมาชิกในองค์กร (Staff)	
๑. บุคลากรมีความรัก ห่วงแค้นและทัศนคติที่ดีต่อองค์กร ๒. บุคลากรเป็นคนรุ่นใหม่มีความมุ่งมั่นตั้งใจและศึกษาเพิ่มพูนความรู้อยู่เสมอ	๑. บุคลากรมีไม่เพียงพอ ๒. บุคลากรไม่สามารถนำความรู้ที่ได้จากการฝึกอบรมมาประยุกต์ใช้ได้อย่างเต็มประสิทธิภาพ ๓. บุคลากรบางส่วนขาดความกระตือรือร้นในการปฏิบัติงาน
◎ ความรู้ความสามารถขององค์กร (Skills)	
๑. บุคลากรมีความเข้าใจระเบียบกฎหมายที่ใช้ในการปฏิบัติงาน ๒. มีบุคลากรที่สามารถประยุกต์ใช้เทคโนโลยีสารสนเทศได้อย่างมีประสิทธิภาพ	๑. บุคลากรขาดความชำนาญในการใช้เครื่องมือเครื่องใช้ในการปฏิบัติงาน ๒. บุคลากรที่มีความสามารถประยุกต์ใช้เทคโนโลยีสารสนเทศมีจำนวนน้อย
◎ ค่านิยมร่วมกันของสมาชิกในองค์กร (Shared Values)	
๑. องค์กรมีเป้าหมายการดำเนินงานให้เป็นไปตามหลักการบริหารการจัดการบ้านเมืองที่ดี ๒. บุคลากรมีทัศนคติที่ดีในการปฏิบัติงานรับใช้ประชาชน	๑. องค์กรยังขาดความเข้าใจด้านการให้บริการด้านต่างๆตามหลักการบริหารการจัดการบ้านเมืองที่ดี
โอกาส Opportunity	ปัญหาอุปสรรค Threats
๑. รัฐธรรมนูญ ซึ่งเป็นกฎหมายสูงสุดในการปกครองประเทศ กำหนดให้ท้องถิ่นมีอิสระในการกำหนดนโยบาย การปกครอง การบริหารงานบุคคล การเงิน และการคลัง และมีอำนาจหน้าที่โดยเฉพาะ ๒. รัฐบาลมีการกระจายอำนาจในการบริหารงานด้านต่างๆให้แก่องค์กรอย่างเป็นรูปธรรมและเป็นขั้นตอน ๓. รัฐบาลมีทิศทางการจัดสรรงบประมาณให้กับองค์กรในปริมาณที่เพิ่มมากขึ้นทุกปี ๔. ประชาชนมีความตื่นตัวทางการเมืองและตระหนักถึงความสำคัญของการวางแผนพัฒนาท้องถิ่น ๕. กระทรวงมหาดไทยออกระเบียบกฎหมายรองรับอำนาจหน้าที่ ๖. มีหน่วยงานเอกชนและองค์กรพัฒนาเทคโนโลยีด้านต่างๆ อยู่เสมอสามารถนำมาใช้ในการปฏิบัติงานได้อย่างมีประสิทธิภาพ	๑. การกระจายอำนาจจากรัฐบาลขาดความชัดเจนในทางปฏิบัติ ๒. การจัดสรรงบประมาณของรัฐบาลไม่เป็นไปตามที่กฎหมายบัญญัติไว้ และไม่เพียงพอต่อการพัฒนาท้องถิ่น ตามความต้องการของประชาชน ๓. ระเบียบกฎหมาย ที่บังคับใช้กับท้องถิ่นไม่สอดคล้องและเอื้อต่อการปฏิบัติ ขององค์กรปกครองส่วนท้องถิ่นเกิดความสับสนในทางปฏิบัติ ๔. ระเบียบกฎหมายที่หน่วยงานส่วนกลาง เช่น กระทรวงมหาดไทย กระทรวงการ คลัง มีการเปลี่ยนแปลงบ่อยครั้งจนเกินไป ๕. หนังสือสั่งการจากส่วนกลางและส่วนภูมิภาค บางเรื่องไม่สามารถใช้ปฏิบัติในพื้นที่ได้ ๖. หน่วยงานกำกับดูแลไม่มีความชัดเจนในระเบียบกฎหมายและขาดการประสานงานที่ดีต่อองค์กร

๓.๒ การประเมินสถานการณ์สภาพแวดล้อมภายนอกที่เกี่ยวข้อง

๓.๒.๑ ยุทธศาสตร์หลักที่ คสช. ยึดถือเป็นแนวทางในปัจจุบันมีทั้งหมด ๙ ด้าน ดังนี้

๑. ยุทธศาสตร์การสร้างความเป็นธรรมในสังคม
๒. ยุทธศาสตร์การพัฒนาคนสู่สังคมแห่งการเรียนรู้ตลอดชีวิตอย่างยั่งยืน
๓. ยุทธศาสตร์สร้างความเข้มแข็งภาคการเกษตร ความมั่นคงของอาหาร และพลังงาน
๔. ยุทธศาสตร์การปรับโครงสร้างเศรษฐกิจสู่การเติบโตอย่างมีคุณภาพและยั่งยืน
๕. ยุทธศาสตร์การสร้างความเชื่อมโยงกับประเทศในภูมิภาคเพื่อความมั่นคงทางเศรษฐกิจและสังคม
๖. ยุทธศาสตร์การจัดการทรัพยากรธรรมชาติและสิ่งแวดล้อมอย่างยั่งยืน
๗. ยุทธศาสตร์ในการปรับปรุง เปลี่ยนแปลงโครงสร้างการบริหารงานของรัฐวิสาหกิจให้เกิดประโยชน์กับประชาชนในการใช้บริการอย่างแท้จริง
๘. ยุทธศาสตร์ในเรื่องการปรับปรุงระบบโทรคมนาคม เทคโนโลยีของชาติให้มีความมั่นคงและยั่งยืนในอนาคตให้ทัดเทียมอาเซียน และประชาคมโลก
๙. ยุทธศาสตร์ในการป้องกันและปราบปรามการทุจริต คอร์รัปชันอย่างยั่งยืน

๓.๒.๒ ค่านิยมหลักของคนไทย ๑๒ ประการเพื่อสร้างสรรคประเทศไทยให้เข้มแข็ง ดังนี้

๑. มีความรักชาติ ศาสนา พระมหากษัตริย์ ซึ่งเป็นหลักสถาบันหลักของชาติในปัจจุบัน
๒. ซื่อสัตย์ เสียสละ อดทน มีอุดมการณ์ในสิ่งที่ดีงามเพื่อส่วนรวม
๓. กตัญญูต่อพ่อแม่ ผู้ปกครอง ครูบาอาจารย์
๔. ใฝ่หาความรู้ หมั่นศึกษาเล่าเรียนทั้งทางตรง และทางอ้อม
๕. รักษาวัฒนธรรมประเพณีไทยอันงดงาม
๖. มีศีลธรรม รักษาความสัตย์ หวังดีต่อผู้อื่น เผื่อแผ่และแบ่งปัน
๗. เข้าใจเรียนรู้การเป็นประชาธิปไตย อันมีพระมหากษัตริย์ทรงเป็นประมุขที่ถูกต้อง
๘. มีระเบียบวินัย เคารพกฎหมาย ผู้น้อยรู้จักการเคารพผู้ใหญ่
๙. มีสติรู้ตัว รู้คิด รู้ทำ รู้ปฏิบัติตามพระราชดำรัสของพระบาทสมเด็จพระเจ้าอยู่หัว
๑๐. รู้จักดำรงตนอยู่โดยใช้หลักปรัชญาเศรษฐกิจพอเพียงตามพระราชดำรัสของพระบาทสมเด็จพระเจ้าอยู่หัวฯ รู้จักอดออมไว้ใช้เมื่อยามจำเป็น มีไว้พอกินพอใช้ ถ้าเหลือก็แจกจ่ายจำหน่าย และพร้อมที่จะขยายกิจการเมื่อมีความพร้อม เมื่อมีภูมิคุ้มกันที่ดี
๑๑. มีความเข้มแข็งทั้งร่างกาย และจิตใจ ไม่ยอมแพ้ต่ออำนาจฝ่ายต่ำหรือกิเลส มีความละอายเกรงกลัวต่อบาปตามหลักของศาสนา
๑๒. คำนึงถึงผลประโยชน์ของส่วนรวม และของชาติมากกว่าผลประโยชน์ของตนเอง

๓.๒.๓ ไทยแลนด์ ๔.๐

“ไทยแลนด์ ๔.๐” เป็นวิสัยทัศน์เชิงนโยบายการพัฒนาเศรษฐกิจของประเทศไทย หรือ โมเดลพัฒนาเศรษฐกิจของรัฐบาล ภายใต้การนำของพลเอกประยุทธ์ จันทร์โอชา นายกรัฐมนตรีและหัวหน้าคณะรักษาความสงบแห่งชาติ (คสช.) ที่เข้ามาบริหารประเทศบนวิสัยทัศน์ที่ว่า “มั่นคง มั่งคั่ง และยั่งยืน” ที่มีภารกิจสำคัญในการขับเคลื่อนปฏิรูปประเทศด้านต่าง ๆ เพื่อปรับแก้ จัดระบบ ปรับทิศทาง และสร้างหนทางพัฒนาประเทศให้เจริญ สามารถรับมือกับโอกาสและภัยคุกคามแบบใหม่ ๆ ที่เปลี่ยนแปลงอย่างรวดเร็ว รุนแรงในศตวรรษที่ ๒๑ ได้ ประเทศไทยในอดีตที่ผ่านมามีการพัฒนาด้านเศรษฐกิจเป็นไปอย่างต่อเนื่องตั้งแต่ ยุคแรก ขอบเรียกว่า “ประเทศไทย ๑.๐” เน้นการเกษตรเป็นหลัก เช่น ผลิตและขาย พืชไร่ พืชสวน หมู หมา กา ไก่ เป็นต้น ยุคที่สอง เรียกว่า “ประเทศไทย ๒.๐” เน้นอุตสาหกรรมแต่เป็นอุตสาหกรรมเบา เช่น

การผลิตและขายรองเท้า เครื่องหนัง เครื่องดื่ม เครื่องประดับ เครื่องเขียน กระเป๋า เครื่องนุ่งห่ม เป็นต้น และปัจจุบัน (๒๕๕๙) จัดอยู่ในยุคที่สาม เรียกว่า ”ประเทศไทย ๓.๐” เป็นอุตสาหกรรมหนักและการส่งออก เช่น การผลิตและขาย ส่งออกเหล็กกล้า รถยนต์ กลั่นน้ำมัน แยกก๊าซธรรมชาติ ปูนซีเมนต์ เป็นต้น แต่ ไทยในยุค ๑.๐ ๒.๐ และ ๓.๐ รายได้ประเทศยังอยู่ในระดับปานกลางอยู่อย่างนี้ไม่ได้ ต้องริบพัฒนาเศรษฐกิจสร้างประเทศ จึงเป็นเหตุให้นำไปสู่ยุคที่สี่ เรียกว่า ”ประเทศไทย ๔.๐” ให้เป็นเศรษฐกิจใหม่ (New Engines of Growth) มีรายได้สูง โดยวางเป้าหมายให้เกิดภายใน ๕-๖ ปีนี้ คล้าย ๆ กับการวางภาพอนาคตทางเศรษฐกิจที่ชัดเจนของประเทศที่พัฒนา เช่น สหรัฐอเมริกา “ A Nation of Makers ” อังกฤษ “ Design of Innovation ” อินเดีย “ Made in India ” หรือ ประเทศเกาหลีใต้ที่วางโมเดลเศรษฐกิจในชื่อ “ Creative Economy ” “ประเทศไทย ๔.๐” เป็นความมุ่งมั่นของนายกรัฐมนตรี ที่ต้องการปรับเปลี่ยนโครงสร้างเศรษฐกิจ ไปสู่ “Value-Based Economy” หรือ “เศรษฐกิจที่ขับเคลื่อนด้วยนวัตกรรม” โดยมีฐานคิดหลักคือ เปลี่ยนจากการผลิตสินค้า “โภคภัณฑ์” ไปสู่สินค้าเชิง “นวัตกรรม” .เปลี่ยนจากการขับเคลื่อนประเทศด้วยภาคอุตสาหกรรม ไปสู่การขับเคลื่อนด้วยเทคโนโลยี ความคิดสร้างสรรค์ และนวัตกรรม และเปลี่ยนจากการเน้นภาคการผลิตสินค้า ไปสู่การเน้นภาคบริการมากขึ้นตั้งนั้น “ประเทศไทย ๔.๐” จึงควรมีการเปลี่ยนวิธีการทำที่มีลักษณะสำคัญ คือ เปลี่ยนจากการเกษตรแบบดั้งเดิมในปัจจุบัน ไปสู่การเกษตรสมัยใหม่ ที่เน้นการบริหารจัดการและเทคโนโลยี (Smart Farming) โดยเกษตรกรต้องร่ำรวยขึ้น และเป็นเกษตรกรแบบเป็นผู้ประกอบการ (Entrepreneur) เปลี่ยนจาก Traditional SMEs หรือ SMEs ที่มีอยู่และรัฐต้องให้ความช่วยเหลืออยู่ตลอดเวลา ไปสู่การเป็น Smart Enterprises และ Startups บริษัทเกิดใหม่ที่มีศักยภาพสูง เปลี่ยนจาก Traditional Services ซึ่งมีการสร้างมูลค่าค่อนข้างต่ำ ไปสู่ High Value Services และเปลี่ยนจากแรงงานทักษะต่ำไปสู่แรงงานที่มีความรู้ ความเชี่ยวชาญ และทักษะสูง

เพื่อให้เกิดผลจริง “ไทยแลนด์ ๔.๐” ต้องมีการพัฒนาวิทยาการ ความคิดสร้างสรรค์ นวัตกรรม วิทยาศาสตร์ เทคโนโลยี และการวิจัยและพัฒนา แล้วต่อยอดในกลุ่มเทคโนโลยีและอุตสาหกรรมเป้าหมาย ดังนี้

๑. กลุ่มอาหาร เกษตร และเทคโนโลยีชีวภาพ เช่น สร้างเส้นทางธุรกิจใหม่ (New Startups) ด้านเทคโนโลยีการเกษตร เทคโนโลยีอาหาร เป็นต้น

๒. กลุ่มสาธารณสุข สุขภาพ และเทคโนโลยีทางการแพทย์ เช่น พัฒนาเทคโนโลยีสุขภาพ เทคโนโลยีการแพทย์ สปา เป็นต้น

๓. กลุ่มเครื่องมือ อุปกรณ์อัจฉริยะ หุ่นยนต์ และระบบเครื่องกลที่ใช้ระบบอิเล็กทรอนิกส์ควบคุม เช่น เทคโนโลยีหุ่นยนต์ เป็นต้น

๔. กลุ่มดิจิทัล เทคโนโลยีอินเทอร์เน็ตที่เชื่อมต่อและบังคับอุปกรณ์ต่างๆ ปัญญาประดิษฐ์และเทคโนโลยีสมองกลฝังตัว เช่น เทคโนโลยีด้านการเงิน อุปกรณ์เชื่อมต่อออนไลน์โดยไม่ต้องใช้คน เทคโนโลยีการศึกษา อี-มาร์เก็ตเพลส อี-คอมเมิร์ซ เป็นต้น

๕. กลุ่มอุตสาหกรรมสร้างสรรค์ วัฒนธรรม และบริการที่มีมูลค่าสูง เช่น เทคโนโลยีการออกแบบ ธุรกิจไลฟ์สไตล์ เทคโนโลยีการท่องเที่ยว การเพิ่มประสิทธิภาพการบริการ เป็นต้น

การพัฒนาประเทศภายใต้โมเดล “ประเทศไทย ๔.๐” จะสำเร็จ ใช้แนวทาง “สานพลังประชารัฐ” เป็นตัวการขับเคลื่อน โดยมุ่งเน้นการมีส่วนร่วมของภาคเอกชน ภาคการเงินการธนาคาร ภาคประชาชน ภาคสถาบันการศึกษา มหาวิทยาลัยและสถาบันวิจัยต่างๆ ร่วมกันระดมความคิด ผนึกกำลังกันขับเคลื่อน ผ่านโครงการ บันทึกความร่วมมือ กิจกรรม หรือ งานวิจัยต่าง ๆ โดยการดำเนินงานของ”ประชารัฐ” กลุ่มต่างๆ อันได้แก่

กลุ่มที่ ๑ การยกระดับนวัตกรรมและผลิตภัณฑ์การปรับแก้กฎหมายและกลไกภาครัฐ พัฒนาคัลส์เตอร์ภาคอุตสาหกรรมแห่งอนาคต และการดึงดูดการลงทุน และการพัฒนาโครงสร้างพื้นฐาน

กลุ่มที่ ๒ การพัฒนาการเกษตรสมัยใหม่และการพัฒนาเศรษฐกิจฐานรากและประชารัฐ

กลุ่มที่ ๓ การส่งเสริมการท่องเที่ยวและไมล์ การสร้างรายได้ และการกระตุ้นการใช้จ่ายภาครัฐ

กลุ่มที่ ๔ การศึกษาพื้นฐานและพัฒนาผู้นำ (โรงเรียนประชารัฐ) รวมทั้งการยกระดับคุณภาพวิชาชีพ

กลุ่มที่ ๕ การส่งเสริมการส่งออกและการลงทุนในต่างประเทศ รวมทั้งการส่งเสริมกลุ่ม SMEs และผู้ประกอบการใหม่ (Start Up) ซึ่งแต่ละกลุ่มกำลังวางระบบและกำหนดแนวทางในการขับเคลื่อนนโยบายอย่างเข้มข้น



รูปภาพที่ ๗ โมเดลประเทศไทย ๔.๐

โดยสรุป กระบวนทัศน์ในการพัฒนาประเทศไทยได้ “ประเทศไทย ๔.๐” เป็นอีกนโยบายหนึ่งที่เป็น การวางรากฐานการพัฒนาประเทศในระยะยาว เป็นจุดเริ่มต้นในการขับเคลื่อนไปสู่การเป็นประเทศที่ มั่นคง มั่งคั่ง และยั่งยืน ตามวิสัยทัศน์รัฐบาลเป็นรูปแบบที่มีการผลักดันการปฏิรูปโครงสร้างเศรษฐกิจ การปฏิรูปการ วิจัยและการพัฒนา และการปฏิรูปการศึกษาไปพร้อมๆ กัน เป็นการผนึกกำลังของทุกภาคส่วนภายใต้ แนวคิด “ประชารัฐ” ที่ผนึกกำลังกับเครือข่ายพันธมิตรทางธุรกิจ การวิจัยพัฒนา และบุคลากรทั้งในและระดับ โลก นี่เป็นแนวคิดทิศทางการพัฒนาประเทศเพื่อก้าวเข้าสู่โมเดล “ประเทศไทย ๔.๐” ของรัฐบาลในปัจจุบัน

ที่มา : Dr.borworn <http://www.drborworn.com/article/detail.asp?id=๑๖๒๒๓>

แหล่งข้อมูล “ประยุทธ์” ลุยพัฒนาประเทศสู่ยุค “ไทยแลนด์ ๔.๐” ดร.สุวิทย์ เมษินทรีย์

“ประเทศไทย ๔.๐” สร้างเศรษฐกิจใหม่

ส่วนที่ ๓

การนำแผนพัฒนาท้องถิ่นไปสู่การปฏิบัติ

ยุทธศาสตร์การพัฒนาท้องถิ่นและยุทธศาสตร์ระดับมหภาคเพื่อนำไปสู่การปฏิบัติ

ที่	ยุทธศาสตร์ชาติ ๒๐ ปี	แผนพัฒนา เศรษฐกิจและ สังคมแห่งชาติ ฉบับที่ ๑๓	SDGs	ยุทธศาสตร์จังหวัด นครราชสีมา	ยุทธศาสตร์ การพัฒนาของ องค์กรปกครอง ส่วนท้องถิ่นใน เขตจังหวัด	ยุทธศาสตร์ (อปท.)	กลยุทธ์	ด้าน	แผนงาน	หน่วยงาน รับผิดชอบ หลัก
๑	ยุทธศาสตร์ที่ ๒ ด้านการสร้าง ความสามารถใน การแข่งขัน	หมวดหมู่ที่ ๕ หมวดหมู่ที่ ๘	เป้าหมายที่ ๙ เป้าหมายที่ ๑๑	ประเด็นการพัฒนาที่ ๒ ส่งเสริม พัฒนา โครงสร้างพื้นฐาน เพื่อยกระดับเศรษฐกิจ การท่องเที่ยว การค้า การลงทุน อุตสาหกรรม เศรษฐกิจ BCG และเขต เศรษฐกิจพิเศษ	ยุทธศาสตร์ที่ ๑ โครงการตาม แนวทาง พระราชดำริ ยุทธศาสตร์ ที่ ๓ การพัฒนา เศรษฐกิจ ยุทธศาสตร์ ที่ ๔ การพัฒนาเมือง	ยุทธศาสตร์ ที่ ๑ การพัฒนาด้าน โครงสร้างพื้นฐาน	๑.๑ การพัฒนา โครงสร้างพื้นฐาน สาธารณูปโภค สาธารณูปการ ๑.๒ การพัฒนาแหล่งน้ำ อุปโภค บริโภคและเพื่อ การเกษตร	- ด้านการ เศรษฐกิจ - ด้านบริการ ชุมชนและสังคม	- แผนงาน อุตสาหกรรม และการโยธา - แผนงาน การเกษตร - แผนงานการ พาณิชย์ - แผนงานเคหะ และชุมชน	- กองช่าง

ที่	ยุทธศาสตร์ชาติ ๒๐ ปี	แผนพัฒนาเศรษฐกิจและสังคมแห่งชาติ ฉบับที่ ๑๓	SDGs	ยุทธศาสตร์จังหวัด นครราชสีมา	ยุทธศาสตร์ การพัฒนาของ องค์กรปกครอง ส่วนท้องถิ่นใน เขตจังหวัด	ยุทธศาสตร์ (อปท.)	กลยุทธ์	ด้าน	แผนงาน	หน่วยงาน รับผิดชอบ หลัก
๒	ยุทธศาสตร์ที่ ๒ ด้านการสร้าง ความสามารถในการแข่งขัน	หมวดหมู่ที่ ๑ หมวดหมู่ที่ ๗	เป้าหมายที่ ๑ เป้าหมายที่ ๒ เป้าหมายที่ ๘	ประเด็นการพัฒนาที่ ๑ ส่งเสริม พัฒนา และยกระดับด้านการเกษตร และเกษตรแปรรูปมูลค่าสูง ประเด็นการพัฒนาที่ ๒ ส่งเสริม พัฒนา โครงสร้างพื้นฐาน เพื่อยกระดับเศรษฐกิจ การท่องเที่ยว การค้า การลงทุน อุตสาหกรรม เศรษฐกิจ BCG และเขต เศรษฐกิจพิเศษ	ยุทธศาสตร์ ที่ ๓ การพัฒนา เศรษฐกิจ	ยุทธศาสตร์ ที่ ๒ การพัฒนา ด้าน เศรษฐกิจ	๒.๑ การส่งเสริมรายได้ และพัฒนาอาชีพ ๒.๒ การพัฒนาตาม แนวทางปรัชญา เศรษฐกิจพอเพียง	- ด้านเศรษฐกิจ	- แผนงาน การเกษตร	- กอง ส่งเสริม การเกษตร
๓	ยุทธศาสตร์ที่ ๓ ด้านการพัฒนา และเสริมสร้าง ศักยภาพ ทรัพยากรมนุษย์ ยุทธศาสตร์ที่ ๔ ด้านการสร้าง โอกาสและความ เสมอภาคทาง สังคม	หมวดหมู่ที่ ๔ หมวดหมู่ที่ ๘ หมวดหมู่ที่ ๙ หมวดหมู่ที่ ๑๐	เป้าหมายที่ ๑ เป้าหมายที่ ๒ เป้าหมายที่ ๓ เป้าหมายที่ ๔ เป้าหมายที่ ๕ เป้าหมายที่ ๘ เป้าหมายที่ ๑๖	ประเด็นการพัฒนาที่ ๓ เสริมสร้างและพัฒนาคน ชุมชน เมือง และ การยกระดับการบริหาร จัดการภาครัฐ เพื่อสังคม คุณภาพสูง	ยุทธศาสตร์ ที่ ๒ การพัฒนา คุณภาพชีวิต	ยุทธศาสตร์ ที่ ๓ การพัฒนา ด้าน สังคม	๓.๑ การส่งเสริม สวัสดิการและการสังคม สงเคราะห์ ๓.๒ การป้องกันและ แก้ไขปัญหาเสพติด ๓.๓ การป้องกันและ ควบคุมการแพร่ระบาดของ โรค ๓.๔ การส่งเสริมสุขภาพ และการบริการด้าน สาธารณสุข	- ด้านบริการ ชุมชนและสังคม	- แผนงาน สาธารณสุข - แผนงานสังคม สงเคราะห์ - แผนงานสร้าง ความเข้มแข็ง ของชุมชน	- กอง สาธารณสุข - กอง สวัสดิการฯ

ที่	ยุทธศาสตร์ชาติ ๒๐ ปี	แผนพัฒนาเศรษฐกิจและสังคมแห่งชาติ ฉบับที่ ๑๓	SDGs	ยุทธศาสตร์จังหวัด นครราชสีมา	ยุทธศาสตร์ การพัฒนาของ องค์กรปกครอง ส่วนท้องถิ่นใน เขตจังหวัด	ยุทธศาสตร์ (อปท.)	กลยุทธ์	ด้าน	แผนงาน	หน่วยงาน รับผิดชอบ หลัก
๔	ยุทธศาสตร์ที่ ๑ ด้านความมั่นคง ยุทธศาสตร์ที่ ๓ ด้านการพัฒนา และเสริมสร้าง ศักยภาพ ทรัพยากรมนุษย์ ยุทธศาสตร์ที่ ๔ ด้านการสร้าง โอกาสและความ เสมอภาคทาง สังคม	หมวดหมู่ที่ ๘ หมวดหมู่ที่ ๙ หมวดหมู่ที่ ๑๒	เป้าหมายที่ ๓ เป้าหมายที่ ๔ เป้าหมายที่ ๑๖	ประเด็นการพัฒนากที่ ๓ เสริมสร้างและพัฒนาคน ชุมชน เมือง และการ ยกระดับการบริหาร จัดการภาครัฐ เพื่อสังคม คุณภาพสูง	ยุทธศาสตร์ ที่ ๒ การพัฒนา คุณภาพชีวิต	ยุทธศาสตร์ ที่ ๔ การพัฒนาด้าน การศึกษา ศาสนา วัฒนธรรม กีฬา และนันทนาการ	๔.๑ การส่งเสริม การศึกษา ๔.๒ การอนุรักษ์ ศิลปะวัฒนธรรมและ ภูมิปัญญาท้องถิ่น ๔.๓ การส่งเสริมกีฬา และนันทนาการ	- ด้านบริการ ชุมชนและสังคม	- แผนงาน การศึกษา - แผนงานการ ศาสนา วัฒนธรรมและ นันทนาการ	- กอง การศึกษา
๕	ยุทธศาสตร์ที่ ๕ ด้านการสร้างการ เต็มโตบน คุณภาพชีวิตที่ เป็นมิตรต่อ สิ่งแวดล้อม	หมวดหมู่ที่ ๑๐ หมวดหมู่ที่ ๑๑	เป้าหมายที่ ๘ เป้าหมายที่ ๑๑ เป้าหมายที่ ๑๔	ประเด็นการพัฒนากที่ ๔ ยกระดับบริหารจัดการ ทรัพยากรธรรมชาติและ สิ่งแวดล้อมให้เกิดสมดุล และยั่งยืน	ยุทธศาสตร์ ที่ ๓ การพัฒนา เศรษฐกิจ ยุทธศาสตร์ ที่ ๔ การพัฒนาเมือง	ยุทธศาสตร์ ที่ ๕ การพัฒนาด้าน ทรัพยากรธรรมชาติและ สิ่งแวดล้อม	๕.๑ การอนุรักษ์ ทรัพยากรธรรมชาติและ สิ่งแวดล้อม ๕.๒ การบริหารจัดการ การขยะ ๕.๓ การส่งเสริมการ ท่องเที่ยวเชิงอนุรักษ์	- ด้านการ เศรษฐกิจ - ด้านบริการ ชุมชนและสังคม	- แผนงาน การเกษตร - แผนงานเคหะ และชุมชน	- กอง ส่งเสริม การเกษตร - กอง สาธารณสุขฯ

ที่	ยุทธศาสตร์ชาติ ๒๐ ปี	แผนพัฒนาเศรษฐกิจและสังคมแห่งชาติ ฉบับที่ ๑๓	SDGs	ยุทธศาสตร์จังหวัด นครราชสีมา	ยุทธศาสตร์ การพัฒนาของ องค์การปกครอง ส่วนท้องถิ่นใน เขตจังหวัด	ยุทธศาสตร์ (อปท.)	กลยุทธ์	ด้าน	แผนงาน	หน่วยงาน รับผิดชอบ หลัก
๖	ยุทธศาสตร์ที่ ๑ ด้านความมั่นคง ยุทธศาสตร์ที่ ๖ ด้านการปรับ สมดุลและพัฒนา ระบบการบริหาร จัดการภาครัฐ	หมวดหมู่ที่ ๘ หมวดหมู่ที่ ๑๒ หมวดหมู่ที่ ๑๓	เป้าหมายที่ ๑๑ เป้าหมายที่ ๑๖	ประเด็นการพัฒนาที่ ๓ เสริมสร้างและพัฒนา คน ชุมชน เมือง และ การยกระดับการบริหาร จัดการภาครัฐ เพื่อ สังคมคุณภาพสูง ประเด็นการพัฒนาที่ ๕ ยกระดับด้านความ มั่นคงปลอดภัยในชีวิต และทรัพย์สินของ ประชาชน	ยุทธศาสตร์ ที่ ๕ การพัฒนาระบบ การบริหารจัดการ ภาครัฐ	ยุทธศาสตร์ ที่ ๖ การพัฒนา ด้าน การบริหารจัดการ บ้านเมืองที่ดี	๖.๑ การพัฒนา บุคลากรท้องถิ่น ๖.๒ การพัฒนาองค์กร และการจัดการ ๖.๓ การส่งเสริมความ ปลอดภัยในชีวิตและ ทรัพย์สิน ๖.๔ การส่งเสริมและ สนับสนุนการมีส่วนร่วม ในการพัฒนาท้องถิ่น	- ด้านบริหาร ทั่วไป - ด้านบริการ ชุมชนและสังคม	- แผนงาน บริหารทั่วไป - แผนงานรักษา ความสงบ ภายใน	- สำนัก ปลัด อบต. - กองคลัง
รวม	๖ ยุทธศาสตร์	๑๖ หมวดหมู่	๑๗ เป้าหมาย	๕ ประเด็นการพัฒนา	๕ ยุทธศาสตร์	๖ ยุทธศาสตร์	๑๘ กลยุทธ์	๓ ด้าน	๑๑ แผนงาน	

แบบ ผ.๐๑

บัญชีสรุปโครงการพัฒนา
แผนพัฒนาท้องถิ่น (พ.ศ. ๒๕๖๖ - ๒๕๗๐)
องค์การบริหารส่วนตำบลลำเพี้ยก อำเภอบรบือ จังหวัดนครราชสีมา

ยุทธศาสตร์ กลยุทธ์ แผนงาน	ปี ๒๕๖๖		ปี ๒๕๖๗		ปี ๒๕๖๘		ปี ๒๕๖๙		ปี ๒๕๗๐		รวม ๕ ปี	
	จำนวน โครงการ	งบประ มาณ (บาท)	จำนวน โครงการ	งบประ มาณ (บาท)	จำนวน โครงการ	งบประ มาณ (บาท)	จำนวน โครงการ	งบประ มาณ (บาท)	จำนวน โครงการ	งบประ มาณ (บาท)	จำนวน โครงการ	งบประ มาณ (บาท)
๑. ยุทธศาสตร์ ที่ ๑ การพัฒนาโครงสร้างพื้นฐาน												
๑.๑ กลยุทธ์ ๑.๑ การพัฒนาโครงสร้างพื้นฐาน สาธารณูปโภค สาธารณูปการ												
(๑) แผนงานเคหะและชุมชน	๓	๓,๐๐๐,๐๐๐	๔	๓,๕๐๐,๐๐๐	๓	๓,๐๐๐,๐๐๐	๓	๓,๐๐๐,๐๐๐	๒	๒,๕๐๐,๐๐๐	๑๕	๑๕,๐๐๐,๐๐๐
(๒) แผนงานอุตสาหกรรมและการโยธา	๑๙	๒๒,๑๙๗,๐๐๐	๒๓	๒๗,๖๗๕,๕๐๐	๒๙	๓๒,๑๓๑,๕๐๐	๒๙	๔๙,๙๖๑,๕๐๐	๓๔	๕๖,๙๗๑,๕๐๐	๑๓๔	๑๘๘,๘๙๗,๐๐๐
๑.๒ กลยุทธ์ ๑.๒ การพัฒนาแหล่งน้ำอุปโภค บริโภคและเพื่อการเกษตร												
(๑) แผนงานการพาณิชย์	๓	๖,๕๐๐,๐๐๐	๓	๖,๕๐๐,๐๐๐	๓	๖,๕๐๐,๐๐๐	๖	๗,๕๐๐,๐๐๐	๓	๖,๐๐๐,๐๐๐	๑๘	๓๓,๐๐๐,๐๐๐
รวม	๒๕	๓๑,๖๙๗,๐๐๐	๓๐	๓๗,๖๗๕,๕๐๐	๓๕	๔๑,๖๓๑,๕๐๐	๓๘	๖๐,๔๖๑,๕๐๐	๓๙	๖๕,๔๗๑,๕๐๐	๑๖๗	๒๓๖,๙๓๗,๐๐๐
๒. ยุทธศาสตร์ ที่ ๒ การพัฒนาด้านเศรษฐกิจ												
๑.๑ กลยุทธ์ ๒.๑ การส่งเสริมรายได้และพัฒนาอาชีพ												
(๑) แผนงานการเกษตร	๑๕	๑,๔๓๐,๐๐๐	๑๕	๑,๔๓๐,๐๐๐	๑๕	๑,๔๓๐,๐๐๐	๑๕	๑,๔๓๐,๐๐๐	๑๕	๑,๔๓๐,๐๐๐	๗๕	๗,๑๕๐,๐๐๐
๑.๒ กลยุทธ์ ๒.๒ การพัฒนาตามแนวทางปรัชญาเศรษฐกิจพอเพียง												
(๑) แผนงานการเกษตร	๓	๘๐,๐๐๐	๓	๘๐,๐๐๐	๓	๘๐,๐๐๐	๓	๘๐,๐๐๐	๓	๘๐,๐๐๐	๑๕	๔๐๐,๐๐๐
รวม	๑๘	๑,๕๑๐,๐๐๐	๑๘	๑,๕๑๐,๐๐๐	๑๘	๑,๕๑๐,๐๐๐	๑๘	๑,๕๑๐,๐๐๐	๑๘	๑,๕๑๐,๐๐๐	๙๐	๗,๕๕๐,๐๐๐
๓. ยุทธศาสตร์ ที่ ๓ การพัฒนาด้านสังคม												
๑.๑ กลยุทธ์ ๓.๑ การส่งเสริมสวัสดิการและการสังคมสงเคราะห์												
(๑) แผนงานการเกษตร	๑๒	๑,๔๓๐,๐๐๐	๑๒	๑,๔๓๐,๐๐๐	๑๒	๑,๔๓๐,๐๐๐	๑๒	๑,๔๓๐,๐๐๐	๑๒	๑,๔๓๐,๐๐๐	๖๐	๗,๑๕๐,๐๐๐
(๒) แผนงานสร้างความเข้มแข็งของชุมชน	๑๒	๙๖๕,๐๐๐	๑๑	๕๖๕,๐๐๐	๑๑	๕๖๕,๐๐๐	๑๑	๕๖๕,๐๐๐	๑๑	๕๖๕,๐๐๐	๕๖	๓,๒๒๕,๐๐๐
รวม	๒๔	๒,๓๙๕,๐๐๐	๒๓	๑,๙๙๕,๐๐๐	๒๓	๑,๙๙๕,๐๐๐	๒๓	๑,๙๙๕,๐๐๐	๒๓	๑,๙๙๕,๐๐๐	๑๑๖	๑๐,๓๗๕,๐๐๐

แบบ ผ.๐๑

บัญชีสรุปโครงการพัฒนา
แผนพัฒนาท้องถิ่น (พ.ศ. ๒๕๖๖ - ๒๕๗๐)
องค์การบริหารส่วนตำบลลำเพี้ยก อำเภอบรบือ จังหวัดนครราชสีมา

ยุทธศาสตร์ กลยุทธ์ แผนงาน	ปี ๒๕๖๖		ปี ๒๕๖๗		ปี ๒๕๖๘		ปี ๒๕๖๙		ปี ๒๕๗๐		รวม ๕ ปี	
	จำนวน โครงการ	งบประมาณ (บาท)	จำนวน โครงการ	งบประมาณ (บาท)	จำนวน โครงการ	งบประมาณ (บาท)	จำนวน โครงการ	งบประมาณ (บาท)	จำนวน โครงการ	งบประมาณ (บาท)	จำนวน โครงการ	งบประมาณ (บาท)
๔. ยุทธศาสตร์ ที่ ๔ การพัฒนาด้านการศึกษา ศาสนา วัฒนธรรม กีฬาและนันทนาการ												
๑.๑ กลยุทธ์ ๔.๑ การส่งเสริมการศึกษา												
(๑) แผนงานการศึกษา	๒๓	๖,๑๖๓,๑๖๓	๒๓	๖,๑๖๓,๑๖๓	๒๓	๖,๑๖๓,๑๖๓	๒๓	๖,๑๖๓,๑๖๓	๒๓	๖,๑๖๓,๑๖๓	๑๑๕	๓๐,๘๑๕,๘๑๕
รวม	๒๓	๖,๑๖๓,๑๖๓	๒๓	๖,๑๖๓,๑๖๓	๒๓	๖,๑๖๓,๑๖๓	๒๓	๖,๑๖๓,๑๖๓	๒๓	๖,๑๖๓,๑๖๓	๑๑๕	๓๐,๘๑๕,๘๑๕
๕. ยุทธศาสตร์ ที่ ๕ การพัฒนาด้านทรัพยากรธรรมชาติและสิ่งแวดล้อม												
๑.๑ กลยุทธ์ ๕.๑ การอนุรักษ์ทรัพยากรธรรมชาติและสิ่งแวดล้อม												
(๑) แผนงานการเกษตร	๓	๘๐,๐๐๐	๓	๘๐,๐๐๐	๓	๘๐,๐๐๐	๓	๘๐,๐๐๐	๓	๘๐,๐๐๐	๑๕	๔๐๐,๐๐๐
รวม	๓	๘๐,๐๐๐	๓	๘๐,๐๐๐	๓	๘๐,๐๐๐	๓	๘๐,๐๐๐	๓	๘๐,๐๐๐	๑๕	๔๐๐,๐๐๐
๖. ยุทธศาสตร์ ที่ ๖ การพัฒนาด้าน การบริหารจัดการบ้านเมืองที่ดี												
๑.๑ กลยุทธ์ ๖.๑ การพัฒนาบุคลากรท้องถิ่น												
(๑) แผนงานทั่วไป	๑๙	๒,๗๕๗,๐๐๐	๒๐	๓,๒๕๗,๐๐๐	๑๘	๒,๕๕๗,๐๐๐	๑๖	๒,๒๕๗,๐๐๐	๑๖	๑,๕๕๗,๐๐๐	๘๙	๑๒,๓๘๕,๐๐๐
(๒) แผนงานรักษาความสงบภายใน	๕	๒๓๐,๐๐๐	๕	๒๓๐,๐๐๐	๕	๒๓๐,๐๐๐	๕	๒๓๐,๐๐๐	๕	๒๓๐,๐๐๐	๒๕	๑,๑๕๐,๐๐๐
รวม	๒๔	๒,๙๘๗,๐๐๐	๒๕	๓,๔๘๗,๐๐๐	๒๓	๒,๗๘๗,๐๐๐	๒๑	๒,๔๘๗,๐๐๐	๒๑	๑,๗๘๗,๐๐๐	๑๑๔	๑๓,๕๓๕,๐๐๐
รวมทั้งหมด	๑๑๗	๔๔,๘๓๒,๑๖๓	๑๒๒	๕๐,๙๑๐,๖๖๓	๑๒๕	๕๔,๑๖๖,๖๖๓	๑๒๖	๗๒,๖๙๖,๖๖๓	๑๒๗	๗๗,๐๐๖,๖๖๓	๖๑๗	๒๙๙,๖๑๒,๘๑๕

รายละเอียดโครงการพัฒนา
แผนพัฒนาท้องถิ่น (พ.ศ. ๒๕๖๖ -๒๕๗๐)
องค์การบริหารส่วนตำบลลำเพี้ยก อำเภอบรรพตพิสัย จังหวัดนครราชสีมา

- ก. ยุทธศาสตร์ชาติ ๒๐ ปี ยุทธศาสตร์ที่ ๖ ด้านการปรับสมดุลและพัฒนาระบบการบริหารจัดการภาครัฐ
- ข. แผนพัฒนาเศรษฐกิจและสังคมแห่งชาติ ฉบับที่ ๑๓ หมายความว่า ๘ ไทยมีพื้นที่และเมืองอัจฉริยะที่น่าอยู่ ปลอดภัย เดิมโตได้อย่างยั่งยืน
- ค. Sustainable Development Goals: SDGs เป้าหมายที่ ๑๖ ส่งเสริมสังคมที่สงบสุขและครอบคลุมเพื่อการพัฒนาที่ยั่งยืน ให้ทุกคนเข้าถึงความยุติธรรม และสร้างสถาบันที่มีประสิทธิภาพ รับผิดชอบ และครอบคลุมในทุกระดับ
- ง. ยุทธศาสตร์จังหวัด ประเด็นการพัฒนาที่ ๓ เสริมสร้างและพัฒนาคน ชุมชน เมือง และการยกระดับการบริหารจัดการภาครัฐ เพื่อสังคมคุณภาพสูง
- จ. ยุทธศาสตร์การพัฒนาขององค์การปกครองส่วนท้องถิ่นในเขตจังหวัด ยุทธศาสตร์ ที่ ๕ การพัฒนาระบบ การบริหารจัดการภาครัฐ

๑. ยุทธศาสตร์ ที่ ๖ การพัฒนาด้านการบริหารจัดการบ้านเมืองที่ดี

๑.๑ กลยุทธ์ ๖.๑ การพัฒนาบุคลากรท้องถิ่น

(๑) แผนงานบริหารทั่วไป

ที่	โครงการ	วัตถุประสงค์	เป้าหมาย (ผลผลิตของโครงการ)	งบประมาณ					ตัวชี้วัด (KPI)	ผลที่คาดว่าจะ จะได้รับ	หน่วยงาน รับผิดชอบ หลัก
				2566 (บาท)	2567 (บาท)	2568 (บาท)	2569 (บาท)	2570 (บาท)			
๑	โครงการฝึกอบรมและศึกษาดูงาน เพื่อพัฒนาศักยภาพคณะผู้บริหาร สมาชิกสภา อบต. พนักงาน อบต. ลูกจ้างประจำ พนักงานจ้าง และผู้นำชุมชนในตำบลลำเพี้ยก	เพื่อพัฒนาประสิทธิภาพและแลกเปลี่ยนเรียนรู้ประสบการณ์ในการทำงาน	ฝึกอบรมและศึกษาดูงานของบุคลากรท้องถิ่น ปีละ ๑ ครั้ง	๓๐๐,๐๐๐	๓๐๐,๐๐๐	๓๐๐,๐๐๐	๓๐๐,๐๐๐	๓๐๐,๐๐๐	บุคลากรมีความรู้ ประสบการณ์ เพิ่มขึ้น	มีการพัฒนาประสิทธิภาพและแลกเปลี่ยนเรียนรู้ประสบการณ์ในการทำงานมากขึ้น	สำนักปลัด อบต.
๒	เพิ่มขีดความสามารถของผู้บริหาร สมาชิกฯ พนักงานส่วนตำบล ลูกจ้างประจำ,พนักงานจ้าง	เพื่อพัฒนาประสิทธิภาพและแลกเปลี่ยนเรียนรู้ประสบการณ์ในการทำงาน	บุคลากรท้องถิ่นได้รับการเพิ่มศักยภาพอย่างน้อย ปีละ ๑ ครั้ง	๑๕๐,๐๐๐	๑๕๐,๐๐๐	๑๕๐,๐๐๐	๑๕๐,๐๐๐	๑๕๐,๐๐๐	บุคลากรมีความรู้ ประสบการณ์ เพิ่มขึ้น	มีการพัฒนาประสิทธิภาพและแลกเปลี่ยนเรียนรู้ประสบการณ์ในการทำงานมากขึ้น	สำนักปลัด อบต.
๓	ฝึกทบทวน อปพร.อบต.ลำเพี้ยก	เพื่อฝึกทบทวน อปพร.อบต.ลำเพี้ยก	ฝึกทบทวน อปพร. จำนวน ๑๑๙ คน	๓๐๐,๐๐๐	๓๐๐,๐๐๐	๓๐๐,๐๐๐	๓๐๐,๐๐๐	๓๐๐,๐๐๐	อปพร.ได้รับการ ฝึกทบทวน	มีกำลังพลไว้ปฏิบัติงานด้านการป้องกันภัย	สำนักปลัด อบต.
๔	โครงการจัดกิจกรรม วันท้องถิ่นไทย	เพื่อจัดกิจกรรม ในวันท้องถิ่นไทย	จัดกิจกรรมวันท้องถิ่นไทย ๑๘ มีนาคม ของทุกปี	๓๐,๐๐๐	๓๐,๐๐๐	๓๐,๐๐๐	๓๐,๐๐๐	๓๐,๐๐๐	มีการจัดกิจกรรม วันท้องถิ่นไทย	ประชาชนได้รับบริการและร่วมนิทรรศการท้องถิ่นไทย	สำนักปลัด อบต.
๕	โครงการจัดกิจกรรม วันสถาปนา อปพร.	เพื่อจัดกิจกรรม ในวันสถาปนา อปพร.	จัดกิจกรรมวันสถาปนา อปพร.๒๒ มีนาคม ของทุกปี	๓๐,๐๐๐	๓๐,๐๐๐	๓๐,๐๐๐	๓๐,๐๐๐	๓๐,๐๐๐	มีการจัดกิจกรรม วันสถาปนา อปพร.	เพื่อสร้างขวัญกำลังใจ ในการปฏิบัติหน้าที่อปพร.	สำนักปลัด อบต.

๑. ยุทธศาสตร์ ที่ ๖ การพัฒนาด้านการบริหารจัดการบ้านเมืองที่ดี

๑.๑ กลยุทธ์ ๖.๑ การพัฒนาบุคลากรท้องถิ่น

(๑) แผนงานบริหารทั่วไป

ที่	โครงการ	วัตถุประสงค์	เป้าหมาย (ผลผลิตของโครงการ)	งบประมาณ					ตัวชี้วัด (KPI)	ผลที่คาดว่าจะ ได้รับ	หน่วยงาน รับผิดชอบ หลัก
				2566 (บาท)	2567 (บาท)	2568 (บาท)	2569 (บาท)	2570 (บาท)			
๖	จัดทำแผนที่ภาษีและทะเบียนทรัพย์สิน	เพื่อพัฒนาการจัดเก็บรายได้	จัดทำแผนที่ภาษี ตำบลลำเพ็ยก	๕๐๐,๐๐๐	๕๐๐,๐๐๐	๕๐๐,๐๐๐	๕๐๐,๐๐๐	๕๐๐,๐๐๐	รายได้เพิ่มขึ้น จากการเก็บภาษี	จัดเก็บภาษีได้เพิ่มขึ้น	กองคลัง
๗	ฝึกอบรมคุณธรรม จริยธรรม ผู้บริหาร สมาชิกฯ พนักงาน ลูกจ้างประจำ พนักงานจ้าง อบต.ลำเพ็ยก	เพื่อสร้างจิตสำนึก และความ ตระหนักในคุณธรรมจริยธรรม แก่บุคลากรท้องถิ่น	ฝึกอบรมคุณธรรม จริยธรรมแก่บุคลากรท้องถิ่น	๑๐๐,๐๐๐	๑๐๐,๐๐๐	๑๐๐,๐๐๐	๑๐๐,๐๐๐	๑๐๐,๐๐๐	บุคลากรมีจิตสำนึก ในคุณธรรมฯ	เกิดความโปร่งใส ตรวจสอบได้ ประชาชนได้รับบริการที่ดี เท่าเทียม และเสมอภาค	สำนักปลัด อบต.
๘	จัดการเลือกตั้งระดับท้องถิ่น	เพื่อจัดการเลือกทั่วไป/เลือกตั้ง ซ่อมระดับท้องถิ่น	จัดการเลือกตั้งระดับ ท้องถิ่น	๑๐๐,๐๐๐	๑๐๐,๐๐๐	๑๐๐,๐๐๐	๘๐๐,๐๐๐	๑๐๐,๐๐๐	มีการเลือกตั้ง ระดับท้องถิ่น	ประชาชนมีส่วนร่วมในการ พัฒนาท้องถิ่นโดยการ เลือกผู้นำท้องถิ่น	สำนักปลัด อบต.
๙	อบต.สัญจรพบประชาชน	เพื่อส่งเสริมการมีส่วนร่วม ในการพัฒนาท้องถิ่น	ออกรับฟังความคิดเห็นและ ออกให้บริการประชาชน เชิงรุก	๒๐,๐๐๐	๒๐,๐๐๐	๒๐,๐๐๐	๒๐,๐๐๐	๒๐,๐๐๐	ประชาชนมีส่วนร่วม ในการพัฒนา ท้องถิ่น	ประชาชนรู้สึกและตระหนัก ในความเป็นเจ้าของท้องถิ่น	สำนักปลัด อบต.
๑๐	ประชุมเชิงปฏิบัติการกระบวนการ การจัดทำ/ทบทวน พัฒนาบูรณา การแผนชุมชน	เพื่อสนับสนุนและส่งเสริม การจัดทำ/ทบทวนแผนชุมชน	จัดบูรณาการแผนชุมชน กับแผนพัฒนาท้องถิ่น	๑๐,๐๐๐	๑๐,๐๐๐	๑๐,๐๐๐	๑๐,๐๐๐	๑๐,๐๐๐	เกิดการบูรณาการ แผนชุมชนกับ แผนพัฒนาท้องถิ่น	แผนชุมชนสอดคล้องกับ แผนพัฒนาท้องถิ่น	สำนักปลัด อบต.
๑๑	ส่งเสริมและสนับสนุนการ สร้างความปรองดองและ สมานฉันท์ของคนในชาติ	เพื่อสนับสนุนและส่งเสริม ความสามัคคีปรองดอง ของชุมชน	จัดกิจกรรมส่งเสริม ความรัก ความสามัคคี ปรองดอง	๕๐,๐๐๐	๕๐,๐๐๐	๕๐,๐๐๐	๕๐,๐๐๐	๕๐,๐๐๐	มีกิจกรรมส่งเสริม ความสามัคคี ปรองดอง	เกิดความรักความสามัคคี ปรองดองของคนในชุมชน	สำนักปลัด อบต.
๑๒	โครงการป้องกันและแก้ไข ปัญหายาเสพติด	เพื่อป้องกันปัญหายาเสพติด ให้แก่ นักเรียน เยาวชน ในตำบลลำเพ็ยก	จัดกิจกรรม/อบรม ให้ความรู้ แก่นักเรียน เยาวชนในตำบลลำเพ็ยก	๓๐,๐๐๐	๓๐,๐๐๐	๓๐,๐๐๐	๓๐,๐๐๐	๓๐,๐๐๐	มีจัดกิจกรรม/อบรม ให้ความรู้ แก่นักเรียน เยาวชนในตำบลลำเพ็ยก	นักเรียน เยาวชนในตำบลลำเพ็ยก มีความรู้เกี่ยวกับยาเสพติด ทำให้ห่างไกลยาเสพติด	สำนักปลัด อบต.
๑๓	ก่อสร้างป้ายประชาสัมพันธ์ อบต.ลำเพ็ยก	เพื่อใช้ประชาสัมพันธ์งาน กิจกรรมต่างๆ ของ อบต.ลำเพ็ยก	ป้ายประชาสัมพันธ์ ขนาด ๕x๔ เมตร	๒๐๐,๐๐๐	๒๐๐,๐๐๐				ป้ายขนาด ๕x๔ เมตร	ประชาชนในพื้นที่ได้รับ ข่าวสาร/งานกิจกรรม ของตำบลลำเพ็ยก	สำนักปลัด อบต.

๑. ยุทธศาสตร์ ที่ ๖ การพัฒนาด้านการบริหารจัดการบ้านเมืองที่ดี

๑.๑ กลยุทธ์ ๖.๑ การพัฒนาบุคลากรท้องถิ่น

(๑) แผนงานบริหารทั่วไป

ที่	โครงการ	วัตถุประสงค์	เป้าหมาย (ผลผลิตของโครงการ)	งบประมาณ					ตัวชี้วัด (KPI)	ผลที่คาดว่าจะได้รับ	หน่วยงาน รับผิดชอบหลัก
				2566 (บาท)	2567 (บาท)	2568 (บาท)	2569 (บาท)	2570 (บาท)			
๑๔	ติดตั้งชุมเฉลิมพระเกียรติ	เพื่อเฉลิมพระเกียรติพระบาทสมเด็จพระเจ้าอยู่หัวและราชวงศ์จักรี	ชุมเฉลิมพระเกียรติ	๕๐๐,๐๐๐	๕๐๐,๐๐๐	๕๐๐,๐๐๐			ชุมเฉลิมพระเกียรติ	ประชาชนในพื้นที่ได้ถวายความเคารพและสักการะ	สำนักปลัด อบต.
๑๕	พัฒนาศักยภาพและเพิ่มขีดความสามารถของอาสาสมัครป้องกันภัยฝ่ายพลเรือน (อปพร.)	เพื่อพัฒนาศักยภาพและเพิ่มขีดความสามารถในการปฏิบัติหน้าที่ของ อปพร.	อปพร.อบต.ลำเพี้ยก และเจ้าหน้าที่ อบต.ลำเพี้ยก	๒๐๐,๐๐๐	๒๐๐,๐๐๐	๒๐๐,๐๐๐	๒๐๐,๐๐๐	๒๐๐,๐๐๐	อปพร.มีศักยภาพในการปฏิบัติหน้าที่เพิ่มขึ้น	มีการพัฒนาศักยภาพในการปฏิบัติหน้าที่เพิ่มมากขึ้น	สำนักปลัด อบต.
๑๖	โครงการปรับปรุงซ่อมแซมและต่อเติมห้องสำนักปลัด อบต.พร้อมห้องน้ำ	เพื่อปรับปรุง ซ่อมแซม และต่อเติมให้เหมาะสมกับการปฏิบัติราชการ	ปรับปรุงซ่อมแซมห้องสำนักปลัด อบต.พร้อมห้องน้ำ	๕๐๐,๐๐๐	๕๐๐,๐๐๐	๕๐๐,๐๐๐			จำนวนอาคาร สถานที่ที่ได้รับการปรับปรุงซ่อมแซมและต่อเติม	ประชาชนมาติดต่อราชการมีความพอใจมากยิ่งขึ้น	สำนักปลัด อบต.
๑๗	โครงการปรับปรุงภูมิทัศน์ภายใน อบต.ลำเพี้ยก	เพื่อให้เกิดความสวยงามในหน่วยงานราชการ	สวนหย่อมพร้อมจัดสวน	๕๐๐,๐๐๐	๕๐๐,๐๐๐				มีสวนหย่อมพร้อมจัดสวน	เกิดความสวยงามในหน่วยงานราชการ	สำนักปลัด อบต.
๑๘	ติดตั้งชุมประตูเฉลิมพระเกียรติ	เพื่อเฉลิมพระเกียรติพระบาทสมเด็จพระเจ้าอยู่หัวและราชวงศ์จักรี	ชุมประตูเฉลิมพระเกียรติ		๕๐๐,๐๐๐	๕๐๐,๐๐๐	๕๐๐,๐๐๐	๕๐๐,๐๐๐	ชุมประตูเฉลิมพระเกียรติ	ประชาชนในพื้นที่ได้ถวายความเคารพและสักการะ	สำนักปลัด อบต.
๑๙	โครงการจัดตั้งศูนย์ปฏิบัติการร่วมในการช่วยเหลือประชาชนขององค์กรปกครองส่วนท้องถิ่น (สถานที่กลาง) อำเภอครบุรี จังหวัดนครราชสีมา	เพื่ออำนวยความสะดวกให้แก่ประชาชนที่มารับบริการช่วยเหลือได้อย่างสะดวก	สนับสนุนการดำเนินงานศูนย์ปฏิบัติการร่วมในการช่วยเหลือของประชาชนของ อบต. (สถานที่กลาง)	๑๒,๐๐๐					มีการเผยแพร่ข้อมูลข่าวสารและวิธีการในการช่วยเหลือประชาชน	ประชาชนได้รับการช่วยเหลือและรับทราบข่าวสารของทางราชการโดยทั่วกัน	สำนักปลัด อบต.
๒๐	อุดหนุนโครงการจัดตั้งศูนย์ปฏิบัติการร่วมในการช่วยเหลือประชาชนขององค์กรปกครองส่วนท้องถิ่น (สถานที่กลาง) อำเภอครบุรี จังหวัดนครราชสีมา	เพื่ออำนวยความสะดวกให้แก่ประชาชนที่มารับบริการช่วยเหลือได้อย่างสะดวก	สนับสนุนการดำเนินงานศูนย์ปฏิบัติการร่วมในการช่วยเหลือของประชาชนของ อบต. (สถานที่กลาง)		๑๒,๐๐๐	๑๒,๐๐๐	๑๒,๐๐๐	๑๒,๐๐๐	มีการเผยแพร่ข้อมูลข่าวสารและวิธีการในการช่วยเหลือประชาชน	ประชาชนได้รับการช่วยเหลือและรับทราบข่าวสารของทางราชการโดยทั่วกัน	สำนักปลัด อบต.

แบบ ผ.๐๒

๑. ยุทธศาสตร์ ที่ ๖ การพัฒนาด้านการบริหารจัดการบ้านเมืองที่ดี

๑.๑ กลยุทธ์ ๖.๑ การพัฒนาบุคลากรท้องถิ่น

(๑) แผนงานบริหารทั่วไป

ที่	โครงการ	วัตถุประสงค์	เป้าหมาย (ผลผลิตของโครงการ)	งบประมาณ					ตัวชี้วัด (KPI)	ผลที่คาดว่าจะได้รับ	หน่วยงาน รับผิดชอบหลัก
				2566 (บาท)	2567 (บาท)	2568 (บาท)	2569 (บาท)	2570 (บาท)			
๒๑	อุดหนุนการจัดงาน รัฐพิธีต่าง ๆ อ.ครบุรี	เพื่อสนับสนุนการจัดงานรัฐพิธี ของอำเภอครบุรี	สนับสนุนการจัดงานรัฐพิธี วันพ่อ วันแม่ วันปิยะมหาราช	๓๕,๐๐๐	๓๕,๐๐๐	๓๕,๐๐๐	๓๕,๐๐๐	๓๕,๐๐๐	มีการจัดงาน รัฐพิธีต่าง ๆ	ประชาชนได้ร่วมงาน รัฐพิธีต่างๆ อ.ครบุรี	สำนักปลัด อบต.

รายละเอียดโครงการพัฒนา

แบบ ผ.๐๒

แผนพัฒนาท้องถิ่น (พ.ศ. ๒๕๖๖ -๒๕๗๐)

องค์การบริหารส่วนตำบลลำเพี้ยก อำเภอบรรพตพิสัย จังหวัดนครราชสีมา

ก. ยุทธศาสตร์ชาติ ๒๐ ปี ยุทธศาสตร์ที่ ๖ ด้านการปรับสมดุลและพัฒนาระบบการบริหารจัดการภาครัฐ

ข. แผนพัฒนาเศรษฐกิจและสังคมแห่งชาติ ฉบับที่ ๑๓ หมายความว่า ๘ ไทยมีพื้นที่และเมืองอัจฉริยะที่น่าอยู่ ปลอดภัย เดิมโตได้อย่างยั่งยืน

ค. Sustainable Development Goals: SDGs เป้าหมายที่ ๑๖ ส่งเสริมสังคมที่สงบสุขและครอบคลุมเพื่อการพัฒนาที่ยั่งยืน ให้ทุกคนเข้าถึงความยุติธรรม และสร้างสถาบันที่มีประสิทธิภาพ รับผิดชอบ และครอบคลุมในทุกระดับ

ง. ยุทธศาสตร์จังหวัด ประเด็นการพัฒนาที่ ๓ เสริมสร้างและพัฒนานคน ชุมชน เมือง และการยกระดับการบริหารจัดการภาครัฐ เพื่อสังคมคุณภาพสูง

จ. ยุทธศาสตร์การพัฒนาขององค์การปกครองส่วนท้องถิ่นในเขตจังหวัด ยุทธศาสตร์ ที่ ๕ การพัฒนาระบบ การบริหารจัดการภาครัฐ

๑. ยุทธศาสตร์ ที่ ๖ การพัฒนาด้าน การบริหารจัดการบ้านเมืองที่ดี

๑.๑ กลยุทธ์ ๖.๓ การส่งเสริมความปลอดภัยในชีวิตและทรัพย์สิน

(๑) แผนงานรักษาความสงบภายใน

ที่	โครงการ	วัตถุประสงค์	เป้าหมาย (ผลผลิตของโครงการ)	งบประมาณ					ตัวชี้วัด (KPI)	ผลที่คาดว่าจะ ได้รับ	หน่วยงาน รับผิดชอบ หลัก
				2566 (บาท)	2567 (บาท)	2568 (บาท)	2569 (บาท)	2570 (บาท)			
๑	เฝ้าระวังแจ้งตัวอันตรายในช่วงเทศกาลปีใหม่และสงกรานต์	เพื่อบริการประชาชนในช่วงเทศกาลปีใหม่และสงกรานต์	ตั้งจุดบริการประชาชนปีละ ๒ ครั้ง	๔๐,๐๐๐	๔๐,๐๐๐	๔๐,๐๐๐	๔๐,๐๐๐	๔๐,๐๐๐	ร้อยละของอุบัติเหตุลดลง	ประชาชนได้รับความสะดวกในการสัญจรไป - มา และเพื่อลดอุบัติเหตุทางถนน	สำนักปลัด อบต.
๒	เตรียมความพร้อมเพื่อช่วยเหลือผู้ประสบสาธารณภัยและผู้ป่วยฉุกเฉิน	เตรียมความพร้อมเพื่อช่วยเหลือผู้ประสบภัยและผู้ป่วยฉุกเฉิน	เตรียมความพร้อมเพื่อช่วยเหลือผู้ประสบภัยปีละ ๑ ครั้ง	๓๐,๐๐๐	๓๐,๐๐๐	๓๐,๐๐๐	๓๐,๐๐๐	๓๐,๐๐๐	มีการเตรียมความพร้อมด้านสาธารณสุข	สามารถช่วยเหลือผู้ประสบสาธารณภัยและเจ็บป่วยฉุกเฉิน	สำนักปลัด อบต.
๓	สร้างเสริมวินัยจราจรและลดอุบัติเหตุทางถนน	เพื่อสร้างเสริมวินัยจราจรและลดอุบัติเหตุทางถนน	ฝึกอบรมประชาชนในพื้นที่ตำบลลำเพี้ยก	๓๐,๐๐๐	๓๐,๐๐๐	๓๐,๐๐๐	๓๐,๐๐๐	๓๐,๐๐๐	อุบัติเหตุทางถนนลดน้อยลง	ประชาชนมีความรู้ในวินัยการจราจรและลดอุบัติเหตุทางถนน	สำนักปลัด อบต.
๔	เตรียมความพร้อมเพื่อจัดการปัญหาไฟป่าและหมอกควัน	เพื่อเตรียมความพร้อมเพื่อจัดการปัญหาไฟป่าและหมอกควัน	ฝึกอบรมเตรียมความพร้อมเพื่อจัดการปัญหาไฟป่าและหมอกควัน ปีละ ๑ ครั้ง	๓๐,๐๐๐	๓๐,๐๐๐	๓๐,๐๐๐	๓๐,๐๐๐	๓๐,๐๐๐	มีการเตรียมความพร้อมรับสถานการณ์ไฟป่าและหมอกควัน	สามารถป้องกันและควบคุมปัญหาไฟป่าและหมอกควันในพื้นที่ได้อย่างมีประสิทธิภาพ	สำนักปลัด อบต.
๕	สงเคราะห์ช่วยเหลือและบรรเทาสาธารณภัย	เพื่อช่วยเหลือผู้ประสบสาธารณภัย	ช่วยเหลือผู้ประสบสาธารณภัยในพื้นที่ตำบลลำเพี้ยก	๑๐๐,๐๐๐	๑๐๐,๐๐๐	๑๐๐,๐๐๐	๑๐๐,๐๐๐	๑๐๐,๐๐๐	มีการช่วยเหลือผู้ประสบภัย	ผู้ประสบสาธารณภัยได้รับการช่วยเหลือ	สำนักปลัด อบต.

รายละเอียดโครงการพัฒนา
แผนพัฒนาท้องถิ่น (พ.ศ. ๒๕๖๖ -๒๕๗๐)
องค์การบริหารส่วนตำบลลำเพี้ยก อำเภอบรบือ จังหวัดนครราชสีมา

- ก. ยุทธศาสตร์ชาติ ๒๐ ปี ยุทธศาสตร์ที่ ๓ ด้านการพัฒนาและเสริมสร้างศักยภาพทรัพยากรมนุษย์
- ข. แผนพัฒนาเศรษฐกิจและสังคมแห่งชาติ ฉบับที่ ๑๓ หมายความว่า ๑๒ ไทยมีกำลังคนสมรรถนะสูง มุ่งเรียนรู้อย่างต่อเนื่อง ตอบโจทย์การพัฒนาแห่งอนาคต
- ค. Sustainable Development Goals: SDGs เป้าหมายที่ ๔ สร้างหลักประกันว่าทุกคนมีการศึกษาที่มีคุณภาพอย่างครอบคลุมและเท่าเทียม และสนับสนุนโอกาสในการเรียนรู้ตลอดชีวิต
- ง. ยุทธศาสตร์จังหวัด ประเด็นการพัฒนาที่ ๓ เสริมสร้างและพัฒนานคน ชุมชน เมือง และการยกระดับการบริหารจัดการภาครัฐ เพื่อสังคมคุณภาพสูง
- จ. ยุทธศาสตร์การพัฒนาขององค์กรปกครองส่วนท้องถิ่นในเขตจังหวัด ยุทธศาสตร์ ที่ ๒ การพัฒนาคุณภาพชีวิต
๑. ยุทธศาสตร์ ที่ ๔ การพัฒนาด้านการศึกษา ศาสนา วัฒนธรรม กีฬาและนันทนาการ
- ๑.๑ กลยุทธ์ ๔.๑ การส่งเสริมการศึกษา
- (๑) แผนงานการศึกษา

ที่	โครงการ	วัตถุประสงค์	เป้าหมาย (ผลผลิตของโครงการ)	งบประมาณ					ตัวชี้วัด (KPI)	ผลที่คาดว่าจะได้รับ	หน่วยงาน รับผิดชอบหลัก
				2566 (บาท)	2567 (บาท)	2568 (บาท)	2569 (บาท)	2570 (บาท)			
๑	อาหารเสริมนมโรงเรียน และศูนย์พัฒนาเด็กเล็กลำเพี้ยก	เพื่อเสริมสร้างการเจริญเติบโตของเด็กให้เจริญเติบโตสมวัย	นักเรียน,เด็กเล็กศพด.ลำเพี้ยก ได้รับสารอาหารเสริม (นม)	๑,๒๙๕,๗๙๓	๑,๒๙๕,๗๙๓	๑,๒๙๕,๗๙๓	๑,๒๙๕,๗๙๓	๑,๒๙๕,๗๙๓	เด็กเจริญเติบโตสมวัย	เด็กนักเรียนได้รับสารอาหารครบถ้วนเจริญเติบโตสมวัย	กองการศึกษาฯ
๒	อาหารกลางวัน ศูนย์พัฒนาเด็กเล็ก	เพื่อเสริมสร้างการเจริญเติบโตของเด็กเล็กของ ศพด.ลำเพี้ยก	เด็กเล็ก ศพด.ลำเพี้ยก ได้รับสารอาหารครบถ้วน	๖๑๗,๔๐๐	๖๑๗,๔๐๐	๖๑๗,๔๐๐	๖๑๗,๔๐๐	๖๑๗,๔๐๐	เด็กเจริญเติบโตสมวัย	เด็กนักเรียนได้รับสารอาหารครบถ้วนเจริญเติบโตสมวัย	กองการศึกษาฯ
๓	จัดรถรับส่งนักเรียน ศพด.ลำเพี้ยก	เพื่ออำนวยความสะดวกและดูแลเด็กเล็กให้เดินทางปลอดภัย	จัดรถรับ - ส่ง นักเรียนของ ศพด.ลำเพี้ยก ๒ คัน	๑๖๘,๐๐๐	๑๖๘,๐๐๐	๑๖๘,๐๐๐	๑๖๘,๐๐๐	๑๖๘,๐๐๐	มีรถนักเรียนรับ - ส่งเด็กเล็ก	เด็กเล็กมีความปลอดภัยเพิ่มขึ้น	กองการศึกษาฯ
๔	ส่งเสริมการเรียนรู้นอกสถานที่	เพื่อเสริมสร้างการจัดกิจกรรมทางการศึกษาให้มีคุณภาพ	ส่งเสริมการเรียนรู้นอกสถานที่	๔๐,๐๐๐	๔๐,๐๐๐	๔๐,๐๐๐	๔๐,๐๐๐	๔๐,๐๐๐	เด็กมีการเรียนรู้เพิ่มขึ้น	การจัดกิจกรรมทางการศึกษามีคุณภาพมากขึ้น	กองการศึกษาฯ
๕	ปลูกผักสวนครัว ศพด.ลำเพี้ยก	เพื่อให้เด็กได้เรียนรู้การปลูกผักและทำกิจกรรมร่วมกัน	จัดกิจกรรมปลูกผักให้กับเด็กเล็กของศพด.ลำเพี้ยก	๑๐,๐๐๐	๑๐,๐๐๐	๑๐,๐๐๐	๑๐,๐๐๐	๑๐,๐๐๐	เด็กมีพัฒนาการเพิ่มขึ้น	เด็กได้ทำกิจกรรมร่วมกันและเรียนรู้จากประสบการณ์	กองการศึกษาฯ
๖	ฝึกอบรมคุณธรรม จริยธรรม เด็ก และเยาวชน ต.ลำเพี้ยก	เพื่อส่งเสริมคุณธรรม จริยธรรมให้กับเด็กและเยาวชน	ฝึกอบรมคุณธรรม จริยธรรม ให้แก่เยาวชน ปีละ ๑ ครั้ง	๔๐,๐๐๐	๔๐,๐๐๐	๔๐,๐๐๐	๔๐,๐๐๐	๔๐,๐๐๐	เยาวชนมีการปรับเปลี่ยนพฤติกรรมดีขึ้น	เด็ก และเยาวชน ต.ลำเพี้ยก มีคุณธรรม จริยธรรมในการดำรงชีวิต	กองการศึกษาฯ
๗	ส่งเสริมเด็กนักเรียนให้มีรายได้ ช่วงปิดภาคเรียน	เพื่อให้เด็กมีรายได้เสริมในช่วงปิดภาคเรียนและใช้เวลาว่างให้เกิดประโยชน์	เด็กนักเรียนที่มีภูมิลำเนาในพื้นที่ตำบลลำเพี้ยก	๔๐,๐๐๐	๔๐,๐๐๐	๔๐,๐๐๐	๔๐,๐๐๐	๔๐,๐๐๐	เด็กในพื้นที่มีรายได้เพิ่มขึ้น	เด็กมีรายได้เพิ่มขึ้น	กองการศึกษาฯ

แบบ ผ.๐๒

๑. ยุทธศาสตร์ ที่ ๔ การพัฒนาด้านการศึกษา ศาสนา วัฒนธรรม กีฬาและนันทนาการ

๑.๑ กลยุทธ์ ๔.๑ การส่งเสริมการศึกษา

(๑) แผนงานการศึกษา

ที่	โครงการ	วัตถุประสงค์	เป้าหมาย (ผลผลิตของโครงการ)	งบประมาณ					ตัวชี้วัด (KPI)	ผลที่คาดว่าจะ ได้รับ	หน่วยงาน รับผิดชอบ หลัก
				2566 (บาท)	2567 (บาท)	2568 (บาท)	2569 (บาท)	2570 (บาท)			
๘	พัฒนาศักยภาพครูผู้ดูแลเด็ก และบุคลากรทางการศึกษา	เพื่อพัฒนาครูผู้ดูแลเด็ก และบุคลากรทางการศึกษา	ครูผู้ดูแลเด็กและ บุคลากรทางการศึกษา	๕๐,๐๐๐	๕๐,๐๐๐	๕๐,๐๐๐	๕๐,๐๐๐	๕๐,๐๐๐	ครูผู้ดูแลเด็กมี ความรู้เพิ่มขึ้น	สามารถจัดการเรียนการสอน และพัฒนาการเรียนการสอนดีขึ้น	กอง การศึกษาฯ
๙	จัดการแข่งขันทางด้าน วิชาการ ศพด.อบต.ลำเพ็ญ	เพื่อพัฒนาครูผู้ดูแลเด็ก และบุคลากรทางการศึกษา	ครูผู้ดูแลเด็กและ บุคลากรทางการศึกษา	๓๐,๐๐๐	๓๐,๐๐๐	๓๐,๐๐๐	๓๐,๐๐๐	๓๐,๐๐๐	ครูผู้ดูแลเด็กมี ความรู้เพิ่มขึ้น	สามารถจัดการเรียนการสอน และพัฒนาการเรียนการสอนดีขึ้น	กอง การศึกษาฯ
๑๐	สนับสนุนค่าใช้จ่ายการบริหาร สถานศึกษา	เพื่อสนับสนุนค่าใช้จ่ายในการ จัดสถานศึกษา	เด็กศูนย์พัฒนาเด็กเล็ก อบต.ลำเพ็ญ	๑,๓๙๘,๕๗๐	๑,๓๙๘,๕๗๐	๑,๓๙๘,๕๗๐	๑,๓๙๘,๕๗๐	๑,๓๙๘,๕๗๐	เด็กมีพัฒนาการ เพิ่มขึ้น	เด็กได้รับการ พัฒนาเพื่อเตรียมความพร้อม	กอง การศึกษาฯ
๑๑	ผลิตสื่อการเรียนการสอน	เพื่อให้เด็ก ศพด.ลำเพ็ญได้มี สื่อการเรียนการสอน	เด็กเล็ก ศพด.ลำเพ็ญ มีสื่อการเรียนการสอน	๑๐,๐๐๐	๑๐,๐๐๐	๑๐,๐๐๐	๑๐,๐๐๐	๑๐,๐๐๐	เด็กมีพัฒนาการ การเรียนรู้เพิ่มขึ้น	เด็กมีสื่อการเรียนรู้เพิ่มขึ้น	กอง การศึกษาฯ
๑๒	ปรับปรุงซ่อมแซมศูนย์ พัฒนาเด็กเล็กลำเพ็ญ	เพื่อปรับปรุงซ่อมแซมศูนย์ พัฒนาเด็กเล็ก อบต.ลำเพ็ญ	ปรับปรุงศูนย์พัฒนา เด็กเล็ก อบต.ลำเพ็ญ	๕๐,๐๐๐	๕๐,๐๐๐	๕๐,๐๐๐	๕๐,๐๐๐	๕๐,๐๐๐	ศพด.อบต.ลำเพ็ญ ดีขึ้น	ศพด.อบต.ลำเพ็ญมีที่ แข็งแรงและปลอดภัย	กอง การศึกษาฯ
๑๓	รณรงค์ส่งเสริมทันตสุขภาพ	เพื่อส่งเสริมให้เด็กรักษา สุขภาพฟัน	เด็ก ศพด.อบต.ลำเพ็ญ มีสุขภาพฟันที่ดี	๕,๐๐๐	๕,๐๐๐	๕,๐๐๐	๕,๐๐๐	๕,๐๐๐	เด็กมีสุขภาพ ฟันที่ดีขึ้น	เด็ก ศพด.อบต.ลำเพ็ญ มีสุขภาพฟันที่แข็งแรง	กอง การศึกษาฯ
๑๔	เฝ้าระวังโรคติดต่อภายในศูนย์ พัฒนาเด็กเล็กลำเพ็ญ	เพื่อป้องกันและควบคุม โรคติดต่อใน ศพด.อบต. ลำเพ็ญ	ศพด.ลำเพ็ญ มีการป้องกันโรคติดต่อ	๕,๐๐๐	๕,๐๐๐	๕,๐๐๐	๕,๐๐๐	๕,๐๐๐	มีกิจกรรม ป้องกันโรค ติดต่อ	ศพด.ลำเพ็ญสามารถ ป้องกันโรคติดต่อได้	กอง การศึกษาฯ
๑๕	ประชุมปฐมนิเทศผู้ปกครอง	เพื่อส่งเสริมให้ผู้ปกครองมีส่วน ร่วมในการพัฒนาการเรียน การสอนของเด็ก	ผู้ปกครอง นักเรียนศูนย์พัฒนาเด็กเล็ก อบต.ลำเพ็ญ	๖,๐๐๐	๖,๐๐๐	๖,๐๐๐	๖,๐๐๐	๖,๐๐๐	มีการประชุม นิเทศผู้ปกครอง	ผู้ปกครองได้มีส่วนร่วม ในการพัฒนาการเรียน การสอนของเด็ก	กอง การศึกษาฯ
๑๖	หนุนย้อยเรียนรู้ภูมิปัญญา ท้องถิ่น	เพื่อส่งเสริมให้เด็กได้เรียนรู้ ภูมิปัญญาท้องถิ่น	เด็ก ศพด.อบต.ลำเพ็ญ	๕,๐๐๐	๕,๐๐๐	๕,๐๐๐	๕,๐๐๐	๕,๐๐๐	มีกิจกรรม การเรียนรู้ภูมิ ปัญญาท้องถิ่น	เด็กมีความเข้าใจ ในเรื่องภูมิปัญญาท้องถิ่น มากขึ้น	กอง การศึกษาฯ
๑๗	พัฒนาศักยภาพคณะกรรมการ บริหารศูนย์พัฒนาเด็กเล็ก	เพื่อพัฒนาศักยภาพของคณะ กรรมการบริหารศูนย์พัฒนา เด็กเล็ก	คณะกรรมการบริหาร ศูนย์พัฒนาเด็กเล็ก ลำเพ็ญ	๓๐,๐๐๐	๓๐,๐๐๐	๓๐,๐๐๐	๓๐,๐๐๐	๓๐,๐๐๐	คณะกรรมการบริหาร ศพด.มีศักยภาพ เพิ่มขึ้น	คณะกรรมการบริหาร ศูนย์พัฒนาเด็กเล็กได้รับ การพัฒนาศักยภาพ	กอง การศึกษาฯ

๑. ยุทธศาสตร์ ที่ ๔ การพัฒนาด้านการศึกษา ศาสนา วัฒนธรรม กีฬาและนันทนาการ

แบบ ผ.๑๒

๑.๑ กลยุทธ์ ๔.๑ การส่งเสริมการศึกษา

(๑) แผนงานการศึกษา

ที่	โครงการ	วัตถุประสงค์	เป้าหมาย (ผลผลิตของโครงการ)	งบประมาณ					ตัวชี้วัด (KPI)	ผลที่คาดว่าจะได้รับ	หน่วยงาน รับผิดชอบ หลัก
				2566 (บาท)	2567 (บาท)	2568 (บาท)	2569 (บาท)	2570 (บาท)			
๑๘	ปรับปรุงภูมิทัศน์ ศพด. อบต.ลำเพ็ยก	เพื่อปรับปรุงภูมิทัศน์ ศพด. อบต.ลำเพ็ยก	ศพด.อบต.ลำเพ็ยก	๔๐,๐๐๐	๔๐,๐๐๐	๔๐,๐๐๐	๔๐,๐๐๐	๔๐,๐๐๐	ปรับปรุง ศพด.อบต.ลำเพ็ยก	สภาพ.อบต.ลำเพ็ยก สะอาดและมีภูมิทัศน์ที่ดีขึ้น	กอง การศึกษาฯ
๑๙	อุดหนุนอาหารกลางวันสำหรับเด็กนักเรียนในพื้นที่ ต.ลำเพ็ยก ๖ แห่ง	เพื่อเสริมสร้างการเจริญเติบโตของเด็กให้สมวัย	เด็กนักเรียนในพื้นที่ตำบลลำเพ็ยก ๖ แห่ง	๒,๒๙๗,๔๐๐	๒,๒๙๗,๔๐๐	๒,๒๙๗,๔๐๐	๒,๒๙๗,๔๐๐	๒,๒๙๗,๔๐๐	เด็กนักเรียนเจริญเติบโตสมวัย	เด็กนักเรียนได้รับสารอาหารครบถ้วนเจริญเติบโตสมวัย	กอง การศึกษาฯ
๒๐	โครงการป้องกันเด็กจมน้ำในเด็กปฐมวัย	เพื่อส่งเสริมให้เด็กได้เรียนรู้การเอาตัวรอดจากการจมน้ำ	เด็ก ศพด.อบต.ลำเพ็ยก	๑๐,๐๐๐	๑๐,๐๐๐	๑๐,๐๐๐	๑๐,๐๐๐	๑๐,๐๐๐	มีกิจกรรมการเรียนรู้ในการช่วยเหลือตนเอง	เด็กมีความเข้าใจในการเอาตัวรอดจากการจมน้ำ	กอง การศึกษาฯ
๒๑	โครงการส่งเสริมการเรียนรู้ในเด็กปฐมวัยให้เอาตัวรอดเมื่อติดในรถยนต์	เพื่อส่งเสริมให้เด็กได้เรียนรู้การเอาตัวรอดเมื่อเด็กติดอยู่ในรถยนต์	เด็ก ศพด.อบต.ลำเพ็ยก	๕,๐๐๐	๕,๐๐๐	๕,๐๐๐	๕,๐๐๐	๕,๐๐๐	มีกิจกรรมการเรียนรู้ในการช่วยเหลือตนเอง	เด็กมีความเข้าใจในการเอาตัวรอดเมื่อติดอยู่ในรถยนต์	กอง การศึกษาฯ
๒๒	โครงการป้องกันและระงับอัคคีภัยในศูนย์พัฒนาเด็กเล็ก	เพื่อส่งเสริมให้เด็กได้เรียนรู้การป้องกันไฟไหม้	เด็ก และบุคลากรใน ศพด.อบต.ลำเพ็ยก	๕,๐๐๐	๕,๐๐๐	๕,๐๐๐	๕,๐๐๐	๕,๐๐๐	มีกิจกรรมการเรียนรู้ในการช่วยเหลือตนเอง	เด็กมีความเข้าใจในการเอาตัวรอดเมื่อเกิดไฟไหม้	กอง การศึกษาฯ
๒๓	โครงการจัดทำแผนจัดประสบการณ์แบบบูรณาการ	เพื่อพัฒนาครูผู้ดูแลเด็ก และบุคลากรทางการศึกษา	ครูผู้ดูแลเด็กและบุคลากรทางการศึกษา	๕,๐๐๐	๕,๐๐๐	๕,๐๐๐	๕,๐๐๐	๕,๐๐๐	ครูผู้ดูแลเด็กมีความรู้เพิ่มขึ้น	สามารถจัดการเรียนการสอนและพัฒนาการเรียนการสอนที่ดีขึ้น	กอง การศึกษาฯ

รายละเอียดโครงการพัฒนา
แผนพัฒนาท้องถิ่น (พ.ศ. ๒๕๖๖ -๒๕๗๐)
องค์การบริหารส่วนตำบลลำเพี้ยก อำเภอบรบือ จังหวัดนครราชสีมา

- ก. ยุทธศาสตร์ชาติ ๒๐ ปี ยุทธศาสตร์ที่ ๓ ด้านการพัฒนาและเสริมสร้างศักยภาพทรัพยากรมนุษย์
- ข. แผนพัฒนาเศรษฐกิจและสังคมแห่งชาติ ฉบับที่ ๑๓ หมายเหตุที่ ๔ ไทยเป็นศูนย์กลางทางการแพทย์และสุขภาพมูลค่าสูง
- ค. Sustainable Development Goals: SDGs เป้าหมายที่ ๓ : สร้างหลักประกันว่าคนมีชีวิตที่มีสุขภาพดีและส่งเสริมความเป็นอยู่ที่ดีสำหรับทุกคนในทุกวัย
- ง. ยุทธศาสตร์จังหวัด ประเด็นการพัฒนาที่ ๓ เสริมสร้างและพัฒนานคน ชุมชน เมือง และการยกระดับการบริหารจัดการภาครัฐ เพื่อส่งคุณภาพสูง
- จ. ยุทธศาสตร์การพัฒนาขององค์การปกครองส่วนท้องถิ่นในเขตจังหวัด ยุทธศาสตร์ ที่ ๒ การพัฒนาคุณภาพชีวิต
๑. ยุทธศาสตร์ ที่ ๓ การพัฒนาด้านสังคม การบริหารจัดการบ้านเมืองที่ดี
- ๑.๑ กลยุทธ์ ๓.๔ การส่งเสริมสุขภาพและการบริการด้านสาธารณสุข
- (๑) แผนงานสาธารณสุข

ที่	โครงการ	วัตถุประสงค์	เป้าหมาย (ผลผลิตของโครงการ)	งบประมาณ					ตัวชี้วัด (KPI)	ผลที่คาดว่าจะได้รับ	หน่วยงาน รับผิดชอบหลัก
				2566 (บาท)	2567 (บาท)	2568 (บาท)	2569 (บาท)	2570 (บาท)			
๑	ระบบการแพทย์ฉุกเฉิน ครบวงจร (๑๖๖๙)	เพื่อให้ประชาชนได้รับการรักษาที่รวดเร็วขึ้น	รพพยาบาลฉุกเฉิน	๑,๑๒๐,๐๐๐	๑,๑๒๐,๐๐๐	๑,๑๒๐,๐๐๐			รพพยาบาล ฉุกเฉิน	ประชาชนได้รับความ รักษาและปลอดภัยเร็วขึ้น	กอง สาธารณสุข
๒	ลดปริมาณขยะ รักษาสิ่งแวดล้อม	เพื่อส่งเสริมให้ประชาชน คัดแยกขยะจากครัวเรือน	จัดกิจกรรมให้ความรู้ เกี่ยวกับการคัดแยกขยะ	๒๐,๐๐๐	๒๐,๐๐๐	๒๐,๐๐๐	๒๐,๐๐๐	๒๐,๐๐๐	ผู้เข้ารับการอบรม คัดแยกขยะได้	ปริมาณขยะจากชุมชน ลดลง	กอง สาธารณสุข
๓	สูงวัย แข็งแรง สมวัย	เพื่อให้ผู้สูงอายุได้รับการดูแล และตรวจสุขภาพประจำปี ไม่ต่ำกว่าร้อยละ ๕๐	จัดกิจกรรมให้เยาวชน ได้แสดงออกถึงความกตัญญู กับผู้สูงอายุ ๓๐๐ คน	๕๐,๐๐๐	๕๐,๐๐๐	๕๐,๐๐๐	๕๐,๐๐๐	๕๐,๐๐๐	ประชาชนที่ ให้ความสำคัญ กับผู้สูงอายุ	เยาวชน ประชาชน ได้ตระหนักถึงความสำคัญ ของผู้สูงอายุ	กอง สาธารณสุข
๔	วัยรุ่น วัยใส ใส่ใจอนามัย เจริญพันธุ์	เพื่อลดอัตราการตั้งครรภ์ ไม่พร้อมในกลุ่มเยาวชน	จัดกิจกรรมให้ความรู้แก่ กลุ่มเสี่ยงตั้งครรภ์ไม่พร้อม	๒๐,๐๐๐	๒๐,๐๐๐	๒๐,๐๐๐	๒๐,๐๐๐	๒๐,๐๐๐	อัตราการตั้งครรภ์ ไม่พร้อมลดลง	สามารถลดอัตราการตั้งครรภ์ ไม่พร้อมในกลุ่มเยาวชนได้	กอง สาธารณสุข
๕	สานรัก สานใจ สายใยรัก ในครอบครัว	เพื่อส่งเสริมสายใยรักแห่ง ครอบครัวและสร้างความรัก ความอบอุ่นในครอบครัว	ผู้ประกอบการที่มีบุตร ๓ - ๕ ปี จำนวน ๑๐๐ คน	๒๐,๐๐๐	๒๐,๐๐๐	๒๐,๐๐๐	๒๐,๐๐๐	๒๐,๐๐๐	สร้างความเข้าใจ ในครอบครัว	เกิดความรักความอบอุ่น ในครอบครัว	กอง สาธารณสุข
๖	ป้องกันและควบคุมโรค ระบาดในพื้นที่ตำบลลำเพี้ยก	เพื่อป้องกันและควบคุม โรคระบาดในพื้นที่	ควบคุมการระบาดของโรค ๑๒ หมู่	๕๐,๐๐๐	๕๐,๐๐๐	๕๐,๐๐๐	๕๐,๐๐๐	๕๐,๐๐๐	ลดการระบาด ของโรค	ประชาชนปลอดภัย จากโรคระบาด	กอง สาธารณสุข
๗	รณรงค์ป้องกันโรคเอดส์	เพื่อรณรงค์ให้ความรู้ เกี่ยวกับโรคเอดส์	จัดกิจกรรมป้องกันโรคเอดส์ กลุ่มเสี่ยง/ประชาชน	๑๕,๐๐๐	๑๕,๐๐๐	๑๕,๐๐๐	๑๕,๐๐๐	๑๕,๐๐๐	ยับยั้งการระบาด โรคเอดส์	สามารถยับยั้งการแพร่ ระบาดโรคเอดส์ในชุมชนได้	กอง สาธารณสุข

แบบ ผ.๑๒

๑. ยุทธศาสตร์ ที่ ๓ การพัฒนาด้านสังคม การบริหารจัดการบ้านเมืองที่ดี

๑.๑ กลยุทธ์ ๓.๔ การส่งเสริมสุขภาพและการบริการด้านสาธารณสุข

(๑) แผนงานสาธารณสุข

ที่	โครงการ	วัตถุประสงค์	เป้าหมาย (ผลผลิตของโครงการ)	งบประมาณ					ตัวชี้วัด (KPI)	ผลที่คาดว่าจะได้รับ	หน่วยงาน รับผิดชอบหลัก
				2566 (บาท)	2567 (บาท)	2568 (บาท)	2569 (บาท)	2570 (บาท)			
๘	คุ้มครองผู้บริโภค	เพื่อพิทักษ์สิทธิ์และให้ความรู้เกี่ยวกับการบริโภคสินค้าต่าง ๆ	จัดกิจกรรมให้ความรู้เรื่องการคุ้มครองผู้บริโภค	๑๐,๐๐๐	๑๐,๐๐๐	๑๐,๐๐๐	๑๐,๐๐๐	๑๐,๐๐๐	อัตราของผู้ออกกำลังกายเพิ่มขึ้น	ประชาชนมีความรู้เกี่ยวกับการคุ้มครองผู้บริโภคเพิ่มขึ้น	กองสาธารณสุข
๙	อบรมเพิ่มประสิทธิภาพอาสาสมัครปศุสัตว์	เพื่อให้อาสาสมัครปศุสัตว์มีความรู้ในการป้องกันและควบคุมการระบาดของโรคพิษสุนัขบ้า	ประชาชนในตำบลลำเพี้ยก้ง ๑๒ หมู่	๑๐,๐๐๐	๑๐,๐๐๐	๑๐,๐๐๐	๑๐,๐๐๐	๑๐,๐๐๐	ไม่มีการระบาดของโรคพิษสุนัขบ้า	สามารถควบคุมและป้องกันการระบาดของโรคพิษสุนัขบ้า	กองสาธารณสุข
๑๐	รณรงค์ป้องกันโรคไข้เลือดออก	เพื่อป้องกันโรคไข้เลือดออกในพื้นที่ตำบลลำเพี้ยก้ง	พ่นยากำจัดพาหะนำโรคในเขตตำบลลำเพี้ยก้ง	๑๕,๐๐๐	๑๕,๐๐๐	๑๕,๐๐๐	๑๕,๐๐๐	๑๕,๐๐๐	ลดอัตราการเกิดโรคไข้เลือดออก	ประชาชนไม่เป็นโรคไข้เลือดออกร้อยละ ๑๐๐ ของครัวเรือนในตำบลลำเพี้ยก้ง	กองสาธารณสุข
๑๑	มหกรรมสร้างสุขภาพ	เพื่อให้ประชาชนตระหนักถึงความสำคัญของการรักษาสุขภาพ	ประชาชนในตำบลลำเพี้ยก้ง ๑๒ หมู่	๕๐,๐๐๐	๕๐,๐๐๐	๕๐,๐๐๐	๕๐,๐๐๐	๕๐,๐๐๐	การออกร้านนำเสนอวัฒนธรรมด้านสุขภาพ	ประชาชนมีความตระหนักในการรักษาสุขภาพ	กองสาธารณสุข
๑๒	สัตว์ปลอดโรค คนปลอดภัย ปณิธานศาสตราจารย์ ดร. สมเด็จพระเจ้าลูกเธอ เจ้าฟ้าจุฬาภรณวลัยลักษณ์ อัครราชกุมารี	เพื่อป้องกันโรคพิษสุนัขบ้าและโรคติดต่อจากสัตว์เลี้ยง	จัดซื้อวัคซีนป้องกันโรคพิษสุนัขบ้าและกิจกรรมเพื่อป้องกันโรคติดต่อ	๕๐,๐๐๐	๕๐,๐๐๐	๕๐,๐๐๐	๕๐,๐๐๐	๕๐,๐๐๐	มีกิจกรรมในการป้องกันโรคพิษสุนัขบ้าและการป้องกันโรคติดต่อ	ประชาชนปลอดภัยจากโรคพิษสุนัขบ้าและโรคติดต่อ	กองสาธารณสุข
๑๓	อุดหนุนโครงการพระราชดำริด้านสาธารณสุข	เพื่อส่งเสริมการสร้างสุขภาพที่ดีของประชาชน	อุดหนุนหมู่บ้านละ ๒๐,๐๐๐ บาท จำนวน ๑๒ หมู่บ้าน	๒๔๐,๐๐๐	๒๔๐,๐๐๐	๒๔๐,๐๐๐	๒๔๐,๐๐๐	๒๔๐,๐๐๐	ประชาชนมีสุขภาพที่ดีขึ้น	ประชาชนมีสุขภาพที่ดีและลดอัตราผู้ป่วยในสถานพยาบาล	กองสาธารณสุข

รายละเอียดโครงการพัฒนา
แผนพัฒนาท้องถิ่น (พ.ศ. ๒๕๖๖ -๒๕๗๐)
องค์การบริหารส่วนตำบลลำเพี้ยก อำเภอบรบุรี จังหวัดนครราชสีมา

- ก. ยุทธศาสตร์ชาติ ๒๐ ปี ยุทธศาสตร์ที่ ๓ ด้านการพัฒนาและเสริมสร้างศักยภาพทรัพยากรมนุษย์
- ข. แผนพัฒนาเศรษฐกิจและสังคมแห่งชาติ ฉบับที่ ๑๓ หมายความว่า ๙ ไทยมีความยากจนข้ามรุ่นลดลง และคนไทยทุกคนมีความคุ้มครองทางสังคมที่เพียงพอ เหมาะสม
- ค. Sustainable Development Goals: SDGs เป้าหมายที่ ๑ : ขจัดความยากจนทุกรูปแบบในทุกพื้นที่
- ง. ยุทธศาสตร์จังหวัด ประเด็นการพัฒนาที่ ๓ เสริมสร้างและพัฒนานคน ชุมชน เมือง และการยกระดับการบริหารจัดการภาครัฐ เพื่อสังคมคุณภาพสูง
- จ. ยุทธศาสตร์การพัฒนาขององค์การปกครองส่วนท้องถิ่นในเขตจังหวัด ยุทธศาสตร์ ที่ ๒ การพัฒนาคุณภาพชีวิต
๑. ยุทธศาสตร์ ที่ ๓ การพัฒนาด้านสังคม
- ๑.๑ กลยุทธ์ ๓.๑ การส่งเสริมสวัสดิการและการสังคมสงเคราะห์
- (๑) แผนงานสังคมสงเคราะห์

ที่	โครงการ	วัตถุประสงค์	เป้าหมาย (ผลผลิตของโครงการ)	งบประมาณ					ตัวชี้วัด (KPI)	ผลที่คาดว่าจะได้รับ	หน่วยงาน รับผิดชอบหลัก
				2566 (บาท)	2567 (บาท)	2568 (บาท)	2569 (บาท)	2570 (บาท)			
๑	โครงการรณรงค์ป้องกันและแก้ไขปัญหาระบาดความรุนแรงต่อเด็ก สตรี และบุคคลในครอบครัว	เพื่อให้สังคมและชุมชนมีส่วนร่วมในการป้องกันและแก้ไขปัญหาความรุนแรงต่อเด็ก สตรี และบุคคลในครอบครัว	จัดฝึกอบรมให้กับผู้นำชุมชน ผู้นำสตรี กลุ่มสตรี เด็กและเยาวชน ตำบลลำเพี้ยก ปีละ ๑ ครั้ง	๓๐,๐๐๐	๓๐,๐๐๐	๓๐,๐๐๐	๓๐,๐๐๐	๓๐,๐๐๐	ร้อยละ ๙๐ ของจำนวนผู้ที่เข้าร่วม มีส่วนร่วมในการป้องกันและแก้ไขปัญหา	ชุมชนมีส่วนร่วมในการป้องกัน แก้ไขปัญหาความรุนแรงต่อเด็ก สตรี และบุคคลในครอบครัว มีเครือข่ายเฝ้าระวังปัญหาในพื้นที่	กองสวัสดิการฯ
๒	ฝึกอบรมเพื่อพัฒนาคุณภาพชีวิตให้กับผู้สูงอายุ ผู้พิการและผู้ด้อยโอกาส	เพื่อให้ผู้สูงอายุ ผู้พิการและผู้ด้อยโอกาส มีรายได้เพิ่มขึ้น	จัดการฝึกอบรมอาชีพให้กับผู้สูงอายุ ผู้พิการและผู้ด้อยโอกาส ปีละ ๑ ครั้ง	๓๐,๐๐๐	๓๐,๐๐๐	๓๐,๐๐๐	๓๐,๐๐๐	๓๐,๐๐๐	ผู้สูงอายุ ผู้พิการและผู้ด้อยโอกาส มีรายได้เพิ่มขึ้น	ผู้สูงอายุ ผู้พิการและผู้ด้อยโอกาส มีคุณภาพชีวิตที่ดีขึ้น	กองสวัสดิการฯ
๓	อบรมให้ความรู้การเข้าถึงสิทธิประโยชน์ต่างๆที่ผู้สูงอายุและผู้พิการพึงได้รับจากภาครัฐ	เพื่อให้ผู้สูงอายุและผู้พิการได้รับทราบสิทธิและสวัสดิการจากภาครัฐ	จัดการฝึกอบรมอาชีพให้กับผู้สูงอายุและผู้พิการ ปีละ ๑ ครั้ง	๒๐,๐๐๐	๒๐,๐๐๐	๒๐,๐๐๐	๒๐,๐๐๐	๒๐,๐๐๐	เพื่อให้ผู้สูงอายุและผู้พิการได้รับทราบสิทธิและสวัสดิการจากภาครัฐ	ผู้สูงอายุและผู้พิการ มีคุณภาพชีวิตที่ดีขึ้น และอยู่ในสังคมอย่างมีความสุข	กองสวัสดิการฯ

แบบ ผ.๐๒

๑. ยุทธศาสตร์ ที่ ๓ การพัฒนาด้านสังคม การบริหารจัดการบ้านเมืองที่ดี

๑.๑ กลยุทธ์ ๓.๑ การส่งเสริมสวัสดิการและการสังคมสงเคราะห์

(๑) แผนงานสังคมสงเคราะห์

ที่	โครงการ	วัตถุประสงค์	เป้าหมาย (ผลผลิตของโครงการ)	งบประมาณ					ตัวชี้วัด (KPI)	ผลที่คาดว่าจะได้รับ	หน่วยงาน รับผิดชอบหลัก
				2566 (บาท)	2567 (บาท)	2568 (บาท)	2569 (บาท)	2570 (บาท)			
๔	ศึกษาดูงานและพัฒนา ศักยภาพผู้สูงอายุตำบล ลำเพ็ยก	เพื่อพัฒนาศักยภาพของผู้สูงอายุ ตำบลลำเพ็ยก	จัดการฝึกอบรมและศึกษา ดูงานให้ผู้สูงอายุตำบล ลำเพ็ยก ปีละ ๑ ครั้ง	๒๐๐,๐๐๐	๒๐๐,๐๐๐	๒๐๐,๐๐๐	๒๐๐,๐๐๐	๒๐๐,๐๐๐	ผู้สูงอายุที่ผ่านการ อบรมมีความรู้ เพิ่มขึ้นร้อยละ ๗๐	ผู้สูงอายุมีศักยภาพเพิ่มขึ้น และมีคุณภาพชีวิตที่ดีขึ้น	กอง สวัสดิการฯ
๕	อุดหนุนกลุ่มทอผ้าชั้บระวิง หมู่ ๒ ตำบลลำเพ็ยก	เพื่อสนับสนุนกลุ่มทอผ้าหมู่ ๒ บ้านชั้บระวิง	อุดหนุนกลุ่มทอผ้า บ้านชั้บระวิง	๒๐,๐๐๐	๒๐,๐๐๐	๒๐,๐๐๐	๒๐,๐๐๐	๒๐,๐๐๐	เกิดการรวมกลุ่ม สินค้า OTOP	ประชาชนมีรายได้เพิ่มขึ้น	กอง สวัสดิการฯ
๖	อุดหนุนกลุ่มเพาะเห็ด และแปรรูปบ้านใหม่ ชั้บระวิง หมู่ ๙	เพื่อสนับสนุนกลุ่มเพาะเห็ด และแปรรูปบ้านใหม่ ชั้บระวิง หมู่ ๙	อุดหนุนกลุ่มเพาะเห็ด และแปรรูปบ้านใหม่ ชั้บระวิง หมู่ ๙	๒๐,๐๐๐	๒๐,๐๐๐	๒๐,๐๐๐	๒๐,๐๐๐	๒๐,๐๐๐	เกิดการรวมกลุ่ม เพื่อจำหน่ายสินค้า ภายในชุมชน	ประชาชนมีรายได้เพิ่มขึ้น	กอง สวัสดิการฯ

รายละเอียดโครงการพัฒนา
แผนพัฒนาท้องถิ่น (พ.ศ. ๒๕๖๖ -๒๕๗๐)
องค์การบริหารส่วนตำบลลำเพี้ยก อำเภอบรบุรี จังหวัดนครราชสีมา

ก. ยุทธศาสตร์ชาติ ๒๐ ปี ยุทธศาสตร์ที่ ๒ ด้านการสร้างความสามารถในการแข่งขัน

ข. แผนพัฒนาเศรษฐกิจและสังคมแห่งชาติ ฉบับที่ ๑๓ หมุดหมายที่ ๘ ไทยมีพื้นที่และเมืองอัจฉริยะที่น่าอยู่ ปลอดภัย เดิมโตได้อย่างยั่งยืน

ค. Sustainable Development Goals: SDGs เป้าหมายที่ ๑๑ : ทำให้เมืองและการตั้งถิ่นฐานของมนุษย์มีความครอบคลุม ปลอดภัย มีภูมิต้านทานและยั่งยืน

ง. ยุทธศาสตร์จังหวัด ประเด็นการพัฒนาที่ ๒ ส่งเสริม พัฒนา โครงสร้างพื้นฐาน เพื่อยกระดับเศรษฐกิจ การท่องเที่ยว การค้า การลงทุน อุตสาหกรรม เศรษฐกิจ BCG และเขตเศรษฐกิจพิเศษ

จ. ยุทธศาสตร์การพัฒนาขององค์การปกครองส่วนท้องถิ่นในเขตจังหวัด ยุทธศาสตร์ ที่ ๔ การพัฒนาเมือง

๑. ยุทธศาสตร์ ที่ ๑ การพัฒนาด้านโครงสร้างพื้นฐาน

๑.๑ กลยุทธ์ ๑.๑ การพัฒนาโครงสร้างพื้นฐาน สาธารณูปโภค สาธารณูปการ

(๑) แผนงานเคหะและชุมชน

ที่	โครงการ	วัตถุประสงค์	เป้าหมาย (ผลผลิตของโครงการ)	งบประมาณ					ตัวชี้วัด (KPI)	ผลที่คาดว่าจะได้รับ	หน่วยงาน รับผิดชอบหลัก
				2566 (บาท)	2567 (บาท)	2568 (บาท)	2569 (บาท)	2570 (บาท)			
๑	ติดตั้งโคมไฟถนนพลังงานแสงอาทิตย์ภายในตำบลลำเพี้ยก	เพื่อเพิ่มความสะอาดและปลอดภัยในการสัญจรไป - มา	ติดตั้งโคมไฟพลังงานแสงภายในตำบลลำเพี้ยกหมู่ที่ ๑-๑๒	๕๐๐,๐๐๐	๕๐๐,๐๐๐	๕๐๐,๐๐๐	๕๐๐,๐๐๐	๕๐๐,๐๐๐	ติดตั้งโคมไฟพลังงานแสงอาทิตย์	ประชาชนมีความสะอาดในการสัญจรไป - มา	กองช่าง
๒	ระบบเครื่องเสียงในอาคารอเนกประสงค์	เพื่อให้ประชาชนได้รับความสะดวกในการรับบริการอาคารอเนกประสงค์	ระบบเครื่องเสียงครบชุด	๕๐๐,๐๐๐	๕๐๐,๐๐๐				ระบบเครื่องเสียงครบชุด	ประชาชนได้รับความสะดวกในการรับบริการอาคารอเนกประสงค์	กองช่าง
๓	โครงการติดตั้งโคมไฟส่องสว่างแผงโซล่าเซลล์ภายในหมู่บ้าน หมู่ ๗ บ้านโปร่งสนวน	เพื่อเพิ่มความสะอาดและปลอดภัยในการสัญจรไป - มา	ภายในหมู่บ้าน หมู่ ๗ บ้านโปร่งสนวน			๕๐๐,๐๐๐			ติดตั้งโคมไฟภายในหมู่บ้าน	ประชาชนมีความสะอาดในการสัญจรไป - มา	กองช่าง
๔	โครงการติดตั้งโคมไฟส่องสว่างแผงโซล่าเซลล์ภายในหมู่บ้าน หมู่ ๑๐ บ้านไทรงาม	เพื่อเพิ่มความสะอาดและปลอดภัยในการสัญจรไป - มา	ภายในหมู่บ้าน หมู่ ๑๐ บ้านไทรงาม				๕๐๐,๐๐๐		ติดตั้งโคมไฟภายในหมู่บ้าน	ประชาชนมีความสะอาดในการสัญจรไป - มา	กองช่าง
๕	โครงการติดตั้งโคมไฟส่องสว่างแผงโซล่าเซลล์ภายในหมู่บ้าน หมู่ ๑๒ บ้านไร่แหลมทองพัฒนา	เพื่อเพิ่มความสะอาดและปลอดภัยในการสัญจรไป - มา	ภายในหมู่บ้าน หมู่ ๑๒ บ้านไร่แหลมทองพัฒนา		๕๐๐,๐๐๐				ติดตั้งโคมไฟภายในหมู่บ้าน	ประชาชนมีความสะอาดในการสัญจรไป - มา	กองช่าง
๖	โครงการเสียไร้สายประชาสัมพันธ์ภายในตำบลลำเพี้ยก	เพื่อประชาสัมพันธ์ให้ประชาชนได้รับรู้ข่าวสาร	เสียไร้สายประชาสัมพันธ์	๒,๐๐๐,๐๐๐	๒,๐๐๐,๐๐๐	๒,๐๐๐,๐๐๐	๒,๐๐๐,๐๐๐	๒,๐๐๐,๐๐๐	เสียไร้สายประชาสัมพันธ์	ประชาชนได้รับรู้ข่าวสาร	กองช่าง

รายละเอียดโครงการพัฒนา
แผนพัฒนาท้องถิ่น (พ.ศ. ๒๕๖๖ -๒๕๗๐)

องค์การบริหารส่วนตำบลลำเพี้ยก อำเภอบรบือ จังหวัดนครราชสีมา

- ก. ยุทธศาสตร์ชาติ ๒๐ ปี ยุทธศาสตร์ที่ ๓ ด้านการพัฒนาและเสริมสร้างศักยภาพทรัพยากรมนุษย์
- ข. แผนพัฒนาเศรษฐกิจและสังคมแห่งชาติ ฉบับที่ ๑๓ หมายความว่า ๙ ไทยมีความยากจนข้ามรุ่นลดลง และคนไทยทุกคนมีความคุ้มครองทางสังคมที่เพียงพอ เหมาะสม
- ค. Sustainable Development Goals: SDGs เป้าหมายที่ ๑ : ขจัดความยากจนทุกรูปแบบในทุกพื้นที่
- ง. ยุทธศาสตร์จังหวัด ประเด็นการพัฒนาที่ ๓ เสริมสร้างและพัฒนาคน ชุมชน เมือง และการยกระดับการบริหารจัดการภาครัฐ เพื่อสังคมคุณภาพสูง
- จ. ยุทธศาสตร์การพัฒนาขององค์การปกครองส่วนท้องถิ่นในเขตจังหวัด ยุทธศาสตร์ ที่ ๒ การพัฒนาคุณภาพชีวิต
๑. ยุทธศาสตร์ ที่ ๓ การพัฒนาด้านสังคม
- ๑.๑ กลยุทธ์ ๓.๑ การส่งเสริมสวัสดิการและการสังคมสงเคราะห์
- (๑) แผนงานสร้างความเข้มแข็งของชุมชน

ที่	โครงการ	วัตถุประสงค์	เป้าหมาย (ผลผลิตของโครงการ)	งบประมาณ					ตัวชี้วัด (KPI)	ผลที่คาดว่าจะได้รับ	หน่วยงาน รับผิดชอบหลัก
				2566 (บาท)	2567 (บาท)	2568 (บาท)	2569 (บาท)	2570 (บาท)			
๑	โครงการศึกษาดูงานและพัฒนาศักยภาพกลุ่มสตรีตำบลลำเพี้ยก	เพื่อศึกษาดูงานและพัฒนาศักยภาพแก่กลุ่มสตรีตำบลลำเพี้ยก	จัดฝึกอบรมและนำศึกษาดูงานให้กับกลุ่มสตรีตำบลลำเพี้ยก ปีละ ๑ ครั้ง	๒๐๐,๐๐๐	๒๐๐,๐๐๐	๒๐๐,๐๐๐	๒๐๐,๐๐๐	๒๐๐,๐๐๐	ร้อยละ ๘๐ สตรีมีความรู้เพิ่มขึ้น	สตรีมีความรู้เกี่ยวกับสิทธิ หน้าที่และการมีส่วนร่วมในการพัฒนาเพิ่มขึ้น	กองสวัสดิการฯ
๒	โครงการฝึกอบรมผู้นำสตรียุคใหม่ (Smart Lady)	๑.เพื่อให้สตรีได้รับความรู้ด้านกฎหมาย ด้านบุคลิกภาพ ด้านสังคม ด้านความเป็นผู้นำ	จัดฝึกอบรมให้กับสตรีตำบลลำเพี้ยก ปีละ ๑ ครั้ง	๒๐,๐๐๐	๒๐,๐๐๐	๒๐,๐๐๐	๒๐,๐๐๐	๒๐,๐๐๐	ร้อยละ ๘๐ สตรีตำบลลำเพี้ยกได้รับความรู้ด้านต่าง ๆ เพื่อนำไปพัฒนาศักยภาพของตนเองได้	สตรีความรู้เท่าทันสถานการณ์ต่าง ๆ มีบุคลิกภาพที่ดี มีความเป็นผู้นำ น่าเชื่อถือ และสร้างเครือข่ายของกลุ่มสตรีตำบลลำเพี้ยกให้มีความเข้มแข็ง	กองสวัสดิการฯ
๓	โครงการส่งเสริมอาชีพการทอผ้าฝ้ายบ้านซักระวัง แก่สตรีตำบลลำเพี้ยก	๑.เพื่อสร้างอาชีพ และเพิ่มรายได้ให้กับกลุ่มสตรีตำบลลำเพี้ยก ๒.เพื่ออนุรักษ์ภูมิปัญญาการทอผ้าบ้านซักระวัง	จัดฝึกอบรมหลักสูตรการทอผ้าฝ้ายบ้านซักระวัง ปีละ ๑ ครั้ง	๓๐,๐๐๐	๓๐,๐๐๐	๓๐,๐๐๐	๓๐,๐๐๐	๓๐,๐๐๐	ร้อยละ ๘๐ ของผู้เข้าร่วมอบรมมีอาชีพ มีรายได้เพิ่มขึ้น	ภูมิปัญญาการทอผ้าบ้านซักระวังถูกถ่ายทอดและเพิ่มเป็นมูลค่ารายได้ให้กับคนในชุมชน	กองสวัสดิการฯ

๑. ยุทธศาสตร์ ที่ ๓ การพัฒนาด้านสังคม

๑.๑ กลยุทธ์ ๓.๑ การส่งเสริมสวัสดิการและการสังคมสงเคราะห์

(๑) แผนงานสร้างความเข้มแข็งของชุมชน

ที่	โครงการ	วัตถุประสงค์	เป้าหมาย (ผลผลิตของโครงการ)	งบประมาณ					ตัวชี้วัด (KPI)	ผลที่คาดว่าจะได้รับ	หน่วยงาน รับผิดชอบ หลัก
				2566 (บาท)	2567 (บาท)	2568 (บาท)	2569 (บาท)	2570 (บาท)			
๔	จัดกิจกรรมสภาเด็กและเยาวชน	เพื่อส่งเสริมให้เด็กและเยาวชนมีส่วนร่วมในการพัฒนาท้องถิ่น	จัดกิจกรรมส่งเสริมเด็กและเยาวชน ปีละ ๑ ครั้ง	๘๐,๐๐๐	๘๐,๐๐๐	๘๐,๐๐๐	๘๐,๐๐๐	๘๐,๐๐๐	เยาวชนมีการปรับเปลี่ยนพฤติกรรมดีขึ้น	เด็กและเยาวชนได้มีส่วนร่วมในการพัฒนาท้องถิ่นตนเอง	กองสวัสดิการฯ
๕	โครงการค่ายครอบครัวอ่อนไอรัก	๑. เพื่อให้เด็กได้ทำกิจกรรมร่วมกับผู้ปกครอง ทำให้เกิดความรักความผูกพันในครอบครัว ๒. เพื่อให้เด็กได้แสดงความคิดเห็นต่อแม่หรือผู้ปกครอง	จัดทำค่ายครอบครัวเพื่ออบรมให้ความรู้ให้กับเด็กและผู้ปกครองตำบลลำเพี้ยก ปีละ ๑ ครั้ง	๖๐,๐๐๐	๖๐,๐๐๐	๖๐,๐๐๐	๖๐,๐๐๐	๖๐,๐๐๐	ร้อยละ ๘๐ ของครอบครัว มีความรัก ความเข้าใจซึ่งกันและกัน ทำให้ชุมชนเกิดความผูกพันกันมากยิ่งขึ้น	สมาชิกในครอบครัวมีความรัก ความเข้าใจซึ่งกันและกัน ทำให้ชุมชนเกิดความผูกพันกันมากยิ่งขึ้น	กองสวัสดิการฯ
๖	โครงการส่งเสริมการใช้สื่อออนไลน์ และเครือข่ายออนไลน์เพื่อการค้า	เพื่อส่งเสริมให้กลุ่มอาชีพร้านค้าหรือผู้ที่สนใจใช้สื่อออนไลน์ในการพัฒนาตนเอง สร้างสรรค์และเป็นประโยชน์	จัดฝึกอบรมให้กับร้านค้าหรือกลุ่มอาชีพตลอดจนผู้ที่สนใจ ปีละ ๑ ครั้ง	๒๐,๐๐๐	๒๐,๐๐๐	๒๐,๐๐๐	๒๐,๐๐๐	๒๐,๐๐๐	ร้อยละ ๘๐ ของผู้อบรมมีความรู้ความเข้าใจ	ผู้เข้าร่วมอบรมสามารถนำความรู้ไปพัฒนาต่อยอดเพื่อการค้าขายได้เป็นอย่างดี	กองสวัสดิการฯ
๗	โครงการพัฒนาแปรรูปสินค้าและการจัดตั้งกลุ่มอาชีพในชุมชน	เพื่อส่งเสริมและเพิ่มมูลค่าให้กับสินค้าในชุมชน เพื่อส่งเสริมและสนับสนุนการจัดตั้งกลุ่มอาชีพในชุมชน	จัดฝึกอบรม ปีละ ๑ ครั้ง	๔๐,๐๐๐	๔๐,๐๐๐	๔๐,๐๐๐	๔๐,๐๐๐	๔๐,๐๐๐	ประชาชนเกิดการรวมกลุ่มนำสินค้าในชุมชนมาแปรรูปเพื่อสร้างมูลค่า	๑. สินค้าภายในชุมชนมีการแปรรูปมากขึ้น ๒. มีการจัดตั้งกลุ่มอาชีพภายในชุมชนมากยิ่งขึ้น	กองสวัสดิการฯ
๘	โครงการจัดทำสื่อประชาสัมพันธ์สินค้าชุมชน	เพื่อเป็นค่าใช้จ่ายในการจัดทำสื่อประชาสัมพันธ์สินค้าชุมชนตำบลลำเพี้ยก	จัดทำสื่อประชาสัมพันธ์สินค้าชุมชนตำบลลำเพี้ยก	๑๐,๐๐๐	๑๐,๐๐๐	๑๐,๐๐๐	๑๐,๐๐๐	๑๐,๐๐๐	ร้อยละ ๘๐ ของประชาชนที่จำหน่ายสินค้าชุมชน มีรายได้เพิ่มขึ้น	ประชาชนมีรายได้เพิ่มขึ้น	กองสวัสดิการฯ

แบบ ผ.๐๒

๑. ยุทธศาสตร์ ที่ ๓ การพัฒนาด้านสังคม

๑.๑ กลยุทธ์ ๓.๑ การส่งเสริมสวัสดิการและการสังคมสงเคราะห์

(๑) แผนงานสร้างความเข้มแข็งของชุมชน

ที่	โครงการ	วัตถุประสงค์	เป้าหมาย (ผลผลิตของโครงการ)	งบประมาณ					ตัวชี้วัด (KPI)	ผลที่คาดว่าจะได้รับ	หน่วยงาน รับผิดชอบ หลัก
				2566 (บาท)	2567 (บาท)	2568 (บาท)	2569 (บาท)	2570 (บาท)			
๙	โครงการตลาดนัด สินค้าชุมชน	เพื่อจ่ายเป็นค่าใช้จ่ายในการ จัดกิจกรรมส่งเสริม ให้ประชาชนนำสินค้าโอท็อป สินค้าชุมชน มาจำหน่าย ในราคายุติธรรม	เปิดตลาดส่งเสริมการขาย สินค้าชุมชน เดือนละ ๑ ครั้ง	๑๕,๐๐๐	๑๕,๐๐๐	๑๕,๐๐๐	๑๕,๐๐๐	๑๕,๐๐๐	ประชาชน มีตลาดกลางสำหรับ จำหน่ายสินค้า	ประชาชนมีรายได้เพิ่มขึ้น	กอง สวัสดิการฯ
๑๐	ฝึกอบรมเพื่อส่งเสริม อาชีพให้กับประชาชน	เพื่อให้ประชาชนในตำบล มีรายได้เพิ่มขึ้น	จัดการฝึกอบรมอาชีพให้กับ ประชาชน ปีละ ๑ ครั้ง	๓๐,๐๐๐	๓๐,๐๐๐	๓๐,๐๐๐	๓๐,๐๐๐	๓๐,๐๐๐	ประชาชนมีรายได้ เพิ่มขึ้น	ประชาชนมีคุณภาพชีวิต ที่ดีขึ้น	กอง สวัสดิการฯ
๑๑	โครงการรณรงค์ภูมิปัญญา ท้องถิ่นตำบลลำเพี้ยก	เพื่ออนุรักษ์ภูมิปัญญา ท้องถิ่นตำบลลำเพี้ยก	จัดประกวด แข่งขัน เผยแพร่วัฒนธรรม ภูมิปัญญา ท้องถิ่นตำบลลำเพี้ยก	๖๐,๐๐๐	๖๐,๐๐๐	๖๐,๐๐๐	๖๐,๐๐๐	๖๐,๐๐๐	มีกิจกรรมเรียนรู้ ประกวด/แข่งขัน ภูมิปัญญาท้องถิ่น	ภูมิปัญญาท้องถิ่นตำบล ลำเพี้ยก ได้รับการอนุรักษ์ และเผยแพร่โดยคนในชุมชน	กอง สวัสดิการฯ
๑๒	โครงการปรับปรุงซ่อมแซม และต่อเติมอาคารศูนย์ ส่งเสริมและพัฒนาอาชีพ กลุ่มสตรีตำบลลำเพี้ยก	๑)เพื่อปรับปรุง ซ่อมแซม และ ต่อเติมอาคารทั้งหลังให้อยู่ ในสภาพดีเหมาะสมต่อการ ปฏิบัติงานราชการ ๒)เพื่ออำนวยความสะดวกในการ มาติดต่อราชการของประชาชน	ปรับปรุงซ่อมแซมและต่อเติม อาคารศูนย์ส่งเสริม และพัฒนาอาชีพ กลุ่มสตรีตำบลลำเพี้ยก	๔๐๐,๐๐๐					จำนวนอาคาร สถานที่ ที่ได้รับการปรับปรุง ซ่อมแซมและต่อเติม	๑)อาคารได้รับการปรับปรุง ซ่อมแซมและต่อเติม ตามแบบที่ อบต.กำหนด ๒)ระดับความพึงพอใจ ของประชาชนที่มาติดต่อ ราชการ ร้อยละ ๘๐ มีความพึงพอใจในระดับ มากที่สุด	กอง สวัสดิการฯ

รายละเอียดโครงการพัฒนา
แผนพัฒนาท้องถิ่น (พ.ศ. ๒๕๖๖ -๒๕๗๐)
องค์การบริหารส่วนตำบลลำเพี้ยก อำเภอบึงสามพัน จังหวัดนครราชสีมา

- ก. ยุทธศาสตร์ชาติ ๒๐ ปี ยุทธศาสตร์ที่ ๓ ด้านการพัฒนาและเสริมสร้างศักยภาพทรัพยากรมนุษย์
- ข. แผนพัฒนาเศรษฐกิจและสังคมแห่งชาติ ฉบับที่ ๑๓ หมายความว่า ๘ ไทยมีพื้นที่และเมืองอัจฉริยะที่น่าอยู่ ปลอดภัย เดิมโตได้อย่างยั่งยืน
- ค. Sustainable Development Goals: SDGs เป้าหมายที่ ๓ : สร้างหลักประกันว่าคนมีชีวิตที่มีสุขภาพดีและส่งเสริมความเป็นอยู่ที่ดีสำหรับทุกคนในทุกวัย
- ง. ยุทธศาสตร์จังหวัด ประเด็นการพัฒนาที่ ๓ เสริมสร้างและพัฒนามนุษย์ ชุมชน เมือง และการยกระดับการบริหารจัดการภาครัฐ เพื่อส่งมอบคุณภาพสูง
- จ. ยุทธศาสตร์การพัฒนาขององค์การปกครองส่วนท้องถิ่นในเขตจังหวัด ยุทธศาสตร์ ที่ ๒ การพัฒนาคุณภาพชีวิต
๑. ยุทธศาสตร์ ที่ ๔ การพัฒนาด้านการศึกษา ศาสนา วัฒนธรรม กีฬาและนันทนาการ
- ๑.๑ กลยุทธ์ ๔.๒ การอนุรักษ์ศิลปวัฒนธรรมและภูมิปัญญาท้องถิ่น, ๔.๓ การส่งเสริมกีฬาและนันทนาการ
- (๑) แผนงานการศาสนาวัฒนธรรมและนันทนาการ

ที่	โครงการ	วัตถุประสงค์	เป้าหมาย (ผลผลิตของโครงการ)	งบประมาณ					ตัวชี้วัด (KPI)	ผลที่คาดว่าจะได้รับ	หน่วยงาน รับผิดชอบ หลัก
				2566 (บาท)	2567 (บาท)	2568 (บาท)	2569 (บาท)	2570 (บาท)			
๑	จัดกิจกรรมวันเด็กแห่งชาติ	เพื่อสร้างขวัญกำลังใจให้เด็กและส่งเสริมเรียนรู้จากประสบการณ์	จัดกิจกรรมวันเด็กแห่งชาติ ปีละ ๑ ครั้ง	๖๐,๐๐๐	๖๐,๐๐๐	๖๐,๐๐๐	๖๐,๐๐๐	๖๐,๐๐๐	เด็กได้ร่วมกิจกรรมวันเด็ก	เด็กมีขวัญกำลังใจดีขึ้น ได้เรียนรู้สมวัย	กองการศึกษา
๒	แข่งขันกีฬาศูนย์พัฒนาเด็กเล็กสัมพันธ์	เพื่อเสริมสร้างสุขภาพพลานามัยให้กับเด็กเล็ก	จัดการแข่งขันกีฬาเด็กเล็ก ศพด.ลำเพี้ยก	๓๐,๐๐๐	๓๐,๐๐๐	๓๐,๐๐๐	๓๐,๐๐๐	๓๐,๐๐๐	เด็กได้ร่วมการแข่งขันกีฬา	เด็กเล็กมีสุขภาพพลานามัยที่สมบูรณ์แข็งแรง	กองการศึกษา
๓	แข่งขันกีฬา อบต.ลำเพี้ยกคัพ อบต.สัมพันธ์ ฯลฯ	เพื่อส่งเสริมให้ ประชาชน ออกกำลังกาย และใช้เวลาว่างให้เกิดประโยชน์	จัดการแข่งขันกีฬา อบต.ลำเพี้ยกคัพ อบต.สัมพันธ์ ฯลฯ	๔๐๐,๐๐๐	๔๐๐,๐๐๐	๔๐๐,๐๐๐	๔๐๐,๐๐๐	๔๐๐,๐๐๐	ประชาชนได้ร่วมการแข่งขันกีฬา	เยาวชน ประชาชน มีสุขภาพแข็งแรง เกิดความสามัคคีในหมู่คณะ	กองการศึกษา
๔	สืบสานงานประเพณีลอยกระทง	เพื่อสืบสานประเพณีที่งดงามไว้ให้คงอยู่สืบไป	จัดงานสืบสานประเพณีลอยกระทง ปีละ ๑ ครั้ง	๑๐๐,๐๐๐	๑๐๐,๐๐๐	๑๐๐,๐๐๐	๑๐๐,๐๐๐	๑๐๐,๐๐๐	มีการสืบสานประเพณีลอยกระทง	เยาวชนรุ่นใหม่ได้เรียนรู้ และสืบทอดประเพณีที่งดงามไว้ให้คงอยู่สืบไป	กองการศึกษา
๕	จัดกิจกรรมเพื่อส่งเสริมวันสำคัญทางศาสนา	เพื่อสืบสานประเพณีที่งดงามไว้ให้คงอยู่สืบไป	จัดกิจกรรมวันสำคัญทางศาสนา เช่น วันวิสาขบูชา วันมาฆบูชา ,เข้าพรรษา ฯลฯ	๔๐,๐๐๐	๔๐,๐๐๐	๔๐,๐๐๐	๔๐,๐๐๐	๔๐,๐๐๐	มีการสืบสานประเพณีแห่เทียนพรรษา	เยาวชนรุ่นใหม่ได้เรียนรู้ และสืบทอดประเพณีที่งดงามไว้ให้คงอยู่สืบไป	กองการศึกษา
๗	จัดกิจกรรมสวดตี่วีรกรรมท่านท้าวสุรนารี	เพื่อรำลึกถึงวีรกรรมท่านท้าวสุรนารีและส่งเสริมการท่องเที่ยว	จัดกิจกรรมสวดตี่วีรกรรมท่านท้าวสุรนารี ปีละ ๑ ครั้ง	๕๐,๐๐๐	๕๐,๐๐๐	๕๐,๐๐๐	๕๐,๐๐๐	๕๐,๐๐๐	ประชาชนตระหนักถึงวีรกรรมของท่านท้าวสุรนารี	ประชาชนได้รำลึกถึงวีรกรรมท่านท้าวสุรนารีและส่งเสริมการท่องเที่ยวให้ดีขึ้น	กองการศึกษา

๑. ยุทธศาสตร์ ที่ ๔ การพัฒนาทางการศึกษา ศาสนา วัฒนธรรม กีฬาและนันทนาการ

แบบ ผ.๐๒

๑.๑ กลยุทธ์ ๔.๒ การอนุรักษ์ศิลปวัฒนธรรมและภูมิปัญญาท้องถิ่น, ๔.๓ การส่งเสริมกีฬาและนันทนาการ

(๑) แผนงานการศาสนาวัฒนธรรมและนันทนาการ

ที่	โครงการ	วัตถุประสงค์	เป้าหมาย (ผลผลิตของโครงการ)	งบประมาณ					ตัวชี้วัด (KPI)	ผลที่คาดว่าจะได้รับ	หน่วยงาน รับผิดชอบหลัก
				2566 (บาท)	2567 (บาท)	2568 (บาท)	2569 (บาท)	2570 (บาท)			
๘	ค่ายเด็กและเยาวชน คนรักกีฬา	เพื่อให้เด็กและเยาวชนได้ทำกิจกรรมร่วมกันโดยการเล่นกีฬา	เด็กและเยาวชนในพื้นที่ตำบลลำเพี้ยก	๑๐,๐๐๐	๑๐,๐๐๐	๑๐,๐๐๐	๑๐,๐๐๐	๑๐,๐๐๐	เด็กและเยาวชนได้ทำกิจกรรมร่วมกันโดยการเล่นกีฬา	เด็กและเยาวชนมีสุขภาพร่างกายที่แข็งแรงขึ้น	กองการศึกษาฯ
๙	ส่งนักกีฬาเข้าร่วมการแข่งขันในระดับต่างๆ	เพื่อส่งเสริมให้ประชาชนได้เข้าร่วมการแข่งขันกีฬาในระดับต่างๆ	ประชาชนในพื้นที่ตำบลลำเพี้ยก	๕๐,๐๐๐	๕๐,๐๐๐	๕๐,๐๐๐	๕๐,๐๐๐	๕๐,๐๐๐	ประชาชนได้เข้าร่วมการแข่งขันกีฬาในระดับต่างๆ	ประชาชนมีสุขภาพร่างกายที่แข็งแรงขึ้น	กองการศึกษาฯ

รายละเอียดโครงการพัฒนา
แผนพัฒนาท้องถิ่น (พ.ศ. ๒๕๖๖ -๒๕๗๐)
องค์การบริหารส่วนตำบลลำเพ็ยก อำเภอครบุรี จังหวัดนครราชสีมา

ก. ยุทธศาสตร์ชาติ ๒๐ ปี ยุทธศาสตร์ที่ ๒ ด้านการสร้างความสามารถในการแข่งขัน

ข. แผนพัฒนาเศรษฐกิจและสังคมแห่งชาติ ฉบับที่ ๑๓ หมายความว่า ๘ ไทยมีพื้นที่และเมืองอัจฉริยะที่น่าอยู่ ปลอดภัย เติบโตได้อย่างยั่งยืน

ค. Sustainable Development Goals: SDGs เป้าหมายที่ ๙ : สร้างโครงสร้างพื้นฐานที่มีความทนทาน ส่งเสริมการพัฒนาอุตสาหกรรมที่ครอบคลุมและยั่งยืน และส่งเสริมนวัตกรรม

ง. ยุทธศาสตร์จังหวัด ประเด็นการพัฒนาที่ ๒ ส่งเสริม พัฒนา โครงสร้างพื้นฐาน เพื่อยกระดับเศรษฐกิจ การท่องเที่ยว การค้า การลงทุน อุตสาหกรรม เศรษฐกิจ BCG และเขตเศรษฐกิจพิเศษ

จ. ยุทธศาสตร์การพัฒนาขององค์การบริหารส่วนท้องถิ่นในเขตจังหวัด ยุทธศาสตร์ ที่ ๔ การพัฒนาเมือง

๑. ยุทธศาสตร์ ที่ ๑ การพัฒนาด้านโครงสร้างพื้นฐาน

๑.๑ กลยุทธ์ ๑.๑ การพัฒนาโครงสร้างพื้นฐาน สาธารณูปโภค สาธารณูปการ

(๑) แผนงานอุตสาหกรรมและการโยธา

ที่	โครงการ	วัตถุประสงค์	เป้าหมาย (ผลผลิตของโครงการ)	งบประมาณ					ตัวชี้วัด (KPI)	ผลที่คาดว่าจะ ได้รับ	หน่วยงาน รับผิดชอบ หลัก
				2566 (บาท)	2567 (บาท)	2568 (บาท)	2569 (บาท)	2570 (บาท)			
๑	โครงการก่อสร้างศาลาประชาคมประจำหมู่บ้าน หมู่ที่ ๑ บ้านลำเพ็ยก	เพื่อเพิ่มความสะดวกในการประชุมหรือจัดกิจกรรม	ก่อสร้างศาลาประชาคมประจำหมู่บ้าน	๕๐๐,๐๐๐	๕๐๐,๐๐๐	๕๐๐,๐๐๐	๕๐๐,๐๐๐		ก่อสร้างศาลาประชาคมประจำหมู่บ้าน	ประชาชนมีความสะดวก	กองช่าง
๒	โครงการปรับปรุงถนนลาดยางผิวจราจร Asphaltic concrete ถนนซอย ๒ และ ซอย ๓ ในหมู่บ้าน หมู่ที่ ๑ บ้านลำเพ็ยก	เพื่อเพิ่มความสะดวกและปลอดภัยในการสัญจรไป - มา	กว้าง ๖ เมตร ยาว ๑๗๓ เมตร หรือมีพื้นที่ไม่น้อยกว่า ๑,๐๓๘ ตารางเมตร			๕๐๐,๐๐๐	๕๐๐,๐๐๐	๕๐๐,๐๐๐	ถนนลาดยาง ๖ x ๑๗๓ เมตร	ประชาชนมีความสะดวกในการสัญจรไป - มา	กองช่าง
๓	โครงการปรับปรุงถนนลาดยางผิวจราจร Asphaltic concrete ถนนซอย ๑ และ ซอย ๔ ในหมู่บ้าน หมู่ที่ ๑ บ้านลำเพ็ยก	เพื่อเพิ่มความสะดวกและปลอดภัยในการสัญจรไป - มา	กว้าง ๖ เมตร ยาว ๑๗๓ เมตร หรือมีพื้นที่ไม่น้อยกว่า ๑,๐๓๘ ตารางเมตร					๕๐๐,๐๐๐	ถนนลาดยาง ๖ x ๑๗๓ เมตร	ประชาชนมีความสะดวกในการสัญจรไป - มา	กองช่าง
๔	โครงการปรับปรุงถนนลูกรังเพื่อการเกษตรภายในหมู่บ้าน หมู่ ๑ บ้านลำเพ็ยก	เพื่อเพิ่มความสะดวกและปลอดภัยในการสัญจรไป - มา	กว้าง ๕ เมตร ยาว ๓,๐๐๐ เมตร หรือมีพื้นที่ไม่น้อยกว่า ๑๕,๐๐๐ ตารางเมตร	๕๐๐,๐๐๐	๕๐๐,๐๐๐	๕๐๐,๐๐๐	๕๐๐,๐๐๐	๕๐๐,๐๐๐	ปรับปรุงถนนลูกรัง ๕ x ๓,๐๐๐ เมตร	ประชาชนมีความสะดวกในการสัญจรไป - มา	กองช่าง
๕	โครงการปรับปรุงถนนลาดยางชนิดผิวเรียบ(Cape Seal) ซอยที่ ๒ ภายในหมู่บ้านหมู่ ๒ บ้านชีพระวัง	เพื่อเพิ่มความสะดวกและปลอดภัยในการสัญจรไป - มา	กว้าง ๕ เมตร ยาว ๒๕๕ เมตร หรือมีพื้นที่ไม่น้อยกว่า ๑,๒๗๕ ตารางเมตร	๕๐๐,๐๐๐					ปรับปรุงถนนลาดยาง ๕ x ๒๕๕ เมตร	ประชาชนมีความสะดวกในการสัญจรไป - มา	กองช่าง

แบบ ผ.๐๒

๑. ยุทธศาสตร์ ที่ ๑ การพัฒนาโครงสร้างพื้นฐาน

๑.๑ กลยุทธ์ ๑.๑ การพัฒนาโครงสร้างพื้นฐาน สาธารณูปโภค สาธารณูปการ

(๑) แผนงานอุตสาหกรรมและการโยธา

ที่	โครงการ	วัตถุประสงค์	เป้าหมาย (ผลผลิตของโครงการ)	งบประมาณ					ตัวชี้วัด (KPI)	ผลที่คาดว่าจะได้รับ	หน่วยงาน รับผิดชอบหลัก
				2566 (บาท)	2567 (บาท)	2568 (บาท)	2569 (บาท)	2570 (บาท)			
๖	โครงการปรับปรุงถนนลาดยางผิวจราจรปู Asphaltic concrete ซอยที่ ๓ ภายในหมู่บ้าน หมู่ ๒ บ้านซักระวัง	เพื่อเพิ่มความสะอาดและปลอดภัยในการสัญจรไป - มา	กว้าง ๕ เมตร ยาว ๑๘๐ เมตร หรือมีพื้นที่ไม่น้อยกว่า ๙๐๐ ตารางเมตร		๔๙๐,๐๐๐	๔๙๐,๐๐๐	๔๙๐,๐๐๐	๔๙๐,๐๐๐	ปรับปรุงถนนลาดยาง ๕ x ๑๘๐ เมตร	ประชาชนมีความสะอาด ในการสัญจรไป - มา	กองช่าง
๗	โครงการก่อสร้างถนนหินคลุกสายลงอ่างเก็บน้ำซักระวัง หมู่ ๒ บ้านซักระวัง	เพื่อเพิ่มความสะอาดและปลอดภัยในการสัญจรไป - มา	กว้าง ๕ เมตร ยาว ๑,๕๐๐ เมตร หรือมีพื้นที่ไม่น้อยกว่า ๗,๕๐๐ ตารางเมตร				๕๐๐,๐๐๐	๕๐๐,๐๐๐	ปรับปรุงถนนลาดยาง ๕ x ๑,๕๐๐ เมตร	ประชาชนมีความสะอาด ในการสัญจรไป - มา	กองช่าง
๘	โครงการปรับปรุงดินโดยการลงหินคลุกซอยสวนเรืองชัยวังทองหมู่ ๒ บ้านซักระวัง	เพื่อเพิ่มความสะอาดและปลอดภัยในการสัญจรไป - มา	กว้าง ๕ เมตร ยาว ๔๕๐ เมตร หรือมีพื้นที่ไม่น้อยกว่า ๒,๒๕๐ ตรม.	๕๐๐,๐๐๐	๕๐๐,๐๐๐	๕๐๐,๐๐๐			ปรับปรุงถนนหินคลุก ๕ x ๔๕๐ เมตร	ประชาชนมีความสะอาด ในการสัญจรไป - มา	กองช่าง
๙	โครงการปรับปรุงถนนลาดยางผิวจราจรปู Asphaltic concrete เส้นหน้าโรงเรียน หมู่ ๓ บ้านหนองแคทราย	เพื่อเพิ่มความสะอาดและปลอดภัยในการสัญจรไป - มา	กว้าง ๖ เมตร ยาว ๔๖๘ เมตร หรือมีพื้นที่ไม่น้อยกว่า ๒,๘๐๘ ตารางเมตร	๑,๕๐๐,๐๐๐	๑,๕๐๐,๐๐๐	๑,๕๐๐,๐๐๐	๑,๕๐๐,๐๐๐	๑,๕๐๐,๐๐๐	ปรับปรุงถนนลาดยาง ๖ x ๔๖๘ เมตร	ประชาชนมีความสะอาด ในการสัญจรไป - มา	กองช่าง
๑๐	โครงการปรับปรุงถนนลาดยางผิวจราจรปู Asphaltic concrete เส้นหน้าวัด หมู่ ๓ บ้านหนองแคทราย	เพื่อเพิ่มความสะอาดและปลอดภัยในการสัญจรไป - มา	กว้าง ๖ เมตร ยาว ๕๕๖ เมตร หรือมีพื้นที่ไม่น้อยกว่า ๓,๓๓๖ ตารางเมตร		๑,๖๖๘,๐๐๐	๑,๖๖๘,๐๐๐	๑,๖๖๘,๐๐๐	๑,๖๖๘,๐๐๐	ปรับปรุงถนนลาดยาง ๖ x ๕๕๖ เมตร	ประชาชนมีความสะอาด ในการสัญจรไป - มา	กองช่าง
๑๑	โครงการปรับปรุงถนนลาดยางผิวจราจรปู Asphaltic concrete เส้นหน้าอ่างเก็บน้ำ หมู่ ๓ บ้านหนองแคทราย	เพื่อเพิ่มความสะอาดและปลอดภัยในการสัญจรไป - มา	กว้าง ๕ เมตร ยาว ๔๑๒ เมตร หรือมีพื้นที่ไม่น้อยกว่า ๒,๐๖๐ ตารางเมตร			๑,๒๐๐,๐๐๐	๑,๒๐๐,๐๐๐	๑,๒๐๐,๐๐๐	ปรับปรุงถนนลาดยาง ๖ x ๕๕๖ เมตร	ประชาชนมีความสะอาด ในการสัญจรไป - มา	กองช่าง
๑๒	โครงการปรับปรุงถนนลาดยางผิวจราจรปู Asphaltic concrete ภายในหมู่บ้าน หมู่ ๓ บ้านหนองแคทราย	เพื่อเพิ่มความสะอาดและปลอดภัยในการสัญจรไป - มา	กว้าง ๖ เมตร ยาว ๑,๐๒๐ เมตร หรือมีพื้นที่ไม่น้อยกว่า ๖,๑๔๔ ตารางเมตร				๓,๑๐๐,๐๐๐	๓,๑๐๐,๐๐๐	ปรับปรุงถนนลาดยาง ๖ x ๑,๐๒๐ เมตร	ประชาชนมีความสะอาด ในการสัญจรไป - มา	กองช่าง
๑๓	ปรับปรุงถนนลาดยางผิวจราจรปู Asphaltic concrete จากบริเวณป่าชุมชนถึงหมู่ที่ ๓	เพื่อเพิ่มความสะอาดและปลอดภัยในการสัญจรไป - มา	กว้าง ๕ เมตร ยาว ๘๐๐ เมตร หรือมีพื้นที่ไม่น้อยกว่า ๔,๐๐๐ ตารางเมตร	๒,๐๐๐,๐๐๐	๒,๐๐๐,๐๐๐	๒,๐๐๐,๐๐๐	๒,๐๐๐,๐๐๐	๒,๐๐๐,๐๐๐	ปรับปรุงถนนลาดยาง ๕ x ๘๐๐ เมตร	ประชาชนมีความสะอาด ในการสัญจรไป - มา	

แบบ ผ.๐๒

๑. ยุทธศาสตร์ ที่ ๑ การพัฒนาโครงสร้างพื้นฐาน

๑.๑ กลยุทธ์ ๑.๑ การพัฒนาโครงสร้างพื้นฐาน สาธารณูปโภค สาธารณูปการ

(๑) แผนงานอุตสาหกรรมและการโยธา

ที่	โครงการ	วัตถุประสงค์	เป้าหมาย (ผลผลิตของโครงการ)	งบประมาณ					ตัวชี้วัด (KPI)	ผลที่คาดว่าจะได้รับ	หน่วยงาน รับผิดชอบหลัก
				2566 (บาท)	2567 (บาท)	2568 (บาท)	2569 (บาท)	2570 (บาท)			
๑๔	โครงการปรับปรุงถนนลาดยางผิวจราจรปู Asphaltic concrete ซอยศูนย์ เส้นที่ ๓ หมู่ ๔ บ้านหนองไทร	เพื่อเพิ่มความสะอาดและปลอดภัยในการสัญจรไป - มา	กว้าง ๖ เมตร ยาว ๒๑๔ เมตร หรือมีพื้นที่ไม่น้อยกว่า ๑,๒๘๔ ตารางเมตร	๖๔๒,๐๐๐					ปรับปรุงถนนลาดยาง ๖ x ๒๑๔ เมตร	ประชาชนมีความสะดวกในการสัญจรไป - มา	กองช่าง
๑๕	โครงการปรับปรุงถนนลาดยางผิวจราจรปู Asphaltic concrete ซอย ๕ หมู่ ๔ บ้านหนองไทร	เพื่อเพิ่มความสะอาดและปลอดภัยในการสัญจรไป - มา	กว้าง ๖ เมตร ยาว ๒๐๐ เมตร หรือมีพื้นที่ไม่น้อยกว่า ๑,๒๐๐ ตารางเมตร		๖๐๐,๐๐๐				ปรับปรุงถนนลาดยาง ๖ x ๒๐๐ เมตร	ประชาชนมีความสะดวกในการสัญจรไป - มา	กองช่าง
๑๖	โครงการปรับปรุงถนนลาดยางผิวจราจรปู Asphaltic concrete ซอย ๒ หมู่ ๔ บ้านหนองไทร	เพื่อเพิ่มความสะอาดและปลอดภัยในการสัญจรไป - มา	กว้าง ๖ เมตร ยาว ๒๐๐ เมตร หรือมีพื้นที่ไม่น้อยกว่า ๑,๒๐๐ ตารางเมตร			๖๐๐,๐๐๐			ปรับปรุงถนนลาดยาง ๖ x ๒๐๐ เมตร	ประชาชนมีความสะดวกในการสัญจรไป - มา	กองช่าง
๑๗	โครงการก่อสร้างถนนลาดยางผิวจราจรปู Asphaltic concrete ภายในหมู่บ้าน หมู่ ๔ บ้านหนองไทร	เพื่อเพิ่มความสะอาดและปลอดภัยในการสัญจรไป - มา	กว้าง ๖ เมตร ยาว ๒๐๐ เมตร หรือมีพื้นที่ไม่น้อยกว่า ๑,๒๐๐ ตารางเมตร					๖๐๐,๐๐๐	ปรับปรุงถนนลาดยาง ๖ x ๒๐๐ เมตร	ประชาชนมีความสะดวกในการสัญจรไป - มา	กองช่าง
๑๘	โครงการก่อสร้างถนนลาดยางผิวจราจรปู Asphaltic concrete เส้นปะปาถึงสามแยกถนนบ้านป่าอูบล หมู่ ๕ บ้านไร่แหลมทอง	เพื่อเพิ่มความสะอาดและปลอดภัยในการสัญจรไป - มา	กว้าง ๖ เมตร ยาว ๖๘๘ เมตร หรือมีพื้นที่ไม่น้อยกว่า ๔,๑๒๘ ตารางเมตร	๒,๑๐๐,๐๐๐	๒,๑๐๐,๐๐๐	๒,๑๐๐,๐๐๐	๒,๑๐๐,๐๐๐	๒,๑๐๐,๐๐๐	ปรับปรุงถนนลาดยาง ๖ x ๖๘๘ เมตร	ประชาชนมีความสะดวกในการสัญจรไป - มา	กองช่าง
๑๙	โครงการปรับปรุงถนนลาดยางผิวจราจรปู Asphaltic concrete เส้นหลังวัด หมู่ ๕ บ้านไร่แหลมทอง	เพื่อเพิ่มความสะอาดและปลอดภัยในการสัญจรไป - มา	กว้าง ๖ เมตร ยาว ๓๓๐ เมตร หรือมีพื้นที่ไม่น้อยกว่า ๑,๙๖๐ ตารางเมตร		๙๓๐,๐๐๐	๙๓๐,๐๐๐	๙๓๐,๐๐๐	๙๓๐,๐๐๐	ปรับปรุงถนนลาดยาง ๖ x ๓๓๐ เมตร	ประชาชนมีความสะดวกในการสัญจรไป - มา	กองช่าง
๒๐	โครงการก่อสร้างถนนลาดยางผิวจราจรปู Asphaltic concrete เส้นไร่แหลมทอง หมู่ ๕ เชื่อมบ้านหนองแคทราย หมู่ ๘	เพื่อเพิ่มความสะอาดและปลอดภัยในการสัญจรไป - มา	กว้าง ๖ เมตร ยาว ๒,๔๓๐ เมตร หรือมีพื้นที่ไม่น้อยกว่า ๑๔,๕๘๐ ตารางเมตร				๑๕,๐๐๐,๐๐๐	๑๕,๐๐๐,๐๐๐	ปรับปรุงถนนลาดยาง ๖ x ๒,๔๓๐ เมตร	ประชาชนมีความสะดวกในการสัญจรไป - มา	กองช่าง
๒๑	โครงการปรับปรุงถนนลาดยางผิวจราจรปู Asphaltic concrete ภายในหมู่บ้าน หมู่ ๕ บ้านไร่แหลมทอง	เพื่อเพิ่มความสะอาดและปลอดภัยในการสัญจรไป - มา	กว้าง ๖ เมตร ยาว ๖๐๐ เมตร หรือมีพื้นที่ไม่น้อยกว่า ๓,๖๐๐ ตารางเมตร					๑,๘๐๐,๐๐๐	ปรับปรุงถนนลาดยาง ๖ x ๖๐๐ เมตร	ประชาชนมีความสะดวกในการสัญจรไป - มา	กองช่าง

แบบ ผ.๐๒

๑. ยุทธศาสตร์ ที่ ๑ การพัฒนาโครงสร้างพื้นฐาน

๑.๑ กลยุทธ์ ๑.๑ การพัฒนาโครงสร้างพื้นฐาน สาธารณูปโภค สาธารณูปการ

(๑) แผนงานอุตสาหกรรมและการโยธา

ที่	โครงการ	วัตถุประสงค์	เป้าหมาย (ผลผลิตของโครงการ)	งบประมาณ					ตัวชี้วัด (KPI)	ผลที่คาดว่าจะได้รับ	หน่วยงาน รับผิดชอบหลัก
				2566 (บาท)	2567 (บาท)	2568 (บาท)	2569 (บาท)	2570 (บาท)			
๒๒	โครงการปรับปรุงถนนลาดยางผิวจราจรปู Asphaltic concrete ภายในหมู่บ้าน หมู่ ๖ บ้านป่าอูบล	เพื่อเพิ่มความสะอาดและปลอดภัยในการสัญจรไป - มา	กว้าง ๖ เมตร ยาว ๖๐๐ เมตร หรือมีพื้นที่ไม่น้อยกว่า ๓,๖๐๐ ตารางเมตร	๑,๘๐๐,๐๐๐	๑,๘๐๐,๐๐๐	๑,๘๐๐,๐๐๐	๑,๘๐๐,๐๐๐	๑,๘๐๐,๐๐๐	ปรับปรุงถนนลาดยาง ๖ x ๖๐๐ เมตร	ประชาชนมีความสะอาด ในการสัญจรไป - มา	กองช่าง
๒๓	โครงการปรับปรุงถนนลาดยางผิวจราจรปู Asphaltic concrete ภายในหมู่บ้าน หมู่ ๖ บ้านป่าอูบล	เพื่อเพิ่มความสะอาดและปลอดภัยในการสัญจรไป - มา	กว้าง ๖ เมตร ยาว ๒๐๐ เมตร หรือมีพื้นที่ไม่น้อยกว่า ๑,๒๐๐ ตารางเมตร		๖๐๐,๐๐๐	๖๐๐,๐๐๐	๖๐๐,๐๐๐	๖๐๐,๐๐๐	ปรับปรุงถนนลาดยาง ๖ x ๒๐๐ เมตร	ประชาชนมีความสะอาด ในการสัญจรไป - มา	กองช่าง
๒๔	โครงการปรับปรุงถนนลาดยางผิวจราจรปู Asphaltic concrete ภายในหมู่บ้าน ซอย ๑ ซอย ๒ หมู่ ๖ บ้านป่าอูบล	เพื่อเพิ่มความสะอาดและปลอดภัยในการสัญจรไป - มา	กว้าง ๖ เมตร ยาว ๓๖๐ เมตร หรือมีพื้นที่ไม่น้อยกว่า ๒,๑๖๐ ตารางเมตร			๑,๐๘๐,๐๐๐	๑,๐๘๐,๐๐๐	๑,๐๘๐,๐๐๐	ปรับปรุงถนนลาดยาง ๖ x ๓๖๐ เมตร	ประชาชนมีความสะอาด ในการสัญจรไป - มา	กองช่าง
๒๕	โครงการปรับปรุงถนนลาดยางผิวจราจรปู Asphaltic concrete ภายในหมู่บ้าน ซอย ๓ ซอย ๔ หมู่ ๖ บ้านป่าอูบล	เพื่อเพิ่มความสะอาดและปลอดภัยในการสัญจรไป - มา	กว้าง ๖ เมตร ยาว ๓๖๐ เมตร หรือมีพื้นที่ไม่น้อยกว่า ๒,๑๖๐ ตารางเมตร				๑,๐๘๐,๐๐๐	๑,๐๘๐,๐๐๐	ปรับปรุงถนนลาดยาง ๖ x ๓๖๐ เมตร	ประชาชนมีความสะอาด ในการสัญจรไป - มา	กองช่าง
๒๖	โครงการปรับปรุงถนนลาดยางผิวจราจรปู Asphaltic concrete ภายในหมู่บ้าน หมู่ ๖ บ้านป่าอูบล	เพื่อเพิ่มความสะอาดและปลอดภัยในการสัญจรไป - มา	กว้าง ๖ เมตร ยาว ๓๕๓ เมตร หรือมีพื้นที่ไม่น้อยกว่า ๒,๑๑๘ ตารางเมตร					๑,๐๕๙,๐๐๐	ปรับปรุงถนนลาดยาง ๖ x ๓๕๓ เมตร	ประชาชนมีความสะอาด ในการสัญจรไป - มา	กองช่าง
๒๗	โครงการปรับปรุงถนนลาดยางผิวจราจรปู Asphaltic concrete เส้นทางเข้าหมู่บ้าน หมู่ ๗ บ้านโปร่งสนวน	เพื่อเพิ่มความสะอาดและปลอดภัยในการสัญจรไป - มา	กว้าง ๘ เมตร ยาว ๗๗๓ เมตร หรือมีพื้นที่ไม่น้อยกว่า ๖,๑๘๔ ตารางเมตร	๓,๐๙๒,๐๐๐	๓,๐๙๒,๐๐๐	๓,๐๙๒,๐๐๐	๓,๐๙๒,๐๐๐	๓,๐๙๒,๐๐๐	ปรับปรุงถนนลาดยาง ๘ x ๗๗๓ เมตร	ประชาชนมีความสะอาด ในการสัญจรไป - มา	กองช่าง
๒๘	โครงการปรับปรุงถนนลาดยางผิวจราจรปู Asphaltic concrete ภายในหมู่บ้าน หมู่ ๗ บ้านโปร่งสนวน	เพื่อเพิ่มความสะอาดและปลอดภัยในการสัญจรไป - มา	กว้าง ๖ เมตร ยาว ๒๗๗ เมตร หรือมีพื้นที่ไม่น้อยกว่า ๑,๖๖๒ ตารางเมตร		๖๙๒,๕๐๐	๖๙๒,๕๐๐	๖๙๒,๕๐๐	๖๙๒,๕๐๐	ปรับปรุงถนนลาดยาง ๖ x ๒๗๗ เมตร	ประชาชนมีความสะอาด ในการสัญจรไป - มา	กองช่าง
๒๙	โครงการปรับปรุงถนนลาดยางผิวจราจรปู Asphaltic concrete ภายในหมู่บ้าน หมู่ ๗ บ้านโปร่งสนวน	เพื่อเพิ่มความสะอาดและปลอดภัยในการสัญจรไป - มา	กว้าง ๖ เมตร ยาว ๒๔๐ เมตร หรือมีพื้นที่ไม่น้อยกว่า ๑,๔๔๐ ตารางเมตร				๖๐๐,๐๐๐	๖๐๐,๐๐๐	ปรับปรุงถนนลาดยาง ๖ x ๒๔๐ เมตร	ประชาชนมีความสะอาด ในการสัญจรไป - มา	กองช่าง

๑. ยุทธศาสตร์ ที่ ๑ การพัฒนาโครงสร้างพื้นฐาน

๑.๑ กลยุทธ์ ๑.๑ การพัฒนาโครงสร้างพื้นฐาน สาธารณูปโภค สาธารณูปการ

(๑) แผนงานอุตสาหกรรมและการโยธา

ที่	โครงการ	วัตถุประสงค์	เป้าหมาย (ผลผลิตของโครงการ)	งบประมาณ					ตัวชี้วัด (KPI)	ผลที่คาดว่าจะได้รับ	หน่วยงาน รับผิดชอบหลัก
				2566 (บาท)	2567 (บาท)	2568 (บาท)	2569 (บาท)	2570 (บาท)			
๓๐	โครงการปรับปรุงถนนลาดยางผิวจราจรปู Asphaltic concrete ภายในหมู่บ้าน หมู่ ๘ บ้านหนองแคทราย	เพื่อเพิ่มความสะดวกและปลอดภัยในการสัญจรไป - มา	กว้าง ๖ เมตร ยาว ๔๒๐ เมตร หรือมีพื้นที่ไม่น้อยกว่า ๒,๕๒๐ ตารางเมตร	๑,๒๐๐,๐๐๐	๑,๒๐๐,๐๐๐	๑,๒๐๐,๐๐๐	๑,๒๐๐,๐๐๐	๑,๒๐๐,๐๐๐	ปรับปรุงถนนลาดยาง ๖ x ๔๒๐ เมตร	ประชาชนมีความสะดวกในการสัญจรไป - มา	กองช่าง
๓๑	โครงการปรับปรุงถนนลาดยางผิวจราจรปู Asphaltic concrete ภายในหมู่บ้าน หมู่ ๘ บ้านหนองแคทราย	เพื่อเพิ่มความสะดวกและปลอดภัยในการสัญจรไป - มา	กว้าง ๖ เมตร ยาว ๔๒๒ เมตร หรือมีพื้นที่ไม่น้อยกว่า ๒,๕๓๒ ตารางเมตร	๑,๓๐๐,๐๐๐	๑,๓๐๐,๐๐๐	๑,๓๐๐,๐๐๐	๑,๓๐๐,๐๐๐	๑,๓๐๐,๐๐๐	ปรับปรุงถนนลาดยาง ๘ x ๔๒๒ เมตร	ประชาชนมีความสะดวกในการสัญจรไป - มา	กองช่าง
๓๒	โครงการปรับปรุงถนนลาดยางผิวจราจรปู Asphaltic concrete สายโรงเรียน ถึง บ้านผู้ใหญ่ หมู่ ๘ บ้านหนองแคทราย	เพื่อเพิ่มความสะดวกและปลอดภัยในการสัญจรไป - มา	กว้าง ๖ เมตร ยาว ๓๘๐ เมตร หรือมีพื้นที่ไม่น้อยกว่า ๒,๒๘๐ ตารางเมตร		๑,๑๔๐,๐๐๐	๑,๑๔๐,๐๐๐	๑,๑๔๐,๐๐๐	๑,๑๔๐,๐๐๐	ปรับปรุงถนนลาดยาง ๖ x ๓๘๐ เมตร	ประชาชนมีความสะดวกในการสัญจรไป - มา	กองช่าง
๓๓	โครงการปรับปรุงถนนลูกรังเพื่อการเกษตร ซอย ๓ หมู่ ๘ บ้านหนองแคทราย	เพื่อเพิ่มความสะดวกและปลอดภัยในการสัญจรไป - มา	กว้าง ๕ เมตร ยาว ๒,๑๕๐ เมตร หรือมีพื้นที่ไม่น้อยกว่า ๑๐,๗๕๐ ตารางเมตร			๕๐๐,๐๐๐	๕๐๐,๐๐๐	๕๐๐,๐๐๐	ปรับปรุงถนนลูกรัง ๕ x ๒,๑๕๐ เมตร	ประชาชนมีความสะดวกในการสัญจรไป - มา	กองช่าง
๓๔	โครงการปรับปรุงถนนลูกรังเพื่อการเกษตร ซอย ๔ หมู่ ๘ บ้านหนองแคทราย	เพื่อเพิ่มความสะดวกและปลอดภัยในการสัญจรไป - มา	กว้าง ๕ เมตร ยาว ๑,๘๕๐ เมตร หรือมีพื้นที่ไม่น้อยกว่า ๙,๒๕๐ ตารางเมตร				๕๐๐,๐๐๐		ปรับปรุงถนนลูกรัง ๕ x ๑,๘๕๐ เมตร	ประชาชนมีความสะดวกในการสัญจรไป - มา	กองช่าง
๓๕	โครงการปรับปรุงถนนลาดยางผิวจราจรปู Asphaltic concrete หมู่ ๘ บ้านหนองแคทราย	เพื่อเพิ่มความสะดวกและปลอดภัยในการสัญจรไป - มา	กว้าง ๕ เมตร ยาว ๑,๐๐๐ เมตร หรือมีพื้นที่ไม่น้อยกว่า ๕,๐๐๐ ตารางเมตร	๒,๕๐๐,๐๐๐	๒,๕๐๐,๐๐๐	๒,๕๐๐,๐๐๐	๒,๕๐๐,๐๐๐	๒,๕๐๐,๐๐๐	ปรับปรุงถนนลูกรัง ๕ x ๑๐๐๐ เมตร	ประชาชนมีความสะดวกในการสัญจรไป - มา	กองช่าง
๓๖	โครงการปรับปรุงถนนลาดยางชนิดผิวเรียบ(Cape Seal) ซอย ๒ หมู่ ๙ บ้านใหม่ชัยประวีง	เพื่อเพิ่มความสะดวกและปลอดภัยในการสัญจรไป - มา	กว้าง ๕ เมตร ยาว ๒๕๕ เมตร หรือมีพื้นที่ไม่น้อยกว่า ๑,๒๗๕ ตารางเมตร	๕๐๐,๐๐๐					ปรับปรุงถนนลาดยาง ๕ x ๒๕๕ เมตร	ประชาชนมีความสะดวกในการสัญจรไป - มา	กองช่าง
๓๗	โครงการก่อสร้างลานกีฬา หมู่ ๙ บ้านใหม่ชัยประวีง	เพื่อส่งเสริมให้ประชาชนออกกำลังกาย	ก่อสร้างลานกีฬา ประจำหมู่บ้าน		๕๐๐,๐๐๐				ก่อสร้างลานกีฬา ประจำหมู่บ้าน	ประชาชนมีสุขภาพพลานามัยแข็งแรง	กองช่าง

๑. ยุทธศาสตร์ ที่ ๑ การพัฒนาด้านโครงสร้างพื้นฐาน

๑.๑ กลยุทธ์ ๑.๑ การพัฒนาโครงสร้างพื้นฐาน สาธารณูปโภค สาธารณูปการ

(๑) แผนงานอุตสาหกรรมและการโยธา

ที่	โครงการ	วัตถุประสงค์	เป้าหมาย (ผลผลิตของโครงการ)	งบประมาณ					ตัวชี้วัด (KPI)	ผลที่คาดว่าจะได้รับ	หน่วยงาน รับผิดชอบหลัก	
				2566 (บาท)	2567 (บาท)	2568 (บาท)	2569 (บาท)	2570 (บาท)				
๓๘	โครงการก่อสร้างถนนลาดยางผิวจราจรรูป Asphaltic concrete หน้าบ้านนายภักดีพิงษ์ หมู่ ๙ บ้านใหม่ชัยประวีง	เพื่อเพิ่มความสะอาดและปลอดภัยในการสัญจรไป - มา	กว้าง ๔ เมตร ยาว ๘๗ เมตร หรือมีพื้นที่ไม่น้อยกว่า ๓๔๘ ตารางเมตร			๕๐๐,๐๐๐				ปรับปรุงถนนลาดยาง ๔ x ๘๗ เมตร	ประชาชนมีความสะอาด ในการสัญจรไป - มา	กองช่าง
๓๙	โครงการปรับปรุงถนนลาดยางผิวจราจรรูป Asphaltic concrete สายหน้าวัด ถึง หลังป่าไม้ หมู่ ๙ บ้านใหม่ชัยประวีง	เพื่อเพิ่มความสะอาดและปลอดภัยในการสัญจรไป - มา	กว้าง ๕ เมตร ยาว ๘๕๐ เมตร หรือมีพื้นที่ไม่น้อยกว่า ๔,๒๕๐ ตารางเมตร					๒,๕๕๐,๐๐๐		ปรับปรุงถนนลาดยาง ๕ x ๘๕๐ เมตร	ประชาชนมีความสะอาด ในการสัญจรไป - มา	กองช่าง
๔๐	โครงการปรับปรุงถนนลาดยางผิวจราจรรูป Asphaltic concrete สายไปวัดบ้านไทรงาม หมู่ ๑๐ บ้านไทรงาม	เพื่อเพิ่มความสะอาดและปลอดภัยในการสัญจรไป - มา	กว้าง ๕ เมตร ยาว ๒๗๐ เมตร หรือมีพื้นที่ไม่น้อยกว่า ๑,๓๕๐ ตารางเมตร	๖๗๕,๐๐๐						ปรับปรุงถนนลาดยาง ๕ x ๒๗๐ เมตร	ประชาชนมีความสะอาด ในการสัญจรไป - มา	กองช่าง
๔๑	โครงการปรับปรุงถนนลูกรังเพื่อการเกษตร ภายในหมู่บ้าน หมู่ ๑๐ บ้านไทรงาม	เพื่อเพิ่มความสะอาดและปลอดภัยในการสัญจรไป - มา	กว้าง ๕ เมตร ยาว ๒,๐๐๐ เมตร หรือมีพื้นที่ไม่น้อยกว่า ๑๐,๐๐๐ ตารางเมตร			๕๐๐,๐๐๐				ปรับปรุงถนนลูกรังเพื่อการเกษตร ๕ x ๒,๐๐๐ เมตร	ประชาชนมีความสะอาด ในการสัญจรไป - มา	กองช่าง
๔๒	โครงการปรับปรุงถนนลาดยางผิวจราจรรูป Asphaltic concrete ภายในหมู่บ้าน หมู่ ๑๐ บ้านไทรงาม	เพื่อเพิ่มความสะอาดและปลอดภัยในการสัญจรไป - มา	กว้าง ๕ เมตร ยาว ๕๕๐ เมตร หรือมีพื้นที่ไม่น้อยกว่า ๒,๗๕๐ ตารางเมตร		๑,๓๗๕,๐๐๐	๑,๓๗๕,๐๐๐	๑,๓๗๕,๐๐๐	๑,๓๗๕,๐๐๐		ปรับปรุงถนนลาดยาง ๕ x ๕๕๐ เมตร	ประชาชนมีความสะอาด ในการสัญจรไป - มา	กองช่าง
๔๓	โครงการปรับปรุงถนนลาดยางผิวจราจร Asphaltic concrete ซอย ๒ หมู่ ๑๑ บ้านใหม่ลำเพี้ยก	เพื่อเพิ่มความสะอาดและปลอดภัยในการสัญจรไป - มา	กว้าง ๖ เมตร ยาว ๑๗๑ เมตร หรือมีพื้นที่ไม่น้อยกว่า ๑,๐๒๖ ตารางเมตร	๔๙๙,๐๐๐						ปรับปรุงถนนลาดยาง ๖ x ๑๗๑ เมตร	ประชาชนมีความสะอาด ในการสัญจรไป - มา	กองช่าง
๔๔	โครงการปรับปรุงถนนลาดยางผิวจราจร Asphaltic concrete ซอย ๓ หมู่ ๑๑ บ้านใหม่ลำเพี้ยก	เพื่อเพิ่มความสะอาดและปลอดภัยในการสัญจรไป - มา	กว้าง ๖ เมตร ยาว ๑๗๑ เมตร หรือมีพื้นที่ไม่น้อยกว่า ๑,๐๒๖ ตารางเมตร					๔๙๙,๐๐๐		ปรับปรุงถนนลาดยาง ๖ x ๑๗๑ เมตร	ประชาชนมีความสะอาด ในการสัญจรไป - มา	กองช่าง
๔๕	โครงการปรับปรุงถนนลาดยางผิวจราจร Asphaltic concrete ซอย ๔ หมู่ ๑๑ บ้านใหม่ลำเพี้ยก	เพื่อเพิ่มความสะอาดและปลอดภัยในการสัญจรไป - มา	กว้าง ๖ เมตร ยาว ๑๗๒ เมตร หรือมีพื้นที่ไม่น้อยกว่า ๑,๐๓๒ ตารางเมตร		๔๙๙,๐๐๐					ปรับปรุงถนนลาดยาง ๖ x ๑๗๒ เมตร	ประชาชนมีความสะอาด ในการสัญจรไป - มา	กองช่าง

แบบ ผ.๐๒

๑. ยุทธศาสตร์ ที่ ๑ การพัฒนาด้านโครงสร้างพื้นฐาน

๑.๑ กลยุทธ์ ๑.๑ การพัฒนาโครงสร้างพื้นฐาน สาธารณูปโภค สาธารณูปการ

(๑) แผนงานอุตสาหกรรมและการโยธา

ที่	โครงการ	วัตถุประสงค์	เป้าหมาย (ผลผลิตของโครงการ)	งบประมาณ					ตัวชี้วัด (KPI)	ผลที่คาดว่าจะได้รับ	หน่วยงาน รับผิดชอบหลัก
				2566 (บาท)	2567 (บาท)	2568 (บาท)	2569 (บาท)	2570 (บาท)			
๔๖	โครงการก่อสร้างถนนลาดยาง ผิวจราจรปู Asphaltic concrete ซอย ๓ โนนจำโอ หมู่ ๑๑ บ้านใหม่ลำเพ็ยก	เพื่อเพิ่มความสะดวกและ ปลอดภัยในการสัญจรไป - มา	กว้าง ๕ เมตร ยาว ๒๕๗ เมตร หรือมีพื้นที่ไม่น้อยกว่า ๑,๒๘๕ ตารางเมตร			๘๒๕,๐๐๐	๘๒๕,๐๐๐	๘๒๕,๐๐๐	ปรับปรุงถนนลาดยาง ๕ x ๒๕๗ เมตร	ประชาชนมีความสะดวก ในการสัญจรไป - มา	กองช่าง
๔๗	โครงการปรับปรุงถนนลาดยาง ผิวจราจรปู Asphaltic concrete เส้นบ้านยายเล็ก ถึง แยกบ้านครูปอง หมู่ ๑๒ บ้านไร่แหลมทองพัฒนา	เพื่อเพิ่มความสะดวกและ ปลอดภัยในการสัญจรไป - มา	กว้าง ๖ เมตร ยาว ๓๓๔ เมตร หรือมีพื้นที่ไม่น้อยกว่า ๒,๐๐๔ ตารางเมตร					๑,๐๐๒,๐๐๐	ปรับปรุงถนนลาดยาง ๖ x ๓๓๔ เมตร	ประชาชนมีความสะดวก ในการสัญจรไป - มา	กองช่าง
๔๘	โครงการปรับปรุงถนนลาดยาง ผิวจราจรปู Asphaltic concrete เส้นบ้านตาบวน ถึง แยกบ้านนายประทวน หมู่ ๑๒ บ้านไร่แหลมทองพัฒนา	เพื่อเพิ่มความสะดวกและ ปลอดภัยในการสัญจรไป - มา	กว้าง ๖ เมตร ยาว ๕๖๓ เมตร หรือมีพื้นที่ไม่น้อยกว่า ๓,๓๗๘ ตารางเมตร	๑,๖๘๙,๐๐๐	๑,๖๘๙,๐๐๐	๑,๖๘๙,๐๐๐	๑,๖๘๙,๐๐๐	๑,๖๘๙,๐๐๐	ปรับปรุงถนนลาดยาง ๖ x ๕๖๓ เมตร	ประชาชนมีความสะดวก ในการสัญจรไป - มา	กองช่าง
๔๙	โครงการก่อสร้างศาลาพักผ่อนทาง หมู่ ๑๒ บ้านไร่แหลมทองพัฒนา	เพื่อให้ประชาชน สามารถหลบแดดหลบฝน	ก่อสร้างศาลาพักผ่อนทาง			๓๕๐,๐๐๐			ก่อสร้างศาลาพักผ่อนทาง	สามารถหลบแดดหลบฝน	กองช่าง
๕๐	โครงการก่อสร้างถนนดินเพื่อการเกษตร ซอย ๑ ซอย ๒ ซอย ๓ หมู่ ๑๒ บ้านไร่แหลมทองพัฒนา	เพื่อเพิ่มความสะดวกและ ปลอดภัยในการสัญจรไป - มา	กว้าง ๖ เมตร ยาว ๓,๑๐๐ เมตร หรือมีพื้นที่ไม่น้อยกว่า ๑๘,๖๐๐ ตารางเมตร	๕๐๐,๐๐๐	๕๐๐,๐๐๐	๕๐๐,๐๐๐			ปรับปรุงถนนลาดยาง ๖ x ๓,๑๐๐ เมตร	ประชาชนมีความสะดวก ในการสัญจรไป - มา	กองช่าง
๕๑	โครงการก่อสร้างรางระบายน้ำภายใน อบต.ลำเพ็ยก	เพื่อระบายน้ำออก	กว้าง ๐.๓๐ เมตร ยาว ๔๒.๐๐ เมตร	๒๐๐,๐๐๐					กว้าง ๐.๓๐ เมตร ยาว ๔๒.๐๐ เมตร	เพื่อระบายน้ำออก	กองช่าง

รายละเอียดโครงการพัฒนา

แบบ ผ.๐๒

แผนพัฒนาท้องถิ่น (พ.ศ. ๒๕๖๖ -๒๕๗๐)

องค์การบริหารส่วนตำบลลำเพี้ยก อำเภอบึงสามพัน จังหวัดนครราชสีมา

- ก. ยุทธศาสตร์ชาติ ๒๐ ปี ยุทธศาสตร์ที่ ๒ ด้านการสร้างความสามารถในการแข่งขัน
- ข. แผนพัฒนาเศรษฐกิจและสังคมแห่งชาติ ฉบับที่ ๑๓ หมุดหมายที่ ๑ ไทยเป็นประเทศชั้นนำด้านสินค้าเกษตรและเกษตรแปรรูปมูลค่าสูง
- ค. Sustainable Development Goals: SDGs เป้าหมายที่ ๘ : ส่งเสริมการเติบโตทางเศรษฐกิจที่ต่อเนื่อง ครอบคลุม และยั่งยืน การจ้างงานเต็มที่ มีผลิตภาพ และการมีงานที่เหมาะสมสำหรับทุกคน
- ง. ยุทธศาสตร์จังหวัด ประเด็นการพัฒนาที่ ๑ ส่งเสริม พัฒนา และยกระดับด้านการเกษตร และเกษตรแปรรูปมูลค่าสูง
- จ. ยุทธศาสตร์การพัฒนาขององค์การปกครองส่วนท้องถิ่นในเขตจังหวัด ยุทธศาสตร์ ที่ ๓ การพัฒนาเศรษฐกิจ
๑. ยุทธศาสตร์ ที่ ๒ การพัฒนาด้านเศรษฐกิจ
- ๑.๑ กลยุทธ์ ๒.๑ การส่งเสริมรายได้และพัฒนาอาชีพ
- (๑) แผนงานการเกษตร

ที่	โครงการ	วัตถุประสงค์	เป้าหมาย (ผลผลิตของโครงการ)	งบประมาณ					ตัวชี้วัด (KPI)	ผลที่คาดว่าจะ จะได้รับ	หน่วยงาน รับผิดชอบ หลัก
				2566 (บาท)	2567 (บาท)	2568 (บาท)	2569 (บาท)	2570 (บาท)			
๑	โครงการพัฒนาแหล่งท่องเที่ยวแลนดมาร์คตำบลลำเพี้ยก	เพื่อพัฒนาแหล่งท่องเที่ยวแลนดมาร์คตำบลลำเพี้ยกให้เป็นที่รู้จักของคนบุรี	สร้างแหล่งท่องเที่ยวในพื้นที่ตำบลลำเพี้ยก	๒๐๐,๐๐๐	๒๐๐,๐๐๐	๒๐๐,๐๐๐	๒๐๐,๐๐๐	๒๐๐,๐๐๐	มีแหล่งท่องเที่ยวในตำบลลำเพี้ยก	ประชาชนในพื้นที่ตำบลลำเพี้ยก มีรายได้เพิ่มขึ้น	กองส่งเสริมการเกษตร
๒	โครงการส่งเสริมอาชีพเกษตรกรและของดีตำบลลำเพี้ยก	เพื่อส่งเสริมอาชีพเกษตรกรและของดีตำบลลำเพี้ยก	เกษตรกรในพื้นที่ตำบลลำเพี้ยก หมู่ที่ ๑-๑๒	๕๐,๐๐๐	๕๐,๐๐๐	๕๐,๐๐๐	๕๐,๐๐๐	๕๐,๐๐๐	ประชาชนมีรายได้เพิ่มขึ้น	ประชาชนในพื้นที่ตำบลลำเพี้ยก มีรายได้เพิ่มขึ้นและมีความเป็นอยู่ที่ดีขึ้น	กองส่งเสริมการเกษตร
๓	โครงการฝึกอบรมและศึกษาดูงานเพื่อพัฒนาอาชีพเกษตรกร	เพื่อถ่ายทอดความรู้ด้านการเกษตรแก่เกษตรกร	เกษตรกรในพื้นที่ตำบลลำเพี้ยก หมู่ที่ ๑-๑๒	๒๕๐,๐๐๐	๒๕๐,๐๐๐	๒๕๐,๐๐๐	๒๕๐,๐๐๐	๒๕๐,๐๐๐	เกษตรกรในพื้นที่ตำบลลำเพี้ยกมีรายได้เพิ่มขึ้น	เกษตรกรในพื้นที่ตำบลลำเพี้ยก มีรายได้เพิ่มขึ้นและมีความเป็นอยู่ที่ดีขึ้น	กองส่งเสริมการเกษตร
๔	โครงการสนับสนุนการดำเนินงานศูนย์บริการและถ่ายทอดเทคโนโลยีการเกษตร ต.ลำเพี้ยก	เพื่อสนับสนุนการดำเนินงานศูนย์บริการและถ่ายทอดเทคโนโลยีการเกษตร ต.ลำเพี้ยก	คณะกรรมการศูนย์บริการและถ่ายทอดเทคโนโลยีการเกษตร ต.ลำเพี้ยก	๓๐,๐๐๐	๓๐,๐๐๐	๓๐,๐๐๐	๓๐,๐๐๐	๓๐,๐๐๐	คณะกรรมการศกต.มีศักยภาพเพิ่มขึ้น	ศกต.สามารถให้บริการแก่ประชาชนในพื้นที่ตำบลลำเพี้ยกอย่างมีคุณภาพ	กองส่งเสริมการเกษตร
๕	โครงการส่งเสริมการใช้โรงอบแห้งพลังงานแสงอาทิตย์	เพื่อเพิ่มปริมาณและมูลค่าสินค้าทางการเกษตร	เกษตรกรในพื้นที่ตำบลลำเพี้ยก หมู่ที่ ๑-๑๒	๑๕๐,๐๐๐	๑๕๐,๐๐๐	๑๕๐,๐๐๐	๑๕๐,๐๐๐	๑๕๐,๐๐๐	เกษตรกรในพื้นที่ตำบลลำเพี้ยกมีรายได้เพิ่มมากขึ้น	ปริมาณและคุณภาพการแปรรูปสินค้าทางการเกษตรเพิ่มมากขึ้น	กองส่งเสริมการเกษตร

๑. ยุทธศาสตร์ ที่ ๒ การพัฒนาด้านเศรษฐกิจ

แบบ ผ.๑๒

๑.๑ กลยุทธ์ ๒.๑ การส่งเสริมรายได้และพัฒนาอาชีพ

(๑) แผนงานการเกษตร

ที่	โครงการ	วัตถุประสงค์	เป้าหมาย (ผลผลิตของโครงการ)	งบประมาณ					ตัวชี้วัด (KPI)	ผลที่คาดว่าจะได้รับ	หน่วยงาน รับผิดชอบ หลัก
				2566 (บาท)	2567 (บาท)	2568 (บาท)	2569 (บาท)	2570 (บาท)			
๖	โครงการปรับปรุงศูนย์เรียนรู้เกษตรผสมผสาน อปต.ลำเพี้ยก	เพื่อปรับปรุงศูนย์เรียนรู้การทำเกษตรผสมผสานแก่เกษตรกร	เกษตรกรในพื้นที่ตำบลลำเพี้ยก หมู่ที่ ๑-๑๒	๓๐๐,๐๐๐	๓๐๐,๐๐๐	๓๐๐,๐๐๐	๓๐๐,๐๐๐	๓๐๐,๐๐๐	มีแหล่งเรียนรู้เกษตรผสมผสานในตำบลลำเพี้ยก	ประชาชนมีแหล่งเรียนรู้เพื่อศึกษาการทำเกษตรผสมผสาน	กองส่งเสริมการเกษตร
๗	โครงการก่อสร้างห้องน้ำห้องสุขาศูนย์เรียนรู้เกษตรผสมผสาน อปต.ลำเพี้ยก	เพื่อบริการประชาชนที่เข้ามาศึกษาดูงานที่ศูนย์เรียนรู้เกษตรผสมผสาน ต.ลำเพี้ยก	เกษตรกรในพื้นที่ตำบลลำเพี้ยก หมู่ที่ ๑-๑๒	๑๐๐,๐๐๐	๑๐๐,๐๐๐	๑๐๐,๐๐๐	๑๐๐,๐๐๐	๑๐๐,๐๐๐	มีห้องน้ำห้องสุขาจำนวน ๒ ห้อง	มีห้องน้ำห้องสุขาไว้บริการประชาชนที่เข้ามาศึกษาดูงาน	กองส่งเสริมการเกษตร
๘	โครงการปรับปรุงภูมิทัศน์ศูนย์เรียนรู้เกษตรผสมผสาน อปต.ลำเพี้ยก	เพื่อปรับปรุงภูมิทัศน์ศูนย์เรียนรู้เกษตรผสมผสาน ต.ลำเพี้ยก	เกษตรกรในพื้นที่ตำบลลำเพี้ยก หมู่ที่ ๑-๑๒	๖๐,๐๐๐	๖๐,๐๐๐	๖๐,๐๐๐	๖๐,๐๐๐	๖๐,๐๐๐	ศูนย์เรียนรู้เกษตรผสมผสานต.ลำเพี้ยกมีความสวยงาม	สร้างความประทับใจแก่ประชาชนที่เข้ามาศึกษาดูงาน	กองส่งเสริมการเกษตร
๙	โครงการก่อสร้างโรงเรือนระบบปิดเพื่อปลูกพืชเศรษฐกิจ	เพื่อถ่ายทอดความรู้การปลูกพืชเศรษฐกิจแก่ประชาชนตำบลลำเพี้ยก	มีโรงเรือนปลูกพืชระบบปิดจำนวน ๑ โรงเรือน	๒๐๐,๐๐๐	๒๐๐,๐๐๐	๒๐๐,๐๐๐	๒๐๐,๐๐๐	๒๐๐,๐๐๐	ประชาชนมีความรู้การปลูกพืชเศรษฐกิจในระบบปิด	ประชาชนมีอาชีพและสร้างรายได้	กองส่งเสริมการเกษตร
๑๐	โครงการเฝ้าระวังและป้องกันการระบาดของโรคในสัตว์	เฝ้าระวังการระบาดของโรคสัตว์	เกษตรกรในพื้นที่ตำบลลำเพี้ยก หมู่ที่ ๑-๑๒	๓๐,๐๐๐	๓๐,๐๐๐	๓๐,๐๐๐	๓๐,๐๐๐	๓๐,๐๐๐	มีการถ่ายทอดความรู้การระบาดของโรคสัตว์	สามารถชะลอหรือระงับการระบาดของโรคสัตว์	กองส่งเสริมการเกษตร
๑๑	โครงการเฝ้าระวังและป้องกันการระบาดของโรคและแมลงศัตรูพืช	เฝ้าระวังการระบาดของโรคและแมลงศัตรูพืช	เกษตรกรในพื้นที่ตำบลลำเพี้ยก หมู่ที่ ๑-๑๒	๓๐,๐๐๐	๓๐,๐๐๐	๓๐,๐๐๐	๓๐,๐๐๐	๓๐,๐๐๐	มีการถ่ายทอดความรู้การระบาดของโรคพืช	สามารถชะลอหรือระงับการระบาดของโรคพืช	กองส่งเสริมการเกษตร
๑๒	โครงการฝึกอบรมอาชีพเกษตรกร	เพื่อถ่ายทอดความรู้และสร้างทางเลือกการประกอบอาชีพแก่ประชาชนตำบลลำเพี้ยก	ประชาชนตำบลลำเพี้ยก ทั้ง ๑๒ หมู่	๓๐,๐๐๐	๓๐,๐๐๐	๓๐,๐๐๐	๓๐,๐๐๐	๓๐,๐๐๐	ประชาชนมีอาชีพมีรายได้	ประชาชนมีอาชีพและสร้างรายได้	กองส่งเสริมการเกษตร

๑. ยุทธศาสตร์ ที่ ๒ การพัฒนาด้านเศรษฐกิจ

แบบ ผ.๐๒

๑.๑ กลยุทธ์ ๒.๒ การพัฒนาตามแนวทางปรัชญาเศรษฐกิจพอเพียง

(๑) แผนงานการเกษตร

ที่	โครงการ	วัตถุประสงค์	เป้าหมาย (ผลผลิตของโครงการ)	งบประมาณ					ตัวชี้วัด (KPI)	ผลที่คาดว่าจะได้รับ	หน่วยงาน รับผิดชอบหลัก
				2566 (บาท)	2567 (บาท)	2568 (บาท)	2569 (บาท)	2570 (บาท)			
๑๓	โครงการยุวเกษตรกรเพื่อพัฒนาอาชีพตามแนวทางปรัชญาเศรษฐกิจพอเพียง	เพื่อถ่ายทอดความรู้การประกอบอาชีพด้านการเกษตรของยุวเกษตรกร	เยาวชนในพื้นที่ตำบลลำเพี้ยก	๓๐,๐๐๐	๓๐,๐๐๐	๓๐,๐๐๐	๓๐,๐๐๐	๓๐,๐๐๐	เยาวชนมีอาชีพมีรายได้	เยาวชนมีอาชีพและสร้างรายได้	กองส่งเสริมการเกษตร
๑๔	โครงการเศรษฐกิจพอเพียงหล่อเลี้ยงชีวิตแบบยั่งยืน	เพื่อถ่ายทอดความรู้หลักปรัชญาของเศรษฐกิจพอเพียง	ประชาชนในพื้นที่ตำบลลำเพี้ยก หมู่ที่ ๑-๑๒	๒๐,๐๐๐	๒๐,๐๐๐	๒๐,๐๐๐	๒๐,๐๐๐	๒๐,๐๐๐	มีแหล่งเรียนรู้หลักปรัชญาเศรษฐกิจพอเพียง	ประชาชนมีความรู้หลักปรัชญาของเศรษฐกิจพอเพียง	กองส่งเสริมการเกษตร
๑๕	โครงการส่งเสริมการใช้ชีวภัณฑ์ทดแทนการใช้สารเคมี	เพื่อถ่ายทอดความรู้การผลิตและใช้ชีวภัณฑ์	เกษตรกรในพื้นที่ตำบลลำเพี้ยก หมู่ที่ ๑-๑๒	๓๐,๐๐๐	๓๐,๐๐๐	๓๐,๐๐๐	๓๐,๐๐๐	๓๐,๐๐๐	ประชาชนมีรายได้เพิ่มขึ้น	คุณภาพชีวิตของเกษตรกรและผู้บริโภคดีขึ้น	กองส่งเสริมการเกษตร

รายละเอียดโครงการพัฒนา
แผนพัฒนาท้องถิ่น (พ.ศ. ๒๕๖๖ -๒๕๗๐)

แบบ ผ.๐๒

องค์การบริหารส่วนตำบลลำเพี้ยก อำเภอบรบือ จังหวัดนครราชสีมา

ก. ยุทธศาสตร์ชาติ ๒๐ ปี ยุทธศาสตร์ที่ ๕ ด้านการสร้างการเติบโตบนคุณภาพชีวิตที่เป็นมิตรต่อสิ่งแวดล้อม

ข. แผนพัฒนาเศรษฐกิจและสังคมแห่งชาติ ฉบับที่ ๑๓ หมวดหมายที่ ๑๑ ไทยสามารถลดความเสี่ยงและผลกระทบจากภัยธรรมชาติและการเปลี่ยนแปลงสภาพภูมิอากาศ

ค. Sustainable Development Goals: SDGs เป้าหมายที่ ๑๕ : ปกป้อง พื้นฟู และสนับสนุนการใช้ระบบนิเวศบนบกอย่างยั่งยืน จัดการป่าอย่างยั่งยืนต่อสู้การกลายสภาพเป็นทะเลทราย หยุดการเสื่อมโทรมของที่ดินและพื้นสภาพดิน และหยุดยั้งการสูญเสียความหลากหลายทางชีวภาพ

ง. ยุทธศาสตร์จังหวัด ประเด็นการพัฒนาที่ ๔ ยกระดับบริหารจัดการทรัพยากรธรรมชาติและสิ่งแวดล้อมให้เกิดสมดุลและยั่งยืน

จ. ยุทธศาสตร์การพัฒนาขององค์การปกครองส่วนท้องถิ่นในเขตจังหวัด ยุทธศาสตร์ ที่ ๓ การพัฒนาเศรษฐกิจ

๑. ยุทธศาสตร์ ที่ ๕ การพัฒนาด้านทรัพยากรธรรมชาติและสิ่งแวดล้อม

๑.๑ กลยุทธ์ ๕.๑ การอนุรักษ์ทรัพยากรธรรมชาติและสิ่งแวดล้อม

(๑) แผนงานการเกษตร

ที่	โครงการ	วัตถุประสงค์	เป้าหมาย (ผลผลิตของโครงการ)	งบประมาณ					ตัวชี้วัด (KPI)	ผลที่คาดว่าจะ ได้รับ	หน่วยงาน รับผิดชอบ หลัก
				2566 (บาท)	2567 (บาท)	2568 (บาท)	2569 (บาท)	2570 (บาท)			
๑	โครงการอนุรักษ์พันธุกรรมพืชอันเนื่องมาจากพระราชดำริสมเด็จพระเทพรัตนราชสุดาฯ สยามบรมราชกุมารี(อพ.สธ) งานฐานทรัพยากรท้องถิ่น	เพื่อสนองพระราชดำริโครงการอนุรักษ์พันธุกรรมพืชอันเนื่องมาจากพระราชดำริสมเด็จพระเทพรัตนราชสุดาฯ สยามบรมราชกุมารี	จัดเก็บข้อมูลฐานทรัพยากรท้องถิ่น ทั้ง ๑๒ หมู่บ้าน	๓๐,๐๐๐	๓๐,๐๐๐	๓๐,๐๐๐	๓๐,๐๐๐	๓๐,๐๐๐	มีข้อมูลฐานทรัพยากรท้องถิ่น ทั้ง ๑๒ หมู่บ้าน	ประชาชนมีจิตสำนึกในการอนุรักษ์ทรัพยากรท้องถิ่น	กองส่งเสริมการเกษตร
๒	โครงการรณรงค์ใช้หญ้าแฝกเพื่อการอนุรักษ์ดินและน้ำ	เพื่อส่งเสริมการปลูกหญ้าแฝกเพื่ออนุรักษ์ดินและน้ำ	จัดฝึกอบรมให้ความรู้แก่ประชาชนและปลูกหญ้าแฝก	๑๐,๐๐๐	๑๐,๐๐๐	๑๐,๐๐๐	๑๐,๐๐๐	๑๐,๐๐๐	มีการปลูกหญ้าแฝกในพื้นที่ ต.ลำเพี้ยก	มีการปลูกหญ้าแฝกเพื่ออนุรักษ์ดินและน้ำมากขึ้น	กองส่งเสริมการเกษตร
๓	โครงการส่งเสริมการปลูกพืชเศรษฐกิจแบบผสมผสาน	เพื่อฝึกอบรมให้ความรู้แก่ประชาชนในการปลูกพืชและอนุรักษ์ทรัพยากรธรรมชาติ	เกษตรกรในพื้นที่ตำบลลำเพี้ยก	๔๐,๐๐๐	๔๐,๐๐๐	๔๐,๐๐๐	๔๐,๐๐๐	๔๐,๐๐๐	มีการปลูกเศรษฐกิจแบบผสมผสานในตำบลลำเพี้ยก	เพิ่มพื้นที่สีเขียวและระบบนิเวศมีความอุดมสมบูรณ์เพิ่มขึ้น	กองส่งเสริมการเกษตร
๔	อนุรักษ์และพัฒนาสมุนไพร	เพื่ออนุรักษ์สมุนไพร	มีแหล่งรวบรวมสมุนไพรภายในตำบลลำเพี้ยก	๓๐,๐๐๐	๓๐,๐๐๐	๓๐,๐๐๐	๓๐,๐๐๐	๓๐,๐๐๐	มีแหล่งศึกษาสมุนไพรตำบลลำเพี้ยก	ประชาชนมีความรู้เรื่องสมุนไพรและสามารถนำไปใช้ประโยชน์ได้	กองส่งเสริมการเกษตร

๑. ยุทธศาสตร์ ที่ ๕ การพัฒนาด้านทรัพยากรธรรมชาติ และสิ่งแวดล้อม

แบบ ผ.๑๒

๑.๑ กลยุทธ์ ๕.๑ การอนุรักษ์ทรัพยากรธรรมชาติและสิ่งแวดล้อม

(๑) แผนงานการเกษตร

ที่	โครงการ	วัตถุประสงค์	เป้าหมาย (ผลผลิตของโครงการ)	งบประมาณ					ตัวชี้วัด (KPI)	ผลที่คาดว่าจะได้รับ	หน่วยงาน รับผิดชอบ หลัก
				2566 (บาท)	2567 (บาท)	2568 (บาท)	2569 (บาท)	2570 (บาท)			
๕	โครงการ ๙ เพาะรักษ์	เพาะพันธุ์ไม้ไว้ปลูกและแจกจ่ายประชาชนในพื้นที่ตำบลลำเพียก	มีพันธุ์ไม้ไว้ปลูกและแจกจ่ายประชาชนในพื้นที่ตำบลลำเพียก	๑๐,๐๐๐	๑๐,๐๐๐	๑๐,๐๐๐	๑๐,๐๐๐	๑๐,๐๐๐	มีการปลูกพันธุ์ไม้เพื่อการอนุรักษ์และขยายพันธุ์	ประชาชนมีส่วนร่วมในการเพาะพันธุ์ไม้เพื่อเพิ่มพื้นที่สีเขียว	กองส่งเสริมการเกษตร
๖	โครงการบวชป่าชุมชน	เพื่ออนุรักษ์ทรัพยากรธรรมชาติและสิ่งแวดล้อม	จัดกิจกรรมบวชป่าเนื่องในโอกาสต่าง ๆ	๒๐,๐๐๐	๒๐,๐๐๐	๒๐,๐๐๐	๒๐,๐๐๐	๒๐,๐๐๐	มีกิจกรรมบวชป่าในพื้นที่ ต.ลำเพียก	ประชาชนมีส่วนร่วมในการอนุรักษ์ทรัพยากร	กองส่งเสริมการเกษตร
๗	โครงการจัดทำป้ายชื่อพรรณไม้	เพื่อจัดทำป้ายชื่อพรรณไม้ให้เป็นแหล่งศึกษาเรียนรู้	มีป้ายชื่อพรรณไม้ในบริเวณ อบต.ลำเพียก	๒๐,๐๐๐	๒๐,๐๐๐	๒๐,๐๐๐	๒๐,๐๐๐	๒๐,๐๐๐	มีแหล่งศึกษาพรรณไม้ในตำบลลำเพียก	ประชาชนมีแหล่งศึกษาเรียนรู้พรรณไม้	กองส่งเสริมการเกษตร
๘	โครงการปลูกไม้ดอกไม้ประดับ	เพื่อปรับปรุงภูมิทัศน์และส่งเสริมการท่องเที่ยวเชิงนิเวศ	จัดกิจกรรมปลูกไม้ดอกไม้ประดับ	๒๐,๐๐๐	๒๐,๐๐๐	๒๐,๐๐๐	๒๐,๐๐๐	๒๐,๐๐๐	มีกิจกรรมปลูกไม้ดอกไม้ประดับ	พัฒนาสภาพแวดล้อมให้มีความน่าอยู่มากยิ่งขึ้น	กองส่งเสริมการเกษตร

รายละเอียดโครงการพัฒนา

แบบ ผ.๐๒

แผนพัฒนาท้องถิ่น (พ.ศ. ๒๕๖๖ -๒๕๗๐)

องค์การบริหารส่วนตำบลลำเพ็ญ อำเภอบรบือ จังหวัดนครราชสีมา

ก. ยุทธศาสตร์ชาติ ๒๐ ปี ยุทธศาสตร์ที่ ๒ ด้านการสร้างความสามารถในการแข่งขัน

ข. แผนพัฒนาเศรษฐกิจและสังคมแห่งชาติ ฉบับที่ ๑๓ หมายความว่า ๘ ไทยมีพื้นที่และเมืองอัจฉริยะที่น่าอยู่ ปลอดภัย เติบโตได้อย่างยั่งยืน

ค. Sustainable Development Goals: SDGs เป้าหมายที่ ๙ : สร้างโครงสร้างพื้นฐานที่มีความทนทาน ส่งเสริมการพัฒนาอุตสาหกรรมที่ครอบคลุมและยั่งยืน และส่งเสริมนวัตกรรม

ง. ยุทธศาสตร์จังหวัด ประเด็นการพัฒนาที่ ๒ ส่งเสริม พัฒนา โครงสร้างพื้นฐาน เพื่อยกระดับเศรษฐกิจ การท่องเที่ยว การค้า การลงทุน อุตสาหกรรม เศรษฐกิจ BCG และเขตเศรษฐกิจพิเศษ

จ. ยุทธศาสตร์การพัฒนาขององค์การบริหารส่วนท้องถิ่นในเขตจังหวัด ยุทธศาสตร์ ที่ ๔ การพัฒนาเมือง

๑. ยุทธศาสตร์ ที่ ๑ การพัฒนาด้านโครงสร้างพื้นฐาน

๑.๑ กลยุทธ์ ๑.๒ การพัฒนาแหล่งน้ำอุปโภค บริโภคและเพื่อการเกษตร

(๑) แผนงานการพาณิชย์

ที่	โครงการ	วัตถุประสงค์	เป้าหมาย (ผลผลิตของโครงการ)	งบประมาณ					ตัวชี้วัด (KPI)	ผลที่คาดว่าจะได้รับ	หน่วยงาน รับผิดชอบหลัก
				2566 (บาท)	2567 (บาท)	2568 (บาท)	2569 (บาท)	2570 (บาท)			
๑	โครงการก่อสร้างระบบประปาหอดังสูง หมู่ ๑ บ้านลำเพ็ญ	เพื่อเพิ่มความสะอาดและมีน้ำอุปโภคบริโภค	ถังทรงแชมเปญ ๑๓ ลบ.ม. เจาะบ่อ ขนาด ๖ นิ้ว				๕๐๐,๐๐๐		ถังทรงแชมเปญ ๑๓ ลบ.ม. เจาะบ่อ ขนาด ๖ นิ้ว	ประชาชนมีความสะดวกในการใช้น้ำอุปโภคบริโภค	กองช่าง
๒	โครงการวางท่อ น้ำ หลังบ้านนายทองศูนย์ หัตถดาวงค์ หมู่ ๒ บ้านซันระวีง	เพื่อเพิ่มความสะอาดและปลอดภัยในการสัญจรไป - มา	ขนาด ๑.๒๐ เมตร	๕๐๐,๐๐๐	๕๐๐,๐๐๐				วางท่อระบายน้ำ	ประชาชนมีความสะดวกในการสัญจรไป - มา	กองช่าง
๓	โครงการก่อสร้างระบบประปาหอดังสูง หมู่ ๓ บ้านหนองแคทราย	เพื่อใช้ในการอุปโภคบริโภค	ถังทรงแชมเปญ ๑๓ ลบ.ม. เจาะบ่อ ขนาด ๖ นิ้ว				๕๐๐,๐๐๐		ถังทรงแชมเปญ ๑๓ ลบ.ม. เจาะบ่อ ขนาด ๖ นิ้ว	ประชาชนมีความสะดวกในการใช้น้ำอุปโภคบริโภค	กองช่าง
๔	โครงการก่อสร้างระบบประปาหอดังสูง หมู่ ๔ บ้านหนองไทร	เพื่อใช้ในการอุปโภคบริโภค	ถังทรงแชมเปญ ๑๓ ลบ.ม. เจาะบ่อ ขนาด ๖ นิ้ว				๕๐๐,๐๐๐		ถังทรงแชมเปญ ๑๓ ลบ.ม. เจาะบ่อ ขนาด ๖ นิ้ว	ประชาชนมีความสะดวกในการใช้น้ำอุปโภคบริโภค	กองช่าง
๕	โครงการก่อสร้างระบบประปาหอดังสูง หมู่ ๕ บ้านไร่แหลมทอง	เพื่อใช้ในการอุปโภคบริโภค	ถังทรงแชมเปญ ๑๓ ลบ.ม. เจาะบ่อ ขนาด ๖ นิ้ว			๕๐๐,๐๐๐			ถังทรงแชมเปญ ๑๓ ลบ.ม. เจาะบ่อ ขนาด ๖ นิ้ว	ประชาชนมีความสะดวกในการใช้น้ำอุปโภคบริโภค	กองช่าง

แบบ ผ.๐๒

๑. ยุทธศาสตร์ ที่ ๑ การพัฒนาด้านโครงสร้างพื้นฐาน

๑.๑ กลยุทธ์ ๑.๒ การพัฒนาแหล่งน้ำอุปโภค บริโภคและการเกษตร

(๑) แผนงานการพาณิชย์

ที่	โครงการ	วัตถุประสงค์	เป้าหมาย (ผลผลิตของโครงการ)	งบประมาณ					ตัวชี้วัด (KPI)	ผลที่คาดว่าจะได้รับ	หน่วยงาน รับผิดชอบหลัก
				2566 (บาท)	2567 (บาท)	2568 (บาท)	2569 (บาท)	2570 (บาท)			
๖	โครงการชุดเจาะบ่อบาดาลโดยระบบโซล่าเซลล์ในบริเวณป่าชุมชน หมู่ ๙ บ้านใหม่ชัยประวีร์	เพื่อใช้ในการอุปโภคบริโภค	ชุดเจาะบ่อบาดาลโดยระบบโซล่าเซลล์				๕๐๐,๐๐๐		ชุดเจาะบ่อบาดาลโดยระบบโซล่าเซลล์	ประชาชนมีความสะดวกในการใช้น้ำอุปโภคบริโภค	กองช่าง
๗	โครงการก่อสร้างน้ำประปาเพื่อการเกษตรหมู่ ๑๐ บ้านไทรงาม	เพื่อใช้ในการอุปโภคบริโภค	ก่อสร้างน้ำประปาเพื่อการเกษตร					๕๐๐,๐๐๐	ก่อสร้างน้ำประปาเพื่อการเกษตร	ประชาชนมีความสะดวกในการใช้น้ำอุปโภคบริโภค	กองช่าง
๘	โครงการก่อสร้างระบบประปาหอสูงทรงกลมแป้น พร้อมเจาะบ่อบาดาล หมู่ ๑๑ บ้านใหม่ลำเพ็ญ	เพื่อใช้ในการอุปโภคบริโภค	ถังทรงกลมแป้น ๑๓ ลบ.ม. เจาะบ่อ ขนาด ๖ นิ้ว				๕๐๐,๐๐๐		ถังทรงกลมแป้น ๑๓ ลบ.ม. เจาะบ่อ ขนาด ๖ นิ้ว	ประชาชนมีความสะดวกในการใช้น้ำอุปโภคบริโภค	กองช่าง
๙	โครงการติดตั้งฝากรอบระบายน้ำตะกอนกลางหมู่บ้าน หมู่ ๑๒ บ้านไร่แหลมทองพัฒนา	เพื่อป้องกันขยะไม่พึงประสงค์ลงไปในท่อ	ติดตั้งฝากรอบระบายน้ำตะกอนเหล็ก				๕๐๐,๐๐๐		ติดตั้งฝากรอบระบายน้ำตะกอนเหล็ก	ป้องกันอุบัติเหตุและป้องกันขยะลงไปในท่อ	กองช่าง
๑๐	โครงการธนาคารน้ำใต้ดินเพื่อการเกษตร หมู่ ๑๒ บ้านไร่แหลมทองพัฒนา	เพื่อใช้ในการอุปโภคบริโภค	โครงการธนาคารน้ำใต้ดินเพื่อการเกษตร	๑,๐๐๐,๐๐๐	๑,๐๐๐,๐๐๐	๑,๐๐๐,๐๐๐			โครงการธนาคารน้ำใต้ดินเพื่อการเกษตร	ประชาชนมีความสะดวกในการใช้น้ำอุปโภคบริโภค	กองช่าง
๑๑	โครงการพัฒนาน้ำบาดาลพลังงานแสงอาทิตย์การเกษตรแปลงใหญ่ หมู่ ๑๒ บ้านไร่แหลมทองพัฒนา	เพื่อใช้ในการอุปโภคบริโภค	น้ำบาดาลเพื่อการเกษตรแปลงใหญ่	๕,๐๐๐,๐๐๐	๕,๐๐๐,๐๐๐	๕,๐๐๐,๐๐๐	๕,๐๐๐,๐๐๐	๕,๐๐๐,๐๐๐	น้ำบาดาลเพื่อการเกษตรแปลงใหญ่	ประชาชนมีความสะดวกในการใช้น้ำอุปโภคบริโภค	กองช่าง

รายละเอียดโครงการพัฒนา

แบบ ผ.๐๒

แผนพัฒนาท้องถิ่น (พ.ศ. ๒๕๖๖ -๒๕๗๐)

องค์การบริหารส่วนตำบลลำเพี้ยก อำเภอบรบือ จังหวัดนครราชสีมา

- ก. ยุทธศาสตร์ชาติ ๒๐ ปี ยุทธศาสตร์ที่ ๓ ด้านการพัฒนาและเสริมสร้างศักยภาพทรัพยากรมนุษย์
- ข. แผนพัฒนาเศรษฐกิจและสังคมแห่งชาติ ฉบับที่ ๑๓ หมายความว่า ๙ ไทยมีความยากจนข้ามรุ่นลดลง และคนไทยทุกคนมีความคุ้มครองทางสังคมที่เพียงพอ เหมาะสม
- ค. Sustainable Development Goals: SDGs เป้าหมายที่ ๑ : ขจัดความยากจนทุกรูปแบบในทุกพื้นที่
- ง. ยุทธศาสตร์จังหวัด ประเด็นการพัฒนาที่ ๓ เสริมสร้างและพัฒนานคน ชุมชน เมือง และการยกระดับการบริหารจัดการภาครัฐ เพื่อสังคมคุณภาพสูง
- จ. ยุทธศาสตร์การพัฒนาขององค์การปกครองส่วนท้องถิ่นในเขตจังหวัด ยุทธศาสตร์ ที่ ๒ การพัฒนาคุณภาพชีวิต
๑. ยุทธศาสตร์ ที่ ๓ การพัฒนาด้านสังคม
- ๑.๑ กลยุทธ์ ๓.๑ การส่งเสริมสวัสดิการและการสังคมสงเคราะห์
- (๑) แผนงานสังคมสงเคราะห์

ที่	โครงการ	วัตถุประสงค์	เป้าหมาย (ผลผลิตของโครงการ)	งบประมาณ					ตัวชี้วัด (KPI)	ผลที่คาดว่าจะได้รับ	หน่วยงาน รับผิดชอบหลัก
				2566 (บาท)	2567 (บาท)	2568 (บาท)	2569 (บาท)	2570 (บาท)			
๑	สงเคราะห์เบี้ยยังชีพให้กับผู้สูงอายุ	เพื่อให้ผู้สูงอายุได้รับการสงเคราะห์เบี้ยยังชีพ	ผู้สูงอายุที่ผ่านการขึ้นทะเบียนผู้สูงอายุแล้ว	๑๐,๖๕๕,๖๐๐	๑๒,๔๓๒,๐๐๐	๑๓,๘๗๒,๐๐๐	๑๖,๐๗๖,๔๐๐	๑๗,๑๔๔,๒๐๐	ผู้สูงอายุที่ขึ้นทะเบียนได้รับการสงเคราะห์	ผู้สูงอายุมีคุณภาพชีวิตที่ดีขึ้น	กองสวัสดิการฯ
๒	สงเคราะห์เบี้ยยังชีพให้กับผู้พิการ	เพื่อให้ผู้พิการได้รับการสงเคราะห์เบี้ยยังชีพ	ผู้พิการที่ผ่านการขึ้นทะเบียนพิการแล้ว	๓,๖๖๐,๐๐๐	๔,๑๕๒,๐๐๐	๔,๗๔๐,๐๐๐	๕,๓๒๘,๐๐๐	๕,๙๑๖,๐๐๐	ผู้พิการที่ขึ้นทะเบียนได้รับการสงเคราะห์	ผู้พิการมีคุณภาพชีวิตที่ดีขึ้น	กองสวัสดิการฯ
๓	สงเคราะห์เบี้ยยังชีพให้กับผู้ป่วยเอดส์	เพื่อให้ผู้ป่วยเอดส์ได้รับการสงเคราะห์เบี้ยยังชีพ	ผู้ป่วยเอดส์ที่ผ่านการขึ้นทะเบียนเรียบร้อยแล้ว	๑๒๐,๐๐๐	๑๒๐,๐๐๐	๑๒๐,๐๐๐	๑๒๐,๐๐๐	๑๒๐,๐๐๐	ผู้ป่วยเอดส์ได้รับการสงเคราะห์	ผู้ป่วยเอดส์มีคุณภาพชีวิตที่ดีขึ้น	กองสวัสดิการฯ

รายละเอียดโครงการพัฒนา
แผนพัฒนาท้องถิ่น (พ.ศ. ๒๕๖๖ -๒๕๗๐)
องค์การบริหารส่วนตำบลลำเพี้ยก อำเภอบึงสามพัน จังหวัดนครราชสีมา

- ก. ยุทธศาสตร์ชาติ ๒๐ ปี ยุทธศาสตร์ที่ ๓ ด้านการพัฒนาและเสริมสร้างศักยภาพทรัพยากรมนุษย์
- ข. แผนพัฒนาเศรษฐกิจและสังคมแห่งชาติ ฉบับที่ ๑๓ หมายความว่า ๔ ไทยเป็นศูนย์กลางทางการแพทย์และสุขภาพมูลค่าสูง
- ค. Sustainable Development Goals: SDGs เป้าหมายที่ ๓ : สร้างหลักประกันว่าคนมีชีวิตที่มีสุขภาพดีและส่งเสริมความเป็นอยู่ที่ดีสำหรับทุกคนในทุกวัย
- ง. ยุทธศาสตร์จังหวัด ประเด็นการพัฒนาที่ ๓ เสริมสร้างและพัฒนานคน ชุมชน เมือง และการยกระดับการบริหารจัดการภาครัฐ เพื่อสังคมคุณภาพสูง
- จ. ยุทธศาสตร์การพัฒนาขององค์การปกครองส่วนท้องถิ่นในเขตจังหวัด ยุทธศาสตร์ ที่ ๒ การพัฒนาคุณภาพชีวิต
๑. ยุทธศาสตร์ ที่ ๓ การพัฒนาด้านสังคม การบริหารจัดการบ้านเมืองที่ดี
- ๑.๑ กลยุทธ์ ๓.๔ การส่งเสริมสุขภาพและการบริการด้านสาธารณสุข
- (๑) แผนงานสาธารณสุข

ที่	โครงการ	วัตถุประสงค์	เป้าหมาย (ผลผลิตของโครงการ)	งบประมาณ					ตัวชี้วัด (KPI)	ผลที่คาดว่าจะได้รับ	หน่วยงาน รับผิดชอบหลัก
				2566 (บาท)	2567 (บาท)	2568 (บาท)	2569 (บาท)	2570 (บาท)			
๑	ระบบหลักประกันสุขภาพ อบต.ลำเพี้ยก	เพื่อพัฒนาระบบหลักประกันสุขภาพ อบต.ลำเพี้ยก	๔๐ % ของเงินอุดหนุนจาก สปสช.	๑๒๘,๑๐๐	๑๒๘,๑๐๐	๑๒๘,๑๐๐	๑๒๘,๑๐๐	๑๒๘,๑๐๐	มีระบบประกันสุขภาพที่ดี	ประชาชนได้รับบริการของระบบหลักประกันสุขภาพ อบต.ลำเพี้ยก	กองสาธารณสุข

รายละเอียดโครงการพัฒนา

แบบ ผ.๐๒/๒

แผนพัฒนาท้องถิ่น (พ.ศ. ๒๕๖๖ -๒๕๗๐)

สำหรับ โครงการที่เกี่วข้องขององค์การปกครองส่วนท้องถิ่นที่ใช้สำหรับการประสานแผนพัฒนาท้องถิ่น
องค์การบริหารส่วนตำบลลำเพี้ยก อำเภอบึงสามพัน จังหวัดนครราชสีมา

ก. ยุทธศาสตร์ชาติ ๒๐ ปี ยุทธศาสตร์ที่ ๒ ด้านการสร้างความสามารถในการแข่งขัน

ข. แผนพัฒนาเศรษฐกิจและสังคมแห่งชาติ ฉบับที่ ๑๓ หมายความว่า ๘ ไทยมีพื้นที่และเมืองอัจฉริยะที่น่าอยู่ ปลอดภัย เดิมโตได้อย่างยั่งยืน

ค. Sustainable Development Goals: SDGs เป้าหมายที่ ๙ : สร้างโครงสร้างพื้นฐานที่มีความทนทาน ส่งเสริมการพัฒนาอุตสาหกรรมที่ครอบคลุมและยั่งยืน และส่งเสริมนวัตกรรม

ง. ยุทธศาสตร์จังหวัด ประเด็นการพัฒนาที่ ๒ ส่งเสริม พัฒนา โครงสร้างพื้นฐาน เพื่อยกระดับเศรษฐกิจ การท่องเที่ยว การค้า การลงทุน อุตสาหกรรม เศรษฐกิจ BCG และเขตเศรษฐกิจพิเศษ

จ. ยุทธศาสตร์การพัฒนาขององค์การปกครองส่วนท้องถิ่นในเขตจังหวัด ยุทธศาสตร์ ที่ ๔ การพัฒนาเมือง

๑. ยุทธศาสตร์ ที่ ๑ การพัฒนาด้านโครงสร้างพื้นฐาน

๑.๑ กลยุทธ์ ๑.๑ การพัฒนาโครงสร้างพื้นฐาน สาธารณูปโภค สาธารณูปการ

(๑) แผนงานอุตสาหกรรมและการโยธา

ที่	โครงการ	วัตถุประสงค์	เป้าหมาย (ผลผลิตของโครงการ)	งบประมาณ					ตัวชี้วัด (KPI)	ผลที่คาดว่าจะได้รับ	หน่วยงาน รับผิดชอบหลัก
				2566 (บาท)	2567 (บาท)	2568 (บาท)	2569 (บาท)	2570 (บาท)			
๑	ก่อสร้างถนนลาดยาง Asphaltic concrete หมู่ ๑๒ บ้านไร่แหลมทองพัฒนา ต.ลำเพี้ยก อ.ครบุรี จ.นครราชสีมา เชื่อม หมู่ ๗ บ้านใหม่หนองบัว ต.ตะแบกบาน อ.ครบุรี จ.นครราชสีมา	เพื่อให้ประชาชน ทั้งสองตำบลได้รับ ความสะดวกใน การสัญจรไป-มา	ก่อสร้างถนนลาดยาง Asphaltic concrete กว้าง ๖ ม. ยาว ๗,๐๐๐ ม. หนา ๐.๐๕ ม. หรือมีพื้นที่ไม่น้อยกว่า ๕๒,๐๐๐ ตร.ม.	๓๐,๐๐๐,๐๐๐	๓๐,๐๐๐,๐๐๐	๓๐,๐๐๐,๐๐๐	๓๐,๐๐๐,๐๐๐	๓๐,๐๐๐,๐๐๐	๑.ลาดยาง ๖ ม.X ๗,๐๐๐ ม. หนา ๐.๐๕ ม.	ประชาชนได้รับความ สะดวกในการขนส่ง ผลผลิตทางการเกษตร และการสัญจรไป-มา	อบต.บ้านลำเพี้ยก/ อบจ.นครราชสีมา
๒	โครงการก่อสร้างถนนลาดยาง ผิวจราจร Asphaltic Concrete ถนนสายบ้านไร่แหลมทอง หมู่ ๕ ตำบลลำเพี้ยก อำเภอบึงสามพัน จังหวัดนครราชสีมา เชื่อม บ้านบ่อลิ้ง หมู่ ๑๐ ตำบลโนนสมบูรณ์ อำเภอเสิงสาง จังหวัดนครราชสีมา	๑.เพื่อแก้ปัญหาความ เดือดร้อนของประชาชนใน การใช้เส้นทางในการสัญจร ๒.เพื่อความปลอดภัยต่อ ชีวิตและทรัพย์สินของ ประชาชน ๓.เพื่อซ่อมแซมปรับปรุง ถนนให้มีสภาพที่ดีขึ้น	ขนาดผิวจราจร กว้าง ๖.๐๐ ม. ยาว ๒,๕๐๐ ม. หรือมีพื้นที่ไม่น้อยกว่า ๑๕,๐๐๐ ตร.ม.	๑๐,๕๐๐,๐๐๐	๑๐,๕๐๐,๐๐๐	๑๐,๕๐๐,๐๐๐	๑๐,๕๐๐,๐๐๐	๑๐,๕๐๐,๐๐๐	ความพึงพอใจของ ของประชาชน ไม่น้อยกว่า ร้อยละ ๘๐	ในการใช้เส้นทางประชาชน มีความสะดวกในการ คมนาคมและมีความ ปลอดภัยต่อทรัพย์สิน	อบต.บ้านลำเพี้ยก/ อบจ.นครราชสีมา

แบบ ผ.๐๒/๒

๑. ยุทธศาสตร์ ที่ ๑ การพัฒนาด้านโครงสร้างพื้นฐาน

๑.๑ กลยุทธ์ ๑.๑ การพัฒนาโครงสร้างพื้นฐาน สาธารณูปโภค สาธารณูปการ

(๑) แผนงานอุตสาหกรรมและการโยธา

ที่	โครงการ	วัตถุประสงค์	เป้าหมาย (ผลผลิตของโครงการ)	งบประมาณ					ตัวชี้วัด (KPI)	ผลที่คาดว่าจะได้รับ	หน่วยงาน รับผิดชอบหลัก
				2566 (บาท)	2567 (บาท)	2568 (บาท)	2569 (บาท)	2570 (บาท)			
๓	โครงการก่อสร้างถนนลาดยาง ผิวจราจรรูป Asphaltic Concrete ถนนสายบ้านไร่แหลมทองพัฒนา หมู่ ๑๒ ตำบลลำเพ็ยก อำเภอศรีบุรี จังหวัดนครราชสีมา เชื่อม บ้านใหม่ชัยมงคล หมู่ ๑๕ ตำบลโคกกระชาย อำเภอศรีบุรี จังหวัดนครราชสีมา	๑.เพื่อแก้ปัญหาความ เดือดร้อนของประชาชนใน การใช้เส้นทางในการสัญจร ๒.เพื่อความปลอดภัยต่อ ชีวิตและทรัพย์สินของ ประชาชน ๓.เพื่อซ่อมแซมปรับปรุง ถนนให้มีสภาพที่ดีขึ้น	ขนาดผิวจราจร กว้าง ๖.๐๐ ม. ยาว ๑,๒๐๐ ม. หรือมีพื้นที่ไม่น้อยกว่า ๗,๒๐๐ ตร.ม.	๕,๔๐๐,๐๐๐	๕,๔๐๐,๐๐๐	๕,๔๐๐,๐๐๐	๕,๔๐๐,๐๐๐	๕,๔๐๐,๐๐๐	ความพึงพอใจของ ของประชาชน ไม่น้อยกว่า ร้อยละ ๘๐	ในการใช้เส้นทางประชาชน มีความสะดวกในการ คมนาคมและมีความ ปลอดภัยต่อทรัพย์สิน	อบต.บ้านลำเพ็ยก/ อบจ.นครราชสีมา
๔	โครงการปรับปรุงถนนลาดยาง ผิวจราจรรูป Asphaltic Concrete ถนนสายบ้านโปร่งสนวน หมู่ ๗ ตำบลลำเพ็ยก อำเภอศรีบุรี จังหวัดนครราชสีมา เชื่อม บ้านใหม่ชัยมงคล หมู่ ๑๕ ตำบลโคกกระชาย อำเภอศรีบุรี จังหวัดนครราชสีมา	๑.เพื่อแก้ปัญหาความ เดือดร้อนของประชาชนใน การใช้เส้นทางในการสัญจร ๒.เพื่อความปลอดภัยต่อ ชีวิตและทรัพย์สินของ ประชาชน ๓.เพื่อซ่อมแซมปรับปรุง ถนนให้มีสภาพที่ดีขึ้น	ขนาดผิวจราจร กว้าง ๖.๐๐ ม. ไหล่ทางกว้าง ข้างละ ๑.๐๐ ม. ยาว ๘๕๐ ม. หรือมีพื้นที่ไม่น้อยกว่า ๕,๑๐๐ ตร.ม.	๓,๗๔๐,๐๐๐	๓,๗๔๐,๐๐๐	๓,๗๔๐,๐๐๐	๓,๗๔๐,๐๐๐	๓,๗๔๐,๐๐๐	ความพึงพอใจของ ของประชาชน ไม่น้อยกว่า ร้อยละ ๘๐	ในการใช้เส้นทางประชาชน มีความสะดวกในการ คมนาคมและมีความ ปลอดภัยต่อทรัพย์สิน	อบต.บ้านลำเพ็ยก/ อบจ.นครราชสีมา
๕	โครงการก่อสร้างถนนลาดยาง ผิวจราจรรูป Asphaltic Concrete ถนนสายบ้านใหม่ลำเพ็ยก หมู่ ๑๑ ตำบลลำเพ็ยก อำเภอศรีบุรี จังหวัดนครราชสีมา เชื่อม บ้านโป่งคอก หมู่ ๑๔ ตำบลโนนสมบูรณ์ อำเภอเสิงสาง จังหวัดนครราชสีมา	๑.เพื่อแก้ปัญหาความ เดือดร้อนของประชาชนใน การใช้เส้นทางในการสัญจร ๒.เพื่อความปลอดภัยต่อ ชีวิตและทรัพย์สินของ ประชาชน ๓.เพื่อซ่อมแซมปรับปรุง ถนนให้มีสภาพที่ดีขึ้น	ขนาดผิวจราจร กว้าง ๖.๐๐ ม. ยาว ๕๐๐ ม. และขนาดผิว จราจร กว้าง ๖.๐๐ ม. ยาว ๑,๐๐๐ ม.	๖,๓๐๐,๐๐๐	๖,๓๐๐,๐๐๐	๖,๓๐๐,๐๐๐	๖,๓๐๐,๐๐๐	๖,๓๐๐,๐๐๐	ความพึงพอใจของ ของประชาชน ไม่น้อยกว่า ร้อยละ ๘๐	ในการใช้เส้นทางประชาชน มีความสะดวกในการ คมนาคมและมีความ ปลอดภัยต่อทรัพย์สิน	อบต.บ้านลำเพ็ยก/ อบจ.นครราชสีมา

แบบ ผ.๐๒/๒

๑. ยุทธศาสตร์ ที่ ๑ การพัฒนาโครงสร้างพื้นฐาน

๑.๑ กลยุทธ์ ๑.๑ การพัฒนาโครงสร้างพื้นฐาน สาธารณูปโภค สาธารณูปการ

(๑) แผนงานอุตสาหกรรมและการโยธา

ที่	โครงการ	วัตถุประสงค์	เป้าหมาย (ผลผลิตของโครงการ)	งบประมาณ					ตัวชี้วัด (KPI)	ผลที่คาดว่าจะได้รับ	หน่วยงาน รับผิดชอบหลัก
				2566 (บาท)	2567 (บาท)	2568 (บาท)	2569 (บาท)	2570 (บาท)			
๖	โครงการก่อสร้างถนนหินคลุก ถนนสายบ้านซบระวีง หมู่ ๒ ตำบลลำเพ็ยก อำเภอครบุรี จังหวัดนครราชสีมา เชื่อม บ้านหนองหลักศิลา ตำบลเสิงสาง อำเภอเสิงสาง จังหวัดนครราชสีมา	๑.เพื่อแก้ปัญหาความเดือดร้อนของประชาชนในการใช้เส้นทางในการสัญจร ๒.เพื่อความปลอดภัยต่อชีวิตและทรัพย์สินของประชาชน ๓.เพื่อซ่อมแซมปรับปรุงถนนให้มีสภาพที่ดีขึ้น	ขนาดผิวจราจร กว้าง ๖.๐๐ ม. ยาว ๔,๓๐๐ ม. หรือมีพื้นที่ไม่น้อยกว่า ๒๕,๘๐๐ ตร.ม.	๒,๐๐๐,๐๐๐	๒,๐๐๐,๐๐๐	๒,๐๐๐,๐๐๐	๒,๐๐๐,๐๐๐	๒,๐๐๐,๐๐๐	ความพึงพอใจของประชาชนไม่น้อยกว่าร้อยละ ๘๐	ในการใช้เส้นทางประชาชนมีความสะดวกในการคมนาคมและมีความปลอดภัยต่อทรัพย์สิน	อบต.บ้านลำเพ็ยก/ อบจ.นครราชสีมา
๗	โครงการก่อสร้างถนนหินคลุก ถนนสายบ้านป่าอูบล หมู่ ๖ ตำบลลำเพ็ยก อำเภอครบุรี จังหวัดนครราชสีมา เชื่อม ตำบลตะแบกบาน อำเภอครบุรี จังหวัดนครราชสีมา	๑.เพื่อแก้ปัญหาความเดือดร้อนของประชาชนในการใช้เส้นทางในการสัญจร ๒.เพื่อความปลอดภัยต่อชีวิตและทรัพย์สินของประชาชน ๓.เพื่อซ่อมแซมปรับปรุงถนนให้มีสภาพที่ดีขึ้น	ขนาดผิวจราจร กว้าง ๖.๐๐ ม. ยาว ๔,๓๗๐ ม. หรือมีพื้นที่ไม่น้อยกว่า ๒๖,๒๒๐ ตร.ม.	๕,๐๐๐,๐๐๐	๕,๐๐๐,๐๐๐	๕,๐๐๐,๐๐๐	๕,๐๐๐,๐๐๐	๕,๐๐๐,๐๐๐	ความพึงพอใจของประชาชนไม่น้อยกว่าร้อยละ ๘๐	ในการใช้เส้นทางประชาชนมีความสะดวกในการคมนาคมและมีความปลอดภัยต่อทรัพย์สิน	อบต.บ้านลำเพ็ยก/ อบจ.นครราชสีมา
๘	โครงการก่อสร้างถนนลาดยางผิวจราจร Asphaltic Concrete ถนนสายบ้านลำเพ็ยก หมู่ ๑ ตำบลลำเพ็ยก อำเภอครบุรี จังหวัดนครราชสีมา เชื่อม บ้านโป่งคอก หมู่ ๑๔ ตำบลโนนสมบูรณ์ อำเภอเสิงสาง จังหวัดนครราชสีมา	๑.เพื่อแก้ปัญหาความเดือดร้อนของประชาชนในการใช้เส้นทางในการสัญจร ๒.เพื่อความปลอดภัยต่อชีวิตและทรัพย์สินของประชาชน ๓.เพื่อซ่อมแซมปรับปรุงถนนให้มีสภาพที่ดีขึ้น	ขนาดผิวจราจร กว้าง ๕.๐๐ ม. ยาว ๑,๗๐๐ ม. หรือมีพื้นที่ไม่น้อยกว่า ๘,๕๐๐ ตร.ม.	๖,๕๐๐,๐๐๐	๖,๕๐๐,๐๐๐	๖,๕๐๐,๐๐๐	๖,๕๐๐,๐๐๐	๖,๕๐๐,๐๐๐	ความพึงพอใจของประชาชนไม่น้อยกว่าร้อยละ ๘๐	ในการใช้เส้นทางประชาชนมีความสะดวกในการคมนาคมและมีความปลอดภัยต่อทรัพย์สิน	อบต.บ้านลำเพ็ยก/ อบจ.นครราชสีมา

แบบ ผ.๐๒/๒

๑. ยุทธศาสตร์ ที่ ๑ การพัฒนาโครงสร้างพื้นฐาน

๑.๑ กลยุทธ์ ๑.๑ การพัฒนาโครงสร้างพื้นฐาน สาธารณูปโภค สาธารณูปการ

(๑) แผนงานอุตสาหกรรมและการโยธา

ที่	โครงการ	วัตถุประสงค์	เป้าหมาย (ผลผลิตของโครงการ)	งบประมาณ					ตัวชี้วัด (KPI)	ผลที่คาดว่าจะได้รับ	หน่วยงาน รับผิดชอบหลัก
				2566 (บาท)	2567 (บาท)	2568 (บาท)	2569 (บาท)	2570 (บาท)			
๙	โครงการก่อสร้างถนนลาดยางผิวจราจร Asphaltic concrete ถนนเส้นบ้านป่าอูบล หมู่ ๖ เชื่อม บ้านซักระวัง หมู่ ๒	เพื่อเพิ่มความสะดวกและปลอดภัยในการสัญจรไป - มา	กว้าง ๖ เมตร ยาว ๒,๑๕๐ เมตร ไหล่ทางกว้างข้างละ ๐.๕๐ ม. หรือมีพื้นที่ไม่น้อยกว่า ๑๒,๙๐๐ ตารางเมตร	๑๐,๐๐๐,๐๐๐	๑๐,๐๐๐,๐๐๐	๑๐,๐๐๐,๐๐๐	๑๐,๐๐๐,๐๐๐	๑๐,๐๐๐,๐๐๐	ปรับปรุงถนนลาดยาง ๖ x ๒,๑๕๐ เมตร	ปรับปรุงถนนลาดยาง ๖ x ๒,๑๕๐ เมตร	อบต.บ้านลำเพ็ญ/ อบจ.นครราชสีมา
๑๐	โครงการปรับปรุงถนนโดยการลงหินคลุกเพื่อการเกษตร สายขึ้นเขา หมู่ ๔ บ้านหนองไทร ตำบลลำเพ็ญ เชื่อม บ้านโป่งคอก หมู่ ๑๔ ตำบลโนนสมบูรณ์	เพื่อเพิ่มความสะดวกและปลอดภัยในการสัญจรไป - มา	กว้าง ๕ เมตร ยาว ๑,๐๐๐ เมตร หนา ๐.๑๕ ม. หรือมีพื้นที่ไม่น้อยกว่า ๕,๐๐๐ ตารางเมตร	๕๐๐,๐๐๐	๕๐๐,๐๐๐	๕๐๐,๐๐๐	๕๐๐,๐๐๐	๕๐๐,๐๐๐	ปรับปรุงถนนลาดยาง ๕ x ๑,๐๐๐ เมตร	ประชาชนมีความสะดวกในการสัญจรไป - มา	อบต.บ้านลำเพ็ญ/ อบจ.นครราชสีมา
๑๑	โครงการปรับปรุงถนนโดยการลงหินคลุกเพื่อการเกษตร เส้นบ้านซักระวัง หมู่ ๒ เชื่อม หมู่ ๗ ตำบลตะแบกบาน	เพื่อเพิ่มความสะดวกและปลอดภัยในการสัญจรไป - มา	ก ๕ เมตร ย ๑,๐๐๐ เมตร หนา ๐.๑๕ ม. หรือมีพื้นที่ไม่น้อยกว่า ๕,๐๐๐ ตารางเมตร	๕๐๐,๐๐๐	๕๐๐,๐๐๐	๕๐๐,๐๐๐	๕๐๐,๐๐๐	๕๐๐,๐๐๐	ปรับปรุงถนนลาดยาง ๕ x ๑,๐๐๐ เมตร	ประชาชนมีความสะดวกในการสัญจรไป - มา	อบต.บ้านลำเพ็ญ/ อบจ.นครราชสีมา

รายละเอียดโครงการพัฒนา
แผนพัฒนาท้องถิ่น (พ.ศ. ๒๕๖๖ -๒๕๗๐)
สำหรับ โครงการที่เกินศักยภาพขององค์กรปกครองส่วนท้องถิ่นที่ใช้สำหรับการประสานแผนพัฒนาท้องถิ่น
องค์การบริหารส่วนตำบลลำเพี้ยก อำเภอบึงสามพัน จังหวัดนครราชสีมา

- ก. ยุทธศาสตร์ชาติ ๒๐ ปี ยุทธศาสตร์ที่ ๒ ด้านการสร้างความสามารถในการแข่งขัน
- ข. แผนพัฒนาเศรษฐกิจและสังคมแห่งชาติ ฉบับที่ ๑๓ หมายความว่า ๘ ไทยมีพื้นที่และเมืองอัจฉริยะที่น่าอยู่ ปลอดภัย เดิมโตได้อย่างยั่งยืน
- ค. Sustainable Development Goals: SDGs เป้าหมายที่ ๙ : สร้างโครงสร้างพื้นฐานที่มีความทนทาน ส่งเสริมการพัฒนาอุตสาหกรรมที่ครอบคลุมและยั่งยืน และส่งเสริมนวัตกรรม
- ง. ยุทธศาสตร์จังหวัด ประเด็นการพัฒนาที่ ๒ ส่งเสริม พัฒนา โครงสร้างพื้นฐาน เพื่อยกระดับเศรษฐกิจ การท่องเที่ยว การค้า การลงทุน อุตสาหกรรม เศรษฐกิจ BCG และเขตเศรษฐกิจพิเศษ
- จ. ยุทธศาสตร์การพัฒนาขององค์กรปกครองส่วนท้องถิ่นในเขตจังหวัด ยุทธศาสตร์ ที่ ๔ การพัฒนาเมือง
๑. ยุทธศาสตร์ ที่ ๑ การพัฒนาด้านโครงสร้างพื้นฐาน
- ๑.๑ กลยุทธ์ ๑.๑ การพัฒนาโครงสร้างพื้นฐาน สาธารณูปโภค สาธารณูปการ
- (๑) แผนงานเคหะและชุมชน

ที่	โครงการ	วัตถุประสงค์	เป้าหมาย (ผลผลิตของโครงการ)	งบประมาณ					ตัวชี้วัด (KPI)	ผลที่คาดว่าจะได้รับ	หน่วยงาน รับผิดชอบหลัก
				2566 (บาท)	2567 (บาท)	2568 (บาท)	2569 (บาท)	2570 (บาท)			
๑	โครงการติดตั้งโคมไฟพลังงานแสงอาทิตย์โซล่าเซลล์ บ้านชะบะรัง หมู่ ๒ ตำบลลำเพี้ยก อำเภอบึงสามพัน จังหวัดนครราชสีมา เชื่อม ตำบลตะแบกบาน อำเภอบึงสามพัน จังหวัดนครราชสีมา	๑.เพื่อเพิ่มความปลอดภัยให้กับชีวิตและทรัพย์สินของประชาชนที่สัญจรไปมา ๒.เพื่อมีไฟส่องสว่างให้กับประชาชน ๓.เพื่อลดพื้นที่เสี่ยงในเวลากลางคืน	จำนวน ๔๖ ต้น	๑,๐๐๐,๐๐๐	๑,๐๐๐,๐๐๐	๑,๐๐๐,๐๐๐	๑,๐๐๐,๐๐๐	๑,๐๐๐,๐๐๐	ความพึงพอใจของประชาชนไม่น้อยกว่าร้อยละ ๘๐	ประชาชนมีความปลอดภัยในการใช้เส้นทาง	อบต.บ้านลำเพี้ยก/ อบจ.นครราชสีมา
๒	โครงการติดตั้งโคมไฟพลังงานแสงอาทิตย์โซล่าเซลล์ บ้านใหม่ลำเพี้ยก หมู่ ๑๑ ตำบลลำเพี้ยก อำเภอบึงสามพัน จังหวัดนครราชสีมา เชื่อม บ้านโป่งคอก ม.๑๔ ตำบลโนนสมบูรณ์ อำเภอลำทะเมนชัย จังหวัดนครราชสีมา	๑.เพื่อเพิ่มความปลอดภัยให้กับชีวิตและทรัพย์สินของประชาชนที่สัญจรไปมา ๒.เพื่อมีไฟส่องสว่างให้กับประชาชน ๓.เพื่อลดพื้นที่เสี่ยงในเวลากลางคืน	จำนวน ๔๐ ต้น	๕๐๐,๐๐๐	๕๐๐,๐๐๐	๕๐๐,๐๐๐	๕๐๐,๐๐๐	๕๐๐,๐๐๐	ความพึงพอใจของประชาชนไม่น้อยกว่าร้อยละ ๘๐	ประชาชนมีความปลอดภัยในการใช้เส้นทาง	อบต.บ้านลำเพี้ยก/ อบจ.นครราชสีมา

รายละเอียดโครงการพัฒนา
แผนพัฒนาท้องถิ่น (พ.ศ. ๒๕๖๖ -๒๕๗๐)
สำหรับ โครงการที่เกินศักยภาพขององค์กรปกครองส่วนท้องถิ่นที่ใช้สำหรับการประสานแผนพัฒนาท้องถิ่น
องค์การบริหารส่วนตำบลลำเพี้ยก อำเภอบึงสามพัน จังหวัดนครราชสีมา

ก. ยุทธศาสตร์ชาติ ๒๐ ปี ยุทธศาสตร์ที่ ๒ ด้านการสร้างความสามารถในการแข่งขัน

ข. แผนพัฒนาเศรษฐกิจและสังคมแห่งชาติ ฉบับที่ ๑๓ หมุดหมายที่ ๘ ไทยมีพื้นที่และเมืองอัจฉริยะที่น่าอยู่ ปลอดภัย เดิมโตได้อย่างยั่งยืน

ค. Sustainable Development Goals: SDGs เป้าหมายที่ ๙ : สร้างโครงสร้างพื้นฐานที่มีความทนทาน ส่งเสริมการพัฒนาอุตสาหกรรมที่ครอบคลุมและยั่งยืน และส่งเสริมนวัตกรรม

ง. ยุทธศาสตร์จังหวัด ประเด็นการพัฒนาที่ ๒ ส่งเสริม พัฒนา โครงสร้างพื้นฐาน เพื่อยกระดับเศรษฐกิจ การท่องเที่ยว การค้า การลงทุน อุตสาหกรรม เศรษฐกิจ BCG และเขตเศรษฐกิจพิเศษ

จ. ยุทธศาสตร์การพัฒนาขององค์กรปกครองส่วนท้องถิ่นในเขตจังหวัด ยุทธศาสตร์ ที่ ๔ การพัฒนาเมือง

๑. ยุทธศาสตร์ ที่ ๑ การพัฒนาด้านโครงสร้างพื้นฐาน

๑.๑ กลยุทธ์ ๑.๒ การพัฒนาแหล่งน้ำอุปโภค บริโภคและเพื่อการเกษตร

(๑) แผนงานการเกษตร

ที่	โครงการ	วัตถุประสงค์	เป้าหมาย (ผลผลิตของโครงการ)	งบประมาณ					ตัวชี้วัด (KPI)	ผลที่คาดว่าจะได้รับ	หน่วยงาน รับผิดชอบหลัก
				2566 (บาท)	2567 (บาท)	2568 (บาท)	2569 (บาท)	2570 (บาท)			
๑	โครงการขุดลอกสระน้ำสาธารณะ ประโยชน์ บ้านหนองแคทราย หมู่ ตำบลลำเพี้ยก อำเภอบึงสามพัน จังหวัดนครราชสีมา	๑.เพื่อป้องกันและแก้ปัญหา ภัยแล้ง ๒.เพื่อลดการตื่นเงินของ แหล่งน้ำ ๓.ป้องกันปัญหาน้ำท่วม	กว้าง ๗๐.๐๐ ม. ยาว ๙๐.๐๐ ม. ลึก ๒.๐๐ ม.	๕๐๐,๐๐๐	๕๐๐,๐๐๐	๕๐๐,๐๐๐	๕๐๐,๐๐๐	๕๐๐,๐๐๐	ความพึงพอใจของ ของประชาชน ไม่น้อยกว่า ร้อยละ ๘๐	ประชาชนได้ใช้แหล่งน้ำ อย่างมีประสิทธิภาพ ไม่ประสบภัยน้ำท่วม	อบต.บ้านลำเพี้ยก/ อบจ.นครราชสีมา
๒	โครงการขุดลอกสระน้ำสาธารณะ ประโยชน์ บ้านหนองไทร หมู่ ๔ ตำบลลำเพี้ยก อำเภอบึงสามพัน จังหวัดนครราชสีมา	๑.เพื่อป้องกันและแก้ปัญหา ภัยแล้ง ๒.เพื่อลดการตื่นเงินของ แหล่งน้ำ ๓.ป้องกันปัญหาน้ำท่วม	กว้าง ๘๐ ม. ยาว ๑๘๐ ม. ลึก ๓.๐๐ ม.	๕๐๐,๐๐๐	๕๐๐,๐๐๐	๕๐๐,๐๐๐	๕๐๐,๐๐๐	๕๐๐,๐๐๐	ความพึงพอใจของ ของประชาชน ไม่น้อยกว่า ร้อยละ ๘๐	ประชาชนได้ใช้แหล่งน้ำ อย่างมีประสิทธิภาพ ไม่ประสบภัยน้ำท่วม	อบต.บ้านลำเพี้ยก/ อบจ.นครราชสีมา
๓	โครงการขุดลอกสระน้ำสาธารณะ ประโยชน์ บ้านหนองแคทราย หมู่ ตำบลลำเพี้ยก อำเภอบึงสามพัน จังหวัดนครราชสีมา	๑.เพื่อป้องกันและแก้ปัญหา ภัยแล้ง ๒.เพื่อลดการตื่นเงินของ แหล่งน้ำ ๓.ป้องกันปัญหาน้ำท่วม	กว้าง ๗๐.๐๐ ม. ยาว ๑๐๐.๐๐ ม. ลึก ๒.๕๐ ม.	๕๐๐,๐๐๐	๕๐๐,๐๐๐	๕๐๐,๐๐๐	๕๐๐,๐๐๐	๕๐๐,๐๐๐	ความพึงพอใจของ ของประชาชน ไม่น้อยกว่า ร้อยละ ๘๐	ประชาชนได้ใช้แหล่งน้ำ อย่างมีประสิทธิภาพ ไม่ประสบภัยน้ำท่วม	อบต.บ้านลำเพี้ยก/ อบจ.นครราชสีมา

แบบ ผ.๐๒/๒

๑. ยุทธศาสตร์ ที่ ๑ การพัฒนาด้านโครงสร้างพื้นฐาน

๑.๑ กลยุทธ์ ๑.๒ การพัฒนาแหล่งน้ำอุปโภค บริโภคและเพื่อการเกษตร

(๑) แผนงานการเกษตร

ที่	โครงการ	วัตถุประสงค์	เป้าหมาย (ผลผลิตของโครงการ)	งบประมาณ					ตัวชี้วัด (KPI)	ผลที่คาดว่าจะได้รับ	หน่วยงาน รับผิดชอบหลัก
				2566 (บาท)	2567 (บาท)	2568 (บาท)	2569 (บาท)	2570 (บาท)			
๔	โครงการขุดลอกสระน้ำสาธารณะ ประโยชน์ บ้านใหม่ซักระวัง หมู่ ตำบลลำเพี้ยก อำเภอบึงนาราง จังหวัดนครราชสีมา	๑.เพื่อป้องกันและแก้ปัญหา ภัยแล้ง ๒.เพื่อลดการตื่นเงินของ แหล่งน้ำ ๓.ป้องกันปัญหาน้ำท่วม	กว้าง ๔๐.๐๐ ม. ยาว ๖๔.๕๐ ม. ลึก ๓.๐๐ ม.	๕๐๐,๐๐๐	๕๐๐,๐๐๐	๕๐๐,๐๐๐	๕๐๐,๐๐๐	๕๐๐,๐๐๐	ความพึงพอใจของ ของประชาชน ไม่น้อยกว่า ร้อยละ ๘๐	ประชาชนได้ใช้แหล่งน้ำ อย่างมีประสิทธิภาพ ไม่ประสบภัยน้ำท่วม	อบต.บ้านลำเพี้ยก/ อบจ.นครราชสีมา

บัญชีครุภัณฑ์
สำหรับที่ไม่ได้ดำเนินการจัดทำเป็นโครงการพัฒนาท้องถิ่น
แผนพัฒนาท้องถิ่น (พ.ศ. ๒๕๖๖ -๒๕๗๐)
องค์การบริหารส่วนตำบลลำเพี้ยก อำเภอบรบือ จังหวัดนครราชสีมา

แบบ ผ.๐๓

๑. ประเภทครุภัณฑ์ สำนักงาน

๑.๑ กลยุทธ์ ๖.๒ การพัฒนาองค์กรและการจัดการ

(๑) แผนงานทั่วไป

ที่	ครุภัณฑ์	เป้าหมาย (ผลผลิตของโครงการ)	งบประมาณ					ผลที่คาดว่าจะ จะได้รับ	หน่วยงาน รับผิดชอบ หลัก
			2566 (บาท)	2567 (บาท)	2568 (บาท)	2569 (บาท)	2570 (บาท)		
๑	ครุภัณฑ์สำนักงาน	จัดซื้อโต๊ะทำงาน จำนวน ๒ ตัว	๒๐,๐๐๐					จัดซื้อโต๊ะทำงาน	สำนักปลัด อบต.
๒	ครุภัณฑ์สำนักงาน	จัดซื้อตู้เหล็กแบบ ๒ บาน จำนวน ๒ หลัง	๑๑,๔๐๐	๑๑,๔๐๐				จัดซื้อตู้เหล็กแบบ ๒ บาน	สำนักปลัด อบต.
๓	ครุภัณฑ์สำนักงาน	เครื่องปรับอากาศ ระบบ inverter ขนาด ๑๘,๐๐๐ บีทียู จำนวน ๒ ตัว	๖๗,๐๐๐	๖๗,๐๐๐				เครื่องปรับอากาศ ระบบ inverter ขนาด ๑๘,๐๐๐ บีทียู	สำนักปลัด อบต.
๔	ครุภัณฑ์สำนักงาน	ชุดรับแขก จำนวน ๑ ชุด	๒๐,๐๐๐					ชุดรับแขก	สำนักปลัด อบต.
๕	ครุภัณฑ์สำนักงาน	ติดตั้งซุ้มเฉลิมพระเกียรติฯ สำเร็จรูป ไฟเบอร์กลาส	๕๐๐,๐๐๐	๕๐๐,๐๐๐	๕๐๐,๐๐๐	๕๐๐,๐๐๐	๕๐๐,๐๐๐	ติดตั้งซุ้มเฉลิมพระเกียรติฯ สำเร็จรูป	สำนักปลัด อบต.
๖	ครุภัณฑ์คอมพิวเตอร์หรืออิเล็กทรอนิกส์	จัดซื้อเครื่องคอมพิวเตอร์ จำนวน ๑ เครื่อง	๑๗,๐๐๐					เครื่องคอมพิวเตอร์	สำนักปลัด อบต.
๗	ครุภัณฑ์คอมพิวเตอร์หรืออิเล็กทรอนิกส์	จัดซื้อเครื่องพิมพ์ จำนวน ๑ เครื่อง	๑๕,๐๐๐					เครื่องพิมพ์	สำนักปลัด อบต.
๘	ครุภัณฑ์คอมพิวเตอร์หรืออิเล็กทรอนิกส์	จัดซื้อเครื่องสำรองไฟ ขนาด ๘๐๐ VA จำนวน ๑ เครื่อง	๒,๕๐๐					เครื่องสำรองไฟ ขนาด ๘๐๐ VA	สำนักปลัด อบต.
๙	ครุภัณฑ์สำนักงาน	จัดซื้อตู้เหล็กแบบ ๒ บาน จำนวน ๕ หลัง	๕,๗๐๐	๕,๗๐๐	๕,๗๐๐	๕,๗๐๐	๕,๗๐๐	ตู้เหล็กแบบ ๒ บาน	กองคลัง

๑. ประเภทครุภัณฑ์ สำนักงาน

แบบ ผ.๐๓

๑.๑ กลยุทธ์ ๖.๒ การพัฒนาองค์กรและการจัดการ

(๑) แผนงานทั่วไป

ที่	ครุภัณฑ์	เป้าหมาย (ผลผลิตของโครงการ)	งบประมาณ					ผลที่คาดว่าจะ จะได้รับ	หน่วยงาน รับผิดชอบ หลัก
			2566 (บาท)	2567 (บาท)	2568 (บาท)	2569 (บาท)	2570 (บาท)		
๑๐	ครุภัณฑ์คอมพิวเตอร์หรืออิเล็กทรอนิกส์	จัดซื้อเครื่องคอมพิวเตอร์ จำนวน ๒ เครื่อง	๑๗,๐๐๐	๑๗,๐๐๐				เครื่องคอมพิวเตอร์	กองคลัง
๑๑	ครุภัณฑ์คอมพิวเตอร์หรืออิเล็กทรอนิกส์	จัดซื้อเครื่องคอมพิวเตอร์โน้ตบุ๊ก จำนวน ๑ เครื่อง	๒๒,๐๐๐					คอมพิวเตอร์โน้ตบุ๊ก	กองคลัง
๑๒	ครุภัณฑ์คอมพิวเตอร์หรืออิเล็กทรอนิกส์	จัดซื้อเครื่องพิมพ์ จำนวน ๒ เครื่อง	๑๕,๐๐๐	๑๕,๐๐๐				เครื่องพิมพ์	กองคลัง
๑๓	ครุภัณฑ์คอมพิวเตอร์หรืออิเล็กทรอนิกส์	จัดซื้อเครื่องสำรองไฟ ขนาด ๘๐๐ VA จำนวน ๒ เครื่อง	๒,๕๐๐	๒,๕๐๐				เครื่องสำรองไฟ ขนาด ๘๐๐ VA	กองคลัง

บัญชีครุภัณฑ์
สำหรับที่ไม่ได้ดำเนินการจัดทำเป็นโครงการพัฒนาท้องถิ่น
แผนพัฒนาท้องถิ่น (พ.ศ. ๒๕๖๖ -๒๕๗๐)
องค์การบริหารส่วนตำบลลำเพ็ญ อำเภอครบุรี จังหวัดนครราชสีมา

แบบ ผ.๐๓

๑. ประเภทครุภัณฑ์ สำนักงาน

๑.๑ กลยุทธ์ ๖.๒ การพัฒนาองค์กรและการจัดการ

(๑) แผนงานการศึกษา

ที่	ครุภัณฑ์	เป้าหมาย (ผลผลิตของโครงการ)	งบประมาณ					ผลที่คาดว่าจะ จะได้รับ	หน่วยงาน รับผิดชอบ หลัก
			2566 (บาท)	2567 (บาท)	2568 (บาท)	2569 (บาท)	2570 (บาท)		
๑	ครุภัณฑ์สำนักงาน	จัดซื้อเก้าอี้สำนักงาน จำนวน ๒ ตัว	๕,๐๐๐					เก้าอี้สำนักงาน	กองการศึกษา
๒	ครุภัณฑ์คอมพิวเตอร์หรืออิเล็กทรอนิกส์	จัดซื้อเครื่องคอมพิวเตอร์ จำนวน ๑ เครื่อง	๑๗,๐๐๐	๑๗,๐๐๐	๑๗,๐๐๐			เครื่องคอมพิวเตอร์	กองการศึกษา
๓	ครุภัณฑ์สำนักงาน	จัดซื้อโต๊ะทำงาน จำนวน ๑ ตัว			๖,๐๐๐	๖,๐๐๐		โต๊ะทำงาน	กองการศึกษา
๔	ครุภัณฑ์คอมพิวเตอร์หรืออิเล็กทรอนิกส์	จัดซื้อเครื่องสำรองไฟ ขนาด ๘๐๐ VA จำนวน ๑ เครื่อง	๒,๕๐๐	๒,๕๐๐	๒,๕๐๐			เครื่องสำรองไฟ ขนาด ๘๐๐ VA	กองการศึกษา
๕	ครุภัณฑ์คอมพิวเตอร์หรืออิเล็กทรอนิกส์	จัดซื้อเครื่องพิมพ์ จำนวน ๑ เครื่อง	๔,๐๐๐	๔,๐๐๐	๔,๐๐๐			เครื่องพิมพ์	กองการศึกษา

บัญชีครุภัณฑ์
สำหรับที่ไม่ได้ดำเนินการจัดทำเป็นโครงการพัฒนาท้องถิ่น
แผนพัฒนาท้องถิ่น (พ.ศ. ๒๕๖๖ -๒๕๗๐)
องค์การบริหารส่วนตำบลลำเพ็ญ อำเภอบรบือ จังหวัดนครราชสีมา

แบบ ผ.๐๓

๑. ประเภทครุภัณฑ์ สำนักงาน

๑.๑ กลยุทธ์ ๖.๒ การพัฒนาองค์กรและการจัดการ

(๑) แผนงานสาธารณสุข

ที่	ครุภัณฑ์	เป้าหมาย (ผลผลิตของโครงการ)	งบประมาณ					ผลที่คาดว่าจะ จะได้รับ	หน่วยงาน รับผิดชอบ หลัก
			2566 (บาท)	2567 (บาท)	2568 (บาท)	2569 (บาท)	2570 (บาท)		
๑	ครุภัณฑ์สำนักงาน	เครื่องปรับอากาศ ระบบ inverter ขนาด ๓๐,๐๐๐ บีทียู จำนวน ๒ ตัว	๔๗,๒๐๐	๔๗,๒๐๐				เครื่องปรับอากาศ ระบบ inverter ขนาด ๓๐,๐๐๐ บีทียู	กอง สาธารณสุข

บัญชีครุภัณฑ์

แบบ ผ.๐๓

สำหรับที่ไม่ได้ดำเนินการจัดทำเป็นโครงการพัฒนาท้องถิ่น

แผนพัฒนาท้องถิ่น (พ.ศ. ๒๕๖๖ -๒๕๗๐)

องค์การบริหารส่วนตำบลลำเพ็ญ อำเภอบรบือ จังหวัดนครราชสีมา

๑. ประเภทครุภัณฑ์ สำนักงาน

๑.๑ กลยุทธ์ ๖.๒ การพัฒนาองค์กรและการจัดการ

(๑) แผนงานสังคมสงเคราะห์

ที่	ครุภัณฑ์	เป้าหมาย (ผลผลิตของโครงการ)	งบประมาณ					ผลที่คาดว่าจะ จะได้รับ	หน่วยงาน รับผิดชอบ หลัก
			2566 (บาท)	2567 (บาท)	2568 (บาท)	2569 (บาท)	2570 (บาท)		
๑	ครุภัณฑ์สำนักงาน	เครื่องปรับอากาศ ระบบ inverter ขนาด ๓๐,๐๐๐ บีทียู จำนวน ๒ ตัว	๔๗,๒๐๐	๔๗,๒๐๐				เครื่องปรับอากาศ ระบบ inverter ขนาด ๓๐,๐๐๐ บีทียู	กอง สวัสดิการฯ

บัญชีครุภัณฑ์
สำหรับที่ไม่ได้ดำเนินการจัดทำเป็นโครงการพัฒนาท้องถิ่น
แผนพัฒนาท้องถิ่น (พ.ศ. ๒๕๖๖ -๒๕๗๐)
องค์การบริหารส่วนตำบลลำเพี้ยก อำเภอบรบุรี จังหวัดนครราชสีมา

แบบ ผ.๐๓

๑. ประเภทครุภัณฑ์ สำนักงาน

๑.๑ กลยุทธ์ ๖.๒ การพัฒนาองค์กรและการจัดการ

(๑) แผนงานเคหะและชุมชน

ที่	ครุภัณฑ์	เป้าหมาย (ผลผลิตของโครงการ)	งบประมาณ					ผลที่คาดว่าจะ จะได้รับ	หน่วยงาน รับผิดชอบ หลัก
			2566 (บาท)	2567 (บาท)	2568 (บาท)	2569 (บาท)	2570 (บาท)		
๑	ครุภัณฑ์สำนักงาน	จัดซื้อตู้เก็บเอกสาร จำนวน ๒ หลัง	๑๒,๐๐๐	๑๒,๐๐๐				ตู้เก็บเอกสาร	กองช่าง
๒	ครุภัณฑ์สำนักงาน	เครื่องปรับอากาศแบบแขวน (ระบบ Inverter) ขนาด ๓๐,๐๐๐ บีทียู	๔๗,๒๐๐	๔๗,๒๐๐				เครื่องปรับอากาศ ระบบ inverter ขนาด ๓๐,๐๐๐ บีทียู	กองช่าง
๓	ครุภัณฑ์อื่นๆ	ป้ายบอกทาง และป้ายบอกอาณาเขต	๕๐,๐๐๐	๕๐,๐๐๐				ป้ายบอกทาง และป้ายบอกอาณาเขต	กองช่าง

บัญชีครุภัณฑ์
สำหรับที่ไม่ได้ดำเนินการจัดทำเป็นโครงการพัฒนาท้องถิ่น
แผนพัฒนาท้องถิ่น (พ.ศ. ๒๕๖๖ -๒๕๗๐)
องค์การบริหารส่วนตำบลลำเพี้ยก อำเภอบรบุรี จังหวัดนครราชสีมา

แบบ ผ.๐๓

๑. ประเภทครุภัณฑ์ สำนักงาน

๑.๑ กลยุทธ์ ๖.๒ การพัฒนาองค์กรและการจัดการ

(๑) แผนงานการเกษตร

ที่	ครุภัณฑ์	เป้าหมาย (ผลผลิตของโครงการ)	งบประมาณ					ผลที่คาดว่าจะ จะได้รับ	หน่วยงาน รับผิดชอบ หลัก
			2566 (บาท)	2567 (บาท)	2568 (บาท)	2569 (บาท)	2570 (บาท)		
๑	ครุภัณฑ์สำนักงาน	จัดซื้อตู้เก็บเอกสาร จำนวน ๒ หลัง	๑๒,๐๐๐	๑๒,๐๐๐	๑๒,๐๐๐	๑๒,๐๐๐	๑๒,๐๐๐	ตู้เก็บเอกสาร	กองส่งเสริม การเกษตร
๒	ครุภัณฑ์สำนักงาน	โต๊ะพับเอนกประสงค์ ๔ ตัว	๘,๐๐๐	๘,๐๐๐	๘,๐๐๐	๘,๐๐๐	๘,๐๐๐	โต๊ะพับเอนกประสงค์	กองส่งเสริม การเกษตร
๓	ครุภัณฑ์สำนักงาน	เครื่องปรับอากาศแบบตั้งพื้นหรือ แบบแขวน(ระบบ Inverter) ขนาด ๓๐,๐๐๐ บีทียู จำนวน ๑ เครื่อง	๔๗,๒๐๐	๔๗,๒๐๐	๔๗,๒๐๐	๔๗,๒๐๐	๔๗,๒๐๐	เครื่องปรับอากาศแบบตั้งพื้นหรือ แบบแขวน(ระบบ Inverter) ขนาด ๓๐,๐๐๐ บีทียู	กองส่งเสริม การเกษตร
๔	ครุภัณฑ์สำนักงาน	รถเข็น ๒ ล้อ	๒,๐๐๐	-	-	-	-	รถเข็น	กองส่งเสริม การเกษตร

ส่วนที่ ๔

๑. การติดตามและประเมินผลยุทธศาสตร์

การจัดทำแผนพัฒนาท้องถิ่นนั้น จะต้องมีการติดตามและประเมินผลแผนพัฒนา โดยจะต้องติดตามและประเมินยุทธศาสตร์ ตามระเบียบกระทรวงมหาดไทย ว่าด้วยการจัดทำแผนพัฒนาขององค์กรปกครองส่วนท้องถิ่น พ.ศ. ๒๕๔๘ แก้ไขเพิ่มเติม (ฉบับที่ ๒) พ.ศ. ๒๕๕๙ และ (ฉบับที่ ๓) พ.ศ. ๒๕๖๑ หมวด ๖ ข้อ ๒๙ และพร้อมดำเนินการตามหนังสือกระทรวงมหาดไทย ที่ มท ๐๘๑๐.๓/ว ๖๐๘๖ ลงวันที่ ๑๙ สิงหาคม ๒๕๖๕ เรื่อง ชักซ้อมแนวทางปฏิบัติการใช้แผนพัฒนาท้องถิ่นขององค์กรปกครองส่วนท้องถิ่นเพื่อจัดทำบริการสาธารณะหรือกิจกรรมสาธารณะ โดยการประเมินแผนนั้นจะต้องดำเนินการประเมินคุณภาพของแผนยุทธศาสตร์การพัฒนาคตามแนวทางการติดตามและประเมินผลยุทธศาสตร์เพื่อสอดคล้องแผนพัฒนาท้องถิ่นขององค์กรปกครองส่วนท้องถิ่น โดยให้คณะกรรมการติดตามและประเมินผลแผนพัฒนาท้องถิ่นดำเนินการให้คะแนนตามเกณฑ์ที่กำหนดไว้ ซึ่งเป็นส่วนหนึ่งของการติดตามและประเมินผลแผนพัฒนาท้องถิ่น โดยดำเนินการให้แล้วเสร็จภายในเก้าสิบวันหรือภายในเดือนธันวาคมนับแต่วันที่ประกาศใช้งบประมาณรายจ่ายประจำปี

แนวทางการพิจารณาการติดตามและประเมินผลยุทธศาสตร์เพื่อความสอดคล้องแผนพัฒนาท้องถิ่น ประกอบด้วย

ประเด็นที่ต้องพิจารณา	คะแนน	คะแนนที่ได้
๑. ข้อมูลสภาพทั่วไปและข้อมูลพื้นฐานขององค์กรปกครองส่วนท้องถิ่น	๒๐	
๒. การวิเคราะห์สถานการณ์และศักยภาพ	๒๐	
๓. ยุทธศาสตร์ประกอบด้วย	๖๐	
๓.๑ ยุทธศาสตร์ชาติ ๒๐ ปี (พ.ศ. ๒๕๖๑ - พ.ศ. ๒๕๘๐)	(๕)	
๓.๒ แผนพัฒนาเศรษฐกิจและสังคมแห่งชาติ	(๕)	
๓.๓ เป้าหมายการพัฒนาที่ยั่งยืน (Sustainable Development Goals: SDGs)	(๕)	
๓.๔ ยุทธศาสตร์จังหวัด	(๕)	
๓.๕ ยุทธศาสตร์การพัฒนาขององค์กรปกครองส่วนท้องถิ่นในเขตจังหวัด	(๕)	
๓.๖ ยุทธศาสตร์ขององค์กรปกครองส่วนท้องถิ่น	(๕)	
๓.๗ วิสัยทัศน์	(๕)	
๓.๘ กลยุทธ์	(๕)	
๓.๙ เป้าประสงค์ของแต่ละประเด็นกลยุทธ์	(๕)	
๓.๑๐ จุดยืนทางยุทธศาสตร์ (Positioning)	(๕)	
๓.๑๑ แผนงาน	(๕)	
๓.๑๒ ความเชื่อมโยงของยุทธศาสตร์ในภาพรวม	(๕)	
รวมคะแนน	๑๐๐	

คะแนนรวม ๑๐๐ คะแนน เกณฑ์ที่ควรได้เพื่อให้เกิดความสอดคล้องและขับเคลื่อนการพัฒนาท้องถิ่นขององค์กรปกครองส่วนท้องถิ่น ไม่ควรน้อยกว่าร้อยละ ๘๐ (๘๐ คะแนน)

แนวทางการพิจารณาคะแนนการติดตามและประเมินผลยุทธศาสตร์เพื่อความสอดคล้องแผนพัฒนาท้องถิ่นขององค์กรปกครองส่วนท้องถิ่น

ประเด็นการพิจารณา	รายละเอียดหลักเกณฑ์	คะแนนเต็ม	คะแนนที่ได้
๑. ข้อมูลสภาพทั่วไปและข้อมูลพื้นฐานขององค์กรปกครองส่วนท้องถิ่น	๑) ข้อมูลเกี่ยวกับด้านกายภาพ เช่น ที่ตั้งของหมู่บ้าน/ชุมชน/ตำบล ลักษณะภูมิประเทศ ลักษณะภูมิอากาศ ลักษณะของดิน ลักษณะของแหล่งน้ำ ลักษณะของไม้/ ป่าไม้ ฯลฯ	(๕)	
	๒) ข้อมูลเกี่ยวกับด้านการเมือง/การปกครอง เช่น เขตการปกครอง การเลือกตั้ง ฯลฯ ประชากร เช่น ข้อมูลเกี่ยวกับจำนวนประชากร และช่วงอายุและจำนวนประชากร ฯลฯ	(๕)	
	๓) ข้อมูลเกี่ยวกับสภาพทางสังคม เช่น การศึกษา สาธารณสุข อาชญากรรม ยาเสพติด การสังคม สงเคราะห์ ฯลฯ	(๕)	
	๔) ข้อมูลเกี่ยวกับศาสนา ประเพณี วัฒนธรรม เช่น การนับถือศาสนา ประเพณีและงานประจำปี ภูมิปัญญาท้องถิ่น ภาษาถิ่น สินค้าพื้นเมืองและของที่ระลึก ฯลฯ และอื่น ๆ	(๕)	
	๕) ข้อมูลเกี่ยวกับระบบบริการพื้นฐาน เช่น การคมนาคมขนส่ง การไฟฟ้า การประปา โทรศัพท์ ฯลฯ	(๕)	
	๖) ข้อมูลเกี่ยวกับระบบเศรษฐกิจ เช่น การเกษตร การประมง การปศุสัตว์ การบริการ การท่องเที่ยว อุตสาหกรรม การพาณิชย์/กลุ่มอาชีพ แรงงาน ฯลฯ	(๕)	
	๗) ข้อมูลเกี่ยวกับทรัพยากรธรรมชาติ เช่น น้ำ ป่าไม้ ภูเขา คุณภาพของทรัพยากรธรรมชาติ ฯลฯ	(๕)	
	๘) การสำรวจและจัดเก็บข้อมูลเพื่อการจัดทำแผนพัฒนาท้องถิ่นหรือการใช้ข้อมูล จปฐ. ข้อมูลการมีส่วนร่วมของประชาชนหรือการประชุมประชาคมท้องถิ่น รูปแบบ วิธีการ และการดำเนินการประชุมประชาคมท้องถิ่น โดยใช้กระบวนการร่วมคิด ร่วมทำ ร่วมตัดสินใจ ร่วมตรวจสอบ ร่วมรับประโยชน์ ร่วมแก้ปัญหา ปรีกษาหารือ แลกเปลี่ยนเรียนรู้เพื่อแก้ปัญหาสำหรับการพัฒนาท้องถิ่นตามอำนาจหน้าที่ขององค์กรปกครองส่วนท้องถิ่น (brainstorming)	(๕)	

ประเด็นการพิจารณา	รายละเอียดหลักเกณฑ์	คะแนนเต็ม	คะแนนที่ได้
๒. การวิเคราะห์ สภาวการณ์และศักยภาพ	๑) การวิเคราะห์ที่ครอบคลุมความเชื่อมโยง ความสอดคล้องยุทธศาสตร์จังหวัด ยุทธศาสตร์ การพัฒนาขององค์กรปกครองส่วนท้องถิ่นในเขต จังหวัด ยุทธศาสตร์ขององค์กรปกครองส่วน ท้องถิ่น นโยบายของผู้บริหารท้องถิ่น รวมถึง ความเชื่อมโยงยุทธศาสตร์ชาติ ๒๐ ปี แผนพัฒนาเศรษฐกิจและสังคมแห่งชาติ และ SDGs (Bottom-up/Top-down)	(๕)	
	๒) การวิเคราะห์ทางสังคม เช่น ด้านแรงงาน การศึกษา สาธารณสุข ความยากจน อาชญากรรม ปัญหายาเสพติด เทคโนโลยี จารีต ประเพณี วัฒนธรรม ภูมิปัญญาท้องถิ่น เป็นต้น	(๕)	
	๓) การวิเคราะห์สิ่งแวดล้อม พื้นที่สีเขียว ธรรมชาติต่าง ๆ ทางภูมิศาสตร์ กระบวนการหรือ สิ่งที่เกิดขึ้น การประดิษฐ์ที่มีผลต่อสิ่งแวดล้อม และการพัฒนา ๔) การวิเคราะห์ทางเศรษฐกิจ ข้อมูลด้านรายได้ ครัวเรือน การส่งเสริมอาชีพ กลุ่มอาชีพ กลุ่มทาง สังคม การพัฒนาอาชีพและกลุ่มต่าง ๆ สภาพ ทางเศรษฐกิจและความเป็นอยู่ทั่วไป เป็นต้น	(๕)	
	๕) การวิเคราะห์หรือผลการวิเคราะห์ศักยภาพ เพื่อประเมินสถานการณ์การพัฒนาในปัจจุบันและ อนาคต ทิศทาง แนวโน้มที่จะเกิดขึ้นหรือผลที่จะ เกิดขึ้นในการพัฒนาท้องถิ่น โดยใช้การวิเคราะห์ เชิงเทคนิค Demand (Demand Analysis)/Global Demand และ Trend Analysis หรืออื่น ๆ	(๕)	
๓. ยุทธศาสตร์ ๓.๑ ยุทธศาสตร์ชาติ ๒๐ ปี (พ.ศ. ๒๕๖๑ - ๒๕๘๐)	การกำหนดและการวิเคราะห์ยุทธศาสตร์ชาติ ๒๐ ปีที่สอดคล้องกับการพัฒนาท้องถิ่นขององค์กร ปกครองส่วนท้องถิ่นตามประเด็นยุทธศาสตร์ชาติ ๒๐ ปี และประเด็นยุทธศาสตร์ขององค์กร ปกครองส่วนท้องถิ่น	(๕)	
๓.๒ แผนพัฒนา เศรษฐกิจและสังคม แห่งชาติ ฉบับที่ ๑๓	การกำหนดและการวิเคราะห์แผนพัฒนา เศรษฐกิจและสังคมแห่งชาติที่สอดคล้องกับ การพัฒนาท้องถิ่นขององค์กรปกครองส่วน ท้องถิ่นตามประเด็นยุทธศาสตร์หรือหมุดหมาย และประเด็นยุทธศาสตร์ขององค์กรปกครองส่วน ท้องถิ่น	(๕)	

ประเด็นการพิจารณา	รายละเอียดหลักเกณฑ์	คะแนนเต็ม	คะแนนที่ได้
๓. ยุทธศาสตร์ (ต่อ) ๓.๓ เป้าหมายการ พัฒนาที่ยั่งยืน (Sustainable Development Goals: SDGs)	การกำหนดและการวิเคราะห์เป้าหมาย/ เป้าประสงค์ SDGs ที่สอดคล้องกับการพัฒนา ท้องถิ่นขององค์กรปกครองส่วนท้องถิ่นตาม เป้าหมาย/เป้าประสงค์ SDGs และประเด็น ยุทธศาสตร์ขององค์กรปกครองส่วนท้องถิ่น	(๕)	
๓.๕ ยุทธศาสตร์การ พัฒนาขององค์กร ปกครองส่วนท้องถิ่น ในเขตจังหวัด	การกำหนดและการวิเคราะห์ยุทธศาสตร์ของ องค์กรปกครองส่วนท้องถิ่นสอดคล้องหรือ เชื่อมโยงกับยุทธศาสตร์การพัฒนาขององค์กร ปกครองส่วนท้องถิ่นในเขตจังหวัดที่จัดทำขึ้น แบบมีส่วนร่วมขององค์การบริหารส่วนจังหวัดกับ องค์กรปกครองส่วนท้องถิ่นในเขตจังหวัดที่ สอดคล้องหรือเชื่อมโยงกับแผนพัฒนาจังหวัด	(๕)	
๓.๖ ยุทธศาสตร์ของ องค์กรปกครองส่วน ท้องถิ่น	การกำหนดและการวิเคราะห์สอดคล้องกับสภาพ ทั่วไปและข้อมูลพื้นฐาน สภาพสังคม เศรษฐกิจ สิ่งแวดล้อมของท้องถิ่น ประเด็นปัญหาการ พัฒนาและแนวทางการพัฒนาที่สอดคล้องกับ สภาพพื้นที่จริงและเป็นไปตามหน้าที่และอำนาจ ขององค์กรปกครองส่วนท้องถิ่น มีการกำหนด ยุทธศาสตร์ที่สอดคล้องกับวิสัยทัศน์ที่กำหนดไว้	(๕)	
๓.๗ วิสัยทัศน์	การกำหนดและการวิเคราะห์วิสัยทัศน์ ซึ่งมี ลักษณะแสดงสถานภาพที่องค์กรปกครองส่วน ท้องถิ่นต้องการจะเป็นหรือบรรลุถึงอนาคตอย่าง ชัดเจน สอดคล้องกับสิ่งที่เกิดขึ้นในอนาคต และศักยภาพที่เป็นลักษณะเฉพาะขององค์กร ปกครองส่วนท้องถิ่นที่แสดงให้เห็นถึง ความสัมพันธ์กับโครงการพัฒนาท้องถิ่น	(๕)	
๓.๘ กลยุทธ์	การกำหนดและการวิเคราะห์แสดงให้เห็น ช่องทาง วิธีการ ภารกิจหรือสิ่งที่ต้องทำตาม หน้าที่และอำนาจขององค์กรปกครองส่วนท้องถิ่น ที่จะนำไปสู่การบรรลุวิสัยทัศน์ หรือแสดงให้เห็น ถึงความชัดเจนในสิ่งที่ดำเนินการให้บรรลุ วิสัยทัศน์นั้น จากประเด็นคำถามที่สำคัญว่า ปัจจุบันเรายืนอยู่ ณ จุดใด หรือปัจจุบันเรากำลัง ทำอะไรอยู่แล้วในอนาคตเราจะพัฒนาอะไร	(๕)	

ประเด็นการพิจารณา	รายละเอียดหลักเกณฑ์	คะแนนเต็ม	คะแนนที่ได้
๓. ยุทธศาสตร์ (ต่อ) ๓.๙ เป้าประสงค์ของแต่ละประเด็นกลยุทธ์	การกำหนดและการวิเคราะห์เป้าประสงค์ของแต่ละประเด็นกลยุทธ์มีความสอดคล้องและสนับสนุนต่อ กลยุทธ์และยุทธศาสตร์ที่จะเกิดขึ้น มุ่งหมายสิ่งหนึ่งสิ่งใดที่ชัดเจน โดยองค์กรปกครองส่วนท้องถิ่นมีเป้าประสงค์ใด จะทำสิ่งใด เป้าหมายการพัฒนาท้องถิ่นคืออะไร	(๕)	
๓.๑๐ จุดยืนทางยุทธศาสตร์ (Positioning)	การกำหนดและการวิเคราะห์จุดยืนขององค์กรปกครองส่วนท้องถิ่นที่มีความมุ่งมั่นอันแน่วแน่ในการวางแผนพัฒนาท้องถิ่น เพื่อให้บรรลุวิสัยทัศน์ขององค์กรปกครองส่วนท้องถิ่น ซึ่งเกิดจากศักยภาพของพื้นที่จริง ที่จะนำไปสู่ผลสำเร็จทางยุทธศาสตร์ สิ่งที่เป็นจริงหรือมีอยู่จริงคืออะไรที่จะพัฒนาให้เกิดผลสำเร็จได้		
๓.๑๑ แผนงาน	การกำหนดและการวิเคราะห์แสดงให้เห็นถึงการจำแนกแผนงานตามรูปแบบงบประมาณขององค์กรปกครองส่วนท้องถิ่น เป็นการวางแผนงานตามวิธีการจำแนกแผนงานการจัดทางงบประมาณให้ถูกต้องและสอดคล้องกับโครงการพัฒนาท้องถิ่นที่จะเกิดขึ้นซึ่งสอดคล้องกับวิสัยทัศน์ที่กำหนดไว้ แผนงานจะแสดงให้เห็นว่าจุดมุ่งหมายเพื่อการพัฒนาในอนาคตคืออะไร งานของเราคืออะไร ถูกต้องตามแผนงานหรือไม่		
๓.๑๒ ความเชื่อมโยงของยุทธศาสตร์ในภาพรวม	การกำหนดและการวิเคราะห์ความเชื่อมโยงองค์รวมที่นำไปสู่การพัฒนาท้องถิ่นที่มาจากยุทธศาสตร์ทุกระดับ ได้แก่ ยุทธศาสตร์ชาติ ๒๐ ปี (พ.ศ. ๒๕๖๑ - ๒๕๘๐) แผนพัฒนาเศรษฐกิจและสังคมแห่งชาติฉบับที่ ๑๓ SDGs แผนพัฒนาจังหวัด/กลุ่มจังหวัด/แผนพัฒนาภาค ยุทธศาสตร์การพัฒนาขององค์กรปกครองส่วนท้องถิ่นในเขตจังหวัดและยุทธศาสตร์ขององค์กรปกครองส่วนท้องถิ่น มีความสัมพันธ์หรือเชื่อมโยงกันอย่างไร เพื่อให้การพัฒนาท้องถิ่นสอดคล้องกับยุทธศาสตร์ระดับมหภาค		
รวมคะแนน	๒๐ หลักเกณฑ์/ตัวชี้วัด	๑๐๐	

๒. การติดตามและประเมินผลโครงการ

การจัดทำแผนพัฒนาท้องถิ่นนั้น จะต้องมี การติดตามและประเมินผลแผนพัฒนา โดยจะต้องติดตามและประเมินยุทธศาสตร์ ตามระเบียบกระทรวงมหาดไทย ว่าด้วยการจัดทำแผนพัฒนาขององค์กรปกครองส่วนท้องถิ่น พ.ศ. ๒๕๔๘ แก้ไขเพิ่มเติม (ฉบับที่ ๒) พ.ศ. ๒๕๕๙ และ (ฉบับที่ ๓) พ.ศ. ๒๕๖๑ หมวด ๖ ข้อ ๒๙ และพร้อมดำเนินการตามหนังสือกระทรวงมหาดไทย ที่ มท ๐๘๑๐.๓/ว ๖๐๘๖ ลงวันที่ ๑๙ สิงหาคม ๒๕๖๕ เรื่อง ชักซ้อมแนวทางปฏิบัติการใช้แผนพัฒนาท้องถิ่นขององค์กรปกครองส่วนท้องถิ่นเพื่อจัดทำบริการสาธารณะหรือกิจกรรมสาธารณะ โดยการประเมินแผนนั้นจะต้องดำเนินการประเมินคุณภาพของแผนยุทธศาสตร์การพัฒนาคตามแนวทางการติดตามและประเมินผลยุทธศาสตร์เพื่อสอดคล้องแผนพัฒนาท้องถิ่นขององค์กรปกครองส่วนท้องถิ่น โดยให้คณะกรรมการติดตามและประเมินผลแผนพัฒนาท้องถิ่นดำเนินการให้คะแนนตามเกณฑ์ที่กำหนดไว้ ซึ่งเป็นส่วนหนึ่งของการติดตามและประเมินผลแผนพัฒนาท้องถิ่น โดยดำเนินการให้แล้วเสร็จภายในเก้าสิบวันหรือภายในเดือนธันวาคมนับแต่วันที่ประกาศใช้งบประมาณรายจ่ายประจำปี

แนวทางการพิจารณาการติดตามและประเมินผลโครงการ เพื่อความสอดคล้องแผนพัฒนาท้องถิ่น ประกอบด้วย

ประเด็นที่ต้องพิจารณา	คะแนน	คะแนนที่ได้
๑. การสรุปสถานการณ์การพัฒนา	๑๐	
๒. การประเมินผลการนำแผนพัฒนาท้องถิ่นไปปฏิบัติในเชิงปริมาณ	๑๐	
๓. การประเมินผลการนำแผนพัฒนาท้องถิ่นไปปฏิบัติในเชิงคุณภาพ	๑๐	
๔. ยุทธศาสตร์ กลยุทธ์ แผนงานการพัฒนา	๕	
๕. โครงการพัฒนาตามแผนพัฒนาท้องถิ่น	๓๐	
๕.๑ ความชัดเจนของชื่อโครงการ	(๕)	
๕.๒ กำหนดวัตถุประสงค์สอดคล้องกับโครงการ	(๕)	
๕.๓ เป้าหมาย (ผลผลิตของโครงการ) มีความชัดเจนนำไปสู่การตั้งงบประมาณได้ถูกต้อง	(๕)	
๕.๔ มีการประมาณการราคาถูกต้องตามหลักวิธีการงบประมาณ	(๕)	
๕.๕ มีการกำหนดตัวชี้วัด (KPI) และสอดคล้องกับวัตถุประสงค์และผลที่คาดว่าจะได้รับ	(๕)	
๕.๖ ผลที่คาดว่าจะได้รับสอดคล้องกับโครงการและวัตถุประสงค์ที่กำหนดไว้	(๕)	
๖. โครงการพัฒนาที่นำไปจัดทางงบประมาณรายจ่ายประจำปี	๓๕	
๖.๑ โครงการพัฒนาท้องถิ่นที่นำไปจัดทางงบประมาณรายจ่ายประจำปีในภาพรวม	(๕)	
๖.๒ โครงการพัฒนาท้องถิ่นที่นำไปจัดทางงบประมาณรายจ่ายแก้ไขปัญหาคความยากจน	(๕)	
๖.๓ โครงการพัฒนาท้องถิ่นที่นำไปจัดทางงบประมาณรายจ่ายด้านการบริหารจัดการอนุรักษ์ทรัพยากรธรรมชาติ สิ่งแวดล้อม	(๕)	
๖.๔ โครงการพัฒนาท้องถิ่นที่นำไปจัดทางงบประมาณรายจ่ายเกี่ยวกับสุขภาพ	(๕)	
๖.๕ โครงการพัฒนาท้องถิ่นที่นำไปจัดทางงบประมาณรายจ่ายเกี่ยวกับด้านการศึกษา ศิลปะ ศาสนา วัฒนธรรม จารีตประเพณี และภูมิปัญญาท้องถิ่น	(๕)	
๖.๖ โครงการพัฒนาท้องถิ่นที่นำไปจัดทางงบประมาณรายจ่ายเกี่ยวกับด้านโครงสร้างพื้นฐาน	(๕)	
๖.๗ โครงการพัฒนาท้องถิ่นที่นำไปจัดทางงบประมาณรายจ่ายเกี่ยวกับด้านการบริหารจัดการน้ำ	(๕)	
รวมคะแนน	๑๐๐	

แนวทางการให้คะแนนการติดตามและประเมินผลโครงการเพื่อความสอดคล้องแผนพัฒนาท้องถิ่นขององค์กรปกครองส่วนท้องถิ่น

ประเด็นการพิจารณา	รายละเอียดหลักเกณฑ์	คะแนนเต็ม	คะแนนที่ได้
๑. การสรุปสถานการณ์การพัฒนา	๑) การวิเคราะห์หรือผลการวิเคราะห์ศักยภาพเพื่อประเมินสถานการณ์การพัฒนาที่ประชาชนต้องการให้ดำเนินการและองค์กรปกครองส่วนท้องถิ่นตอบสนองความต้องการได้โดยใช้การวิเคราะห์เชิงเทคนิค Demand (Demand Analysis)/Global Demand หรืออื่น ๆ เป็นการวิเคราะห์โครงการเพื่อสอดคล้องกับยุทธศาสตร์และวิสัยทัศน์ขององค์กรปกครองส่วนท้องถิ่น	(๕)	
	๒) การวิเคราะห์หรือผลการวิเคราะห์ศักยภาพเพื่อประเมินสถานการณ์การพัฒนาในปัจจุบันและอนาคต ทิศทาง แนวโน้มที่จะเกิดขึ้นหรือผลที่จะเกิดขึ้นในการพัฒนาท้องถิ่น โดยใช้การวิเคราะห์เชิงเทคนิค Trend หรือนาเทคนิค Demand (Demand Analysis)/Global Demand หรืออื่น ๆ มาเชื่อมต่อ เป็นการวิเคราะห์โครงการเพื่อสอดคล้องกับยุทธศาสตร์และวิสัยทัศน์ขององค์กรปกครองส่วนท้องถิ่น	(๕)	
๒. การประเมินผลการดำเนินงานพัฒนาท้องถิ่นไปปฏิบัติในเชิงปริมาณ	๑) การกำหนดและการวิเคราะห์การควบคุมที่มีการใช้ตัวเลขต่าง ๆ เพื่อนามาใช้วัดผลในเชิงปริมาณ เช่น การวัดจำนวนโครงการ กิจกรรม ภารกิจ วัสดุ งานต่าง ๆ ก็คือผลผลิตเป็นไปตามที่ตั้งเป้าหมายเอาไว้หรือไม่ จำนวนที่ดำเนินการจริงตามที่ได้กำหนดไว้ จำนวนที่ไม่สามารถดำเนินการได้ สามารถอธิบายได้ตามหลักประสิทธิภาพ (Efficiency) ของการพัฒนาท้องถิ่นตามหน้าที่และอำนาจที่ได้กำหนดไว้	(๕)	
	๒) การกำหนดและการวิเคราะห์ผลกระทบ/สิ่งกระทบ (Impact) โครงการพัฒนาท้องถิ่นที่ดำเนินการในเชิงปริมาณ (Quantitative) ที่เกิดจาก (๑) ได้มีการวิเคราะห์ในเชิงปริมาณด้วยรูปแบบของข้อมูลต่าง ๆ เช่น กราฟ สถิติ เป็นต้น	(๕)	
๓. การประเมินผลการดำเนินงานพัฒนาท้องถิ่นไปปฏิบัติในเชิงคุณภาพ	๑) การกำหนดและการวิเคราะห์การประเมินประสิทธิผลของแผนพัฒนาในเชิงคุณภาพคือการนำเอาเทคนิคต่าง ๆ มาใช้เพื่อวัดว่าภารกิจโครงการ กิจกรรม ภารกิจ วัสดุ งานต่าง ๆ ที่ดำเนินการในพื้นที่ ตรงต่อความต้องการของ	(๕)	

ประเด็นการพิจารณา	รายละเอียดหลักเกณฑ์	คะแนนเต็ม	คะแนนที่ได้
๓. การประเมินผลการดำเนินงานพัฒนาท้องถิ่นไปปฏิบัติในเชิงคุณภาพ (ต่อ)	ประชาชน และเป็นไปตามหน้าที่และอำนาจ ประชาชนพึงพอใจ มีความสุขจากการพัฒนาท้องถิ่น โครงการพัฒนา ครุภัณฑ์ วัสดุ การดำเนินการต่าง ๆ มีสภาพหรือลักษณะถูกต้อง ครบถ้วน สามารถใช้การได้ตามวัตถุประสงค์หรือไม่ ซึ่งเป็นไปตามหลักประสิทธิผล (Effectiveness) ผลการปฏิบัติราชการที่บรรลุวัตถุประสงค์และเป้าหมายของแผนการปฏิบัติราชการตามที่ได้รับงบประมาณมาดำเนินการ รวมถึงสามารถเทียบเคียงกับส่วนราชการหรือหน่วยงานอื่นได้ และเป็นไปหลักการบริหารกิจการบ้านเมืองที่ดี		
	๒) การกำหนดและการวิเคราะห์วิเคราะห์ผลกระทบ/สิ่งที่กระทบ (Impact) โครงการที่ดำเนินการในเชิงคุณภาพ (Qualitative) ที่เกิดจากได้มีการวิเคราะห์ในเชิงคุณภาพ การวัดความพึงพอใจหรือวัดความสุขที่ประชาชนได้รับด้วยรูปแบบของข้อมูลต่าง ๆ เช่น กราฟ สถิติ เป็นต้น	(๕)	
๔. ยุทธศาสตร์ กลยุทธ์ แผนงานการพัฒนา	๑) การกำหนดและการวิเคราะห์กลยุทธ์ที่สอดคล้องกับยุทธศาสตร์ แผนงาน และงานที่จะพัฒนาท้องถิ่นซึ่งผ่านการวิเคราะห์เพื่อการพัฒนาท้องถิ่นด้วยเทคนิคการวิเคราะห์ Demand (Demand Analysis)/Global Demand/Trend หลักการบูรณาการ (Integration) หรืออื่น ๆ โดยนำไปจัดทำเป็นรูปโครงการพัฒนาท้องถิ่นที่เป็นรูปธรรม	(๕)	
	๒) การกำหนดและการวิเคราะห์กลยุทธ์ที่สอดคล้องกับยุทธศาสตร์การพัฒนาท้องถิ่น นำไปสู่การจัดทำโครงการ กิจกรรม ครุภัณฑ์ วัสดุในการจัดทำบริการสาธารณะหรือกิจกรรมสาธารณะที่เป็นรูปธรรม	(๕)	
๕. โครงการพัฒนาตามแผนพัฒนาท้องถิ่น ๕.๑ ความชัดเจนของชื่อโครงการ	๑) “โครงการพัฒนา” หมายความว่า โครงการที่ดำเนินการจัดทำบริการสาธารณะและกิจกรรมสาธารณะเพื่อให้การพัฒนาบรรลุตามวิสัยทัศน์ที่กำหนดไว้	(๕)	

ประเด็นการพิจารณา	รายละเอียดหลักเกณฑ์	คะแนนเต็ม	คะแนนที่ได้
<p>๕. โครงการพัฒนาตามแผนพัฒนาท้องถิ่น (ต่อ)</p> <p>๕.๑ ความชัดเจนของชื่อโครงการ (ต่อ)</p>	<p>๒) โครงการพัฒนาท้องถิ่นมีวัตถุประสงค์สนองต่อยุทธศาสตร์การพัฒนาขององค์กรปกครองส่วนท้องถิ่นและดำเนินการเพื่อให้การพัฒนาบรรลุตามวิสัยทัศน์ขององค์กรปกครองส่วนท้องถิ่นที่กำหนดไว้ชื่อโครงการมีความชัดเจนมุ่งเน้นไปเรื่องใดเรื่องหนึ่งเป็นการเฉพาะ อ่านแล้วเข้าใจได้ว่าจะพัฒนาอะไร หรือสิ่งที่จะทำนั้นจะเกิดอะไรขึ้นในอนาคต</p>		
<p>๕.๒ กำหนดวัตถุประสงค์สอดคล้องกับโครงการ</p>	<p>การกำหนดวัตถุประสงค์ของโครงการต้องมีความชัดเจน (clear objective) ตอบสนองต่อโครงการพัฒนาท้องถิ่น โครงการต้องกำหนดวัตถุประสงค์สอดคล้องกับความเป็นมาของโครงการ สอดคล้องกับหลักการและเหตุผล วิธีการดำเนินงานต้องสอดคล้องกับวัตถุประสงค์ มีความเป็นไปได้ชัดเจน มีลักษณะเฉพาะเจาะจง จะดำเนินการเพื่อสนับสนุน/ส่งเสริม ฯลฯ</p>	(๕)	
<p>๕.๓ เป้าหมาย (ผลผลิตของโครงการ) มีความชัดเจนนำไปสู่การตั้งงบประมาณได้ถูกต้อง</p>	<p>สภาพที่อยากให้เกิดขึ้นในอนาคตเป็นทิศทางที่ต้องไปให้ถึงเป้าหมายต้องชัดเจน สามารถระบุจำนวนเท่าใด กลุ่มเป้าหมายคืออะไร มีผลผลิตอย่างไร กลุ่มเป้าหมาย พื้นที่ดำเนินงาน และระยะเวลาดำเนินงานลงรายละเอียดให้ชัดเจนว่าโครงการนี้จะทำที่ไหน เริ่มต้นในช่วงเวลาใดและจบลงเมื่อใด ใครคือกลุ่มเป้าหมายของโครงการ หากกลุ่มเป้าหมายมีหลายกลุ่มก็ให้ระบุว่ากลุ่มเป้าหมายหลัก กลุ่มเป้าหมายรองหรือกลุ่มเป้าหมายเดียวกัน เป้าหมาย (ผลผลิตของโครงการ) จะนำไปสู่การประมาณการราคาในช่องของ “งบประมาณ”</p>	(๕)	
<p>๕.๔ มีการประมาณการราคาถูกต้องตามหลักวิธีการงบประมาณ</p>	<p>๑) มีการประมาณราคาในโครงการพัฒนาท้องถิ่นเพื่อจัดทำบริการสาธารณะหรือกิจกรรมสาธารณะเพื่อประโยชน์ของประชาชนในท้องถิ่นตามหลักการพัฒนาอย่างยั่งยืนมีการประมาณการราคาถูกต้องตามหลักวิธีการงบประมาณ การประมาณราคาสอดคล้องกับโครงการ การจัดทำบริการสาธารณะหรือกิจกรรมสาธารณะหรือถูกต้องตามหลักวิชาการทางช่าง หลักของราคา</p>	(๕)	

ประเด็นการพิจารณา	รายละเอียดหลักเกณฑ์	คะแนนเต็ม	คะแนนที่ได้
<p>๕. โครงการพัฒนาตามแผนพัฒนาท้องถิ่น (ต่อ)</p> <p>๕.๔ มีการประมาณการราคาถูกต้องตามหลักวิธีการงบประมาณ (ต่อ)</p>	<p>กลางตามพระราชบัญญัติการจัดซื้อจัดจ้างและการบริหารพัสดุภาครัฐ พ.ศ. ๒๕๖๐ มีความโปร่งใสในการกำหนดราคากลางและตรวจสอบได้ในเชิงประจักษ์ การประมาณการราคาที่เกิดจากเป้าหมาย (ผลผลิตของโครงการ)</p> <p>๒) งบประมาณโครงการพัฒนาจะต้องคำนึงถึงหลักสำคัญ ๕ ประการในการจัดทำโครงการ ได้แก่ (๑) ความประหยัด (Economy) (๒) ความมีประสิทธิภาพ (Efficiency) (๓) ความมีประสิทธิภาพ (Effectiveness) (๔) ลดความความเหลื่อมล้ำในการพัฒนาท้องถิ่นไปสู่ความยุติธรรม (Equity) และ (๕) ความโปร่งใส (Transparency) ชัดเจน ตรวจสอบได้ วัดได้ พิสูจน์ได้ว่าเป็นจริงในเวลานั้น</p>		
<p>๕.๕ มีการกำหนดตัวชี้วัด (KPI) และสอดคล้องกับวัตถุประสงค์และผลที่คาดว่าจะได้รับ</p>	<p>มีการกำหนดตัวชี้วัดผลงาน (Key Performance Indicator: KPI) ที่สามารถวัดได้ (measurable) ใช้บอกประสิทธิผล (effectiveness) ใช้บอกประสิทธิภาพ (efficiency) ได้ เช่น การกำหนดความพึงพอใจ การกำหนดร้อยละ การกำหนดอันเกิดจากผลของวัตถุประสงค์ที่เกิดขึ้นที่ได้รับ (การคาดการณ์ ค่าที่จะได้รับ) ตัวชี้วัดที่แสดงให้เห็นว่าจะดำเนินการให้เกิดผลสำเร็จอย่างไร หรือผลที่คาดว่าจะได้รับอย่างไร ไม่ใช่การกำหนด KPI เป็นครั้งหนึ่ง/แห่งหนึ่ง/หนึ่งโครงการ/ความกว้าง/ความยาว ฯลฯ</p>	(๕)	
<p>๕.๖ ผลที่คาดว่าจะได้รับสอดคล้องกับโครงการและวัตถุประสงค์ที่กำหนดไว้</p>	<p>ผลที่ได้รับเป็นสิ่งที่เกิดขึ้นได้จริงจากการดำเนินงานตามโครงการพัฒนา ซึ่งสอดคล้องกับวัตถุประสงค์ที่ตั้งไว้ การได้ผลหรือผลที่เกิดขึ้นจะต้องเท่ากับวัตถุประสงค์หรือมากกว่า วัตถุประสงค์ซึ่งการเขียนวัตถุประสงค์ควรคำนึงถึง (๑) ความเป็นไปได้และมีความเฉพาะเจาะจง ในการดำเนินงานตามโครงการ (๒) วัดและประเมินผลระดับของความสำเร็จได้ (๓) ระบุสิ่งที่ต้องการดำเนินงานอย่างชัดเจนและเฉพาะเจาะจงมากที่สุด และสามารถปฏิบัติได้ (๔) เป็นเหตุเป็นผล สอดคล้องกับความเป็นจริง (๕) ส่งผลต่อการบ่งบอกเวลาได้</p>	(๕)	

ประเด็นการพิจารณา	รายละเอียดหลักเกณฑ์	คะแนนเต็ม	คะแนนที่ได้
<p>๖. โครงการพัฒนาที่นำไปจัดทำงบประมาณรายจ่ายประจำปี</p> <p>๖.๑ โครงการพัฒนาท้องถิ่นที่นำไปจัดทำงบประมาณรายจ่ายประจำปีในภาพรวม</p>	<p>โครงการพัฒนาท้องถิ่นที่นำไปจัดทำงบประมาณรายจ่ายประจำปีในภาพรวม ประกอบด้วยโครงการ กิจกรรม ภารกิจ วัสดุ งานต่าง ๆ ที่นำไปดำเนินการจัดทำบริการสาธารณะหรือกิจกรรมสาธารณะ จำนวนไม่น้อยกว่าร้อยละ ๒๐ ของงบประมาณรายจ่ายประจำปีตามข้อบัญญัติ/เทศบัญญัติงบประมาณรายจ่ายประจำปีที่ตั้งไว้</p>	(๕)	
<p>๖.๒ โครงการพัฒนาท้องถิ่นที่นำไปจัดทำงบประมาณรายจ่ายแก้ไขปัญหาความยากจน</p>	<p>โครงการพัฒนาท้องถิ่นที่นำไปจัดทำงบประมาณรายจ่ายประจำปี ประกอบด้วยโครงการ กิจกรรม ภารกิจ วัสดุ งานต่าง ๆ เพื่อแก้ไขปัญหาความยากจนหรือการส่งเสริมอาชีพประชาชนในท้องถิ่น จำนวนไม่น้อยกว่าร้อยละ ๒ ของงบประมาณรายจ่ายประจำปีตามข้อบัญญัติ/เทศบัญญัติงบประมาณรายจ่ายประจำปีที่ตั้งไว้</p>	(๕)	
<p>๖.๓ โครงการเพื่อการพัฒนาท้องถิ่นที่นำไปจัดทำงบประมาณรายจ่ายด้านการบริหารจัดการองค์กรบริหาร ทรัพยากรธรรมชาติ สิ่งแวดล้อม</p>	<p>โครงการพัฒนาท้องถิ่นที่นำไปจัดทำงบประมาณรายจ่ายประจำปี ประกอบด้วยโครงการ กิจกรรม ภารกิจ วัสดุ งานต่าง ๆ เพื่อการบริหารจัดการอนุรักษ์ทรัพยากรธรรมชาติ สิ่งแวดล้อมหรือบำรุงรักษาทรัพยากรธรรมชาติและสิ่งแวดล้อม จำนวนไม่น้อยกว่าร้อยละ ๒ ของงบประมาณรายจ่ายประจำปีตามข้อบัญญัติ/เทศบัญญัติงบประมาณรายจ่ายประจำปีที่ตั้งไว้</p>	(๕)	
<p>๖.๔ โครงการเพื่อการพัฒนาท้องถิ่นที่นำไปจัดทำงบประมาณรายจ่ายเกี่ยวกับสุขภาพ</p>	<p>โครงการพัฒนาท้องถิ่นที่นำไปจัดทำงบประมาณรายจ่ายประจำปี ประกอบด้วยโครงการ กิจกรรม ภารกิจ วัสดุ งานต่าง ๆ ที่ดำเนินการเกี่ยวกับสุขภาพหรือการดำเนินการด้านสาธารณสุข จำนวนไม่น้อยกว่าร้อยละ ๒ ของงบประมาณรายจ่ายประจำปีตามข้อบัญญัติ/เทศบัญญัติงบประมาณรายจ่ายประจำปีที่ตั้งไว้</p>	(๕)	
<p>๖.๕ โครงการเพื่อการพัฒนาท้องถิ่นที่นำไปจัดทำงบประมาณรายจ่ายเกี่ยวกับด้านการศึกษา ศิลปะ วัฒนธรรม จารีตประเพณี และภูมิปัญญาท้องถิ่น</p>	<p>โครงการพัฒนาท้องถิ่นที่นำไปจัดทำงบประมาณรายจ่ายประจำปี ประกอบด้วยโครงการ กิจกรรม ภารกิจ วัสดุ งานต่าง ๆ ที่ดำเนินการด้านการศึกษา ศิลปะ วัฒนธรรม จารีตประเพณี และภูมิปัญญาท้องถิ่น จำนวนไม่น้อยกว่าร้อยละ ๒ ของงบประมาณรายจ่ายประจำปีตามข้อบัญญัติ/เทศบัญญัติงบประมาณรายจ่ายประจำปีที่ตั้งไว้</p>	(๕)	

ประเด็นการพิจารณา	รายละเอียดหลักเกณฑ์	คะแนนเต็ม	คะแนนที่ได้
๖. โครงการพัฒนาที่นำไปจัดทำงบประมาณรายจ่ายประจำปี (ต่อ) ๖.๖ โครงการเพื่อการพัฒนาท้องถิ่นที่นำไปจัดทำงบประมาณรายจ่ายเกี่ยวกับด้านโครงสร้างพื้นฐาน	โครงการพัฒนาท้องถิ่นที่นำไปจัดทำงบประมาณรายจ่ายประจำปี ประกอบด้วยโครงการ กิจกรรม ภารกิจ วัสดุ งานต่าง ๆ ที่ดำเนินการด้านโครงสร้างพื้นฐาน หรือการคมนาคม เช่น ก่อสร้าง ปรับปรุง ซ่อมแซมถนน ฯลฯ จำนวนไม่น้อยกว่าร้อยละ ๒ ของงบประมาณรายจ่ายประจำปีตามข้อบัญญัติ/เทศบัญญัติงบประมาณรายจ่ายประจำปีที่ตั้งไว้	(๕)	
๖.๗ โครงการพัฒนาท้องถิ่นที่นำไปจัดทำงบประมาณรายจ่ายเกี่ยวกับด้านการบริหารจัดการน้ำ	โครงการพัฒนาท้องถิ่นที่นำไปจัดทำงบประมาณรายจ่ายประจำปี ประกอบด้วยโครงการ กิจกรรม ภารกิจ วัสดุ งานต่าง ๆ ที่ดำเนินการด้านการบริหารจัดการน้ำ เช่น ก่อสร้าง ปรับปรุงแหล่งน้ำ ขุด ตัดตั้ง หรือการบริหารจัดการน้ำรวมถึงน้ำประปา ฯลฯ จำนวนไม่น้อยกว่าร้อยละ ๒ ของงบประมาณรายจ่ายประจำปีตามข้อบัญญัติ/เทศบัญญัติงบประมาณรายจ่ายประจำปีที่ตั้งไว้	(๕)	
รวม	๒๐ หลักเกณฑ์/ตัวชี้วัด	๑๐๐	

๓. สรุปผลการพัฒนาท้องถิ่นในภาพรวม

๓.๑ การวัดผลในเชิงปริมาณและเชิงคุณภาพ

(๑) การวัดผลในเชิงปริมาณ

ตามที่องค์การบริหารส่วนตำบลได้ดำเนินการจัดทำแผนพัฒนาขึ้นมาเพื่อใช้เป็นเครื่องมือในการพัฒนาองค์การบริหารส่วนตำบลให้บรรลุเป้าหมายที่วางไว้ เกิดประสิทธิภาพประสิทธิผลสูงสุดในการแก้ไขปัญหาให้กับประชาชน ในการจัดทำแผนพัฒนานั้นจะต้องมีการติดตามและประเมินแผนพัฒนา ตามระเบียบกระทรวงมหาดไทย ว่าด้วยการจัดทำแผนขององค์กรปกครองส่วนท้องถิ่น พ.ศ. ๒๕๔๘ หมวด ๖ ข้อ ๒๙ และระเบียบกระทรวงมหาดไทย ว่าด้วยการจัดทำแผนขององค์กรปกครองส่วนท้องถิ่น (ฉบับที่ ๓) พ.ศ. ๒๕๖๑ ข้อ ๑๒ โดยคณะกรรมการติดตามและประเมินแผนพัฒนาเป็นผู้ดำเนินการติดตามและประเมินผลแผนพัฒนา ซึ่งคณะกรรมการจะต้องดำเนินการกำหนดแนวทาง วิธีการในการติดตามและประเมินผลแผนพัฒนา ดำเนินการติดตามและประเมินผลแผนพัฒนา รายงานผลและเสนอความเห็นซึ่งได้จากการติดตามและประเมินผลแผนพัฒนาท้องถิ่นต่อผู้บริหารท้องถิ่น เพื่อให้ผู้บริหารท้องถิ่นเสนอต่อสภาท้องถิ่น และคณะกรรมการพัฒนาท้องถิ่น พร้อมทั้งประกาศผลการติดตามและประเมินผลแผนพัฒนาท้องถิ่นให้ประชาชนในท้องถิ่นทราบในที่เปิดเผยภายในสิบห้าวันนับแต่วันรายงานผล และเสนอความเห็นดังกล่าวและต้องปิดประกาศ ไว้เป็นระยะเวลาไม่น้อยกว่าสามสิบวันโดยอย่างน้อยปีละหนึ่งครั้งภายในเดือนธันวาคมของทุกปี ทราบในที่เปิดเผย

โดยเครื่องมือที่ใช้ในการติดตามและประเมินผลในเชิงปริมาณ มีดังนี้

แบบที่ ๑ การกำกับกำกับการจัดทำแผนยุทธศาสตร์ขององค์กรปกครองส่วนท้องถิ่น

แบบที่ ๒ แบบติดตามผลการดำเนินงานขององค์กรปกครองส่วนท้องถิ่น

แบบที่ ๓/๑ แบบประเมินผลการดำเนินงานตามแผนยุทธศาสตร์

แบบประเมินคุณภาพของแผนพัฒนา

(อ้างอิงตามหนังสือกระทรวงมหาดไทย ที่ มท ๐๘๑๐.๒/ว ๐๗๐๓ ลงวันที่ ๒

กุมภาพันธ์ ๒๕๕๕ เรื่อง แนวทางและหลักเกณฑ์การจัดทำและประสานแผนสามปีขององค์กรปกครองส่วนท้องถิ่น ข้อ ๗ การวัดคุณภาพของแผนพัฒนาท้องถิ่น ตามนัยหนังสือกระทรวงมหาดไทย ด่วนที่สุด ที่ มท ๐๘๑๐.๒/ว ๔๘๓๐ ลงวันที่ ๒๒ พฤศจิกายน ๒๕๕๖ ให้แล้วเสร็จภายใน ๑๕ วัน นับแต่วันประกาศใช้แผนพัฒนาท้องถิ่น)

การติดตามและประเมินผลด้วยระบบ e-plan (www.dla.go.th)

(๒) การวัดผลในเชิงคุณภาพ

การวัดผลเชิงคุณภาพ องค์การบริหารส่วนตำบลใช้การสำรวจความพึงพอใจในการวัดผลเชิงคุณภาพโดยภาพรวม โดยได้มีการประเมินความพึงพอใจ ซึ่งการประเมินความพึงพอใจทำให้ทราบถึงผลเชิงคุณภาพในการดำเนินงานขององค์การบริหารส่วนตำบลในภาพรวม

โดยเครื่องมือที่ใช้ในการประเมินความพึงพอใจ มีดังนี้

แบบที่ ๓/๒ แบบประเมินความพึงพอใจต่อผลการดำเนินงานขององค์การบริหารส่วนตำบล

แบบที่ ๓/๓ แบบประเมินความพึงพอใจของประชาชนที่มีต่อการให้บริการ

๔ ข้อเสนอแนะในการจัดทำแผนพัฒนาท้องถิ่นในอนาคต

๔.๑ ผลกระทบนำไปสู่ออนาคต

๑) เกิดการพัฒนาที่ล่าช้า เพราะการดำเนินงานต่าง ๆ ขององค์กรปกครองส่วนท้องถิ่นต้องผ่านกระบวนการหลายขั้นตอน สลับซับซ้อน

๒) ประชาชนอาจเกิดความเบื่อหน่ายกับกระบวนการจัดทำแผนที่มีความยุ่งยากมากขึ้น และ ประชาชนมองว่า องค์กรไม่สามารถตอบสนองตามความต้องการที่เสนอได้ทันที่

๓) ปัญหาอาจไม่ได้รับการแก้ไขอย่างตรงจุดเพราะข้อจำกัดของระเบียบกฎหมายที่ทำให้ยากและบางเรื่องอาจทำไม่ได้

๔) โครงการต่างๆ ในแต่ละปีมีมาก ไม่สามารถดำเนินการได้ทั้งหมด งบประมาณไม่เพียงพอ

๔.๒ ข้อเสนอแนะ ผลจากการพัฒนา

๑) การจัดทำแผนพัฒนาท้องถิ่นควรพิจารณาใช้แผนยุทธศาสตร์การพัฒนามาเป็นกรอบในการจัดทำแผนพัฒนาท้องถิ่นและให้มีความสอดคล้องกัน

๒) การจัดทำแผนพัฒนาท้องถิ่นควรพิจารณางบประมาณและคำนึงถึงสถานะทางการคลังในการพิจารณาโครงการ/กิจกรรม ที่จะบรรจุในแผนพัฒนาท้องถิ่น

๓) ควรเร่งรัดให้มีการดำเนินโครงการ/กิจกรรม ที่ตั้งในข้อบัญญัติงบประมาณรายจ่ายให้สามารถดำเนินการได้ในปีงบประมาณนั้น และดำเนินการให้ทันตามแผนการดำเนินงานที่กำหนด
